

Direction de la recherche, des études,
de l'évaluation et des statistiques
DREES

SÉRIE
STATISTIQUES

**DOCUMENT
DE
TRAVAIL**

L'activité des COTOREP en 2001

Jean-Marie CHANUT
Jacqueline PAVIOT

n°42 – décembre 2002

MINISTÈRE DES AFFAIRES SOCIALES, DU TRAVAIL
ET DE LA SOLIDARITÉ

MINISTÈRE DE LA SANTÉ, DE LA FAMILLE
ET DES PERSONNES HANDICAPÉES

I) LA COTOREP ET SES ACTIVITÉS	7
II) LES SOURCES STATISTIQUES	9
III) DEMANDES, DEMANDEURS ET RELATIONS ENTRE LES DIFFÉRENTS TYPES DE DEMANDE.....	9
IV) LES MESURES RELATIVES AU TRAVAIL EN 2001	19
<i>La Loi du 10 juillet 1987 et le calcul des unités bénéficiaires.....</i>	<i>19</i>
1) <i>La reconnaissance de la qualité de travailleur handicapé (RQTH).....</i>	<i>19</i>
2) <i>L'orientation professionnelle (ORP)</i>	<i>21</i>
3) <i>L'abattement de salaire (ABS).....</i>	<i>25</i>
4) <i>L'emploi de la fonction publique (EFP).....</i>	<i>25</i>
5) <i>La prime de reclassement (PRR).....</i>	<i>26</i>
6) <i>La subvention d'installation (SUB)</i>	<i>26</i>
V) LES ALLOCATIONS.....	26
1) <i>L'Allocation aux adultes handicapés (AAH)</i>	<i>26</i>
2) <i>L'Allocation compensatrice pour tierce personne (ACTP).....</i>	<i>29</i>
3) <i>L'Allocation compensatrice pour frais professionnels (ACFP)</i>	<i>29</i>
VI) LES PLACEMENTS EN ÉTABLISSEMENT SPÉCIALISÉ (PLA).....	30
VII) LES CARTES	31
1) <i>La carte d'invalidité (CIN).....</i>	<i>31</i>
2) <i>La carte européenne de stationnement (STA).....</i>	<i>32</i>
VIII) AUTRE MESURE.....	32
<i>L'assurance vieillesse (AVS) de la personne aidante.....</i>	<i>32</i>
<i>Pour en savoir plus.....</i>	<i>32</i>
ANNEXE DES TABLEAUX DÉPARTEMENTAUX	33

Résumé

Ce document présente les données concernant les principales demandes qui ont donné lieu à décision des Commissions techniques d'orientation et de reclassement professionnel (COTOREP) en 2001. Les COTOREP ont été créées en application de la Loi n° 75-534 du 30 juin 1975. La COTOREP reconnaît le handicap des adultes, apprécie leur taux d'incapacité, aide les personnes handicapées à faire le bilan de leurs aptitudes, peut les orienter vers le milieu du travail ou dans des établissements médico-sociaux, ou encore leur permet d'obtenir des aides financières et sociales. La COTOREP a été longtemps séparée en deux sections, à l'image de sa double tutelle de la Direction départementale du travail, de l'emploi et de la formation professionnelle (DDTEFP) et de la Direction départementale des affaires sanitaires et sociales (DDASS). La fusion des sections a été décidée par la circulaire du 27 février 2002 relative à la coordination des services pour les personnes handicapées et à l'organisation des COTOREP. Les décisions des COTOREP sont analysées en fonction de leur nature : mesures relatives au travail, allocations, placement en établissement médico-social, cartes d'invalidité ou de stationnement.

I) LA COTOREP ET SES ACTIVITÉS

Les commissions techniques d'orientation et de reclassement professionnel (COTOREP), créées par la loi d'orientation du 30 juin 1975 en faveur des personnes handicapées et inadaptées, reconnaissent le handicap des adultes, apprécient leur taux d'incapacité, aident ces personnes à faire le bilan de leurs aptitudes, peuvent les orienter vers le milieu du travail ou dans des établissements médico-sociaux, ou encore leur permettre d'obtenir des aides financières ou sociales. Placées sous la double tutelle de la Direction départementale du travail de l'emploi et de la formation professionnelle (DDTEFP) et de la Direction départementale des affaires sanitaires et sociales (DDASS), et longtemps séparées en 2 sections¹, les COTOREP prennent des mesures relatives au travail, et statuent sur des aides à l'environnement social. Il y a 102 COTOREP en France : une dans chaque département (métropole² et DOM) et une dans un TOM³.

Les COTOREP sont habilitées à statuer sur treize types de demandes : six concernent des mesures relatives au travail, et sept des mesures de nature sociale, dont 3 types d'allocations, une mesure de placement en établissement médico-social, 2 types de cartes (invalidité et stationnement) et un avantage concernant la personne aidante.

Six mesures relatives au travail :

1) La reconnaissance de la qualité de travailleur handicapé (RQTH)

La RQTH permet à une personne handicapée d'être bénéficiaire de la loi du 10 juillet 1987 qui fait obligation aux établissements de 20 salariés et plus d'employer des travailleurs handicapés à hauteur de 6 % de leur effectif assujetti.

2) L'orientation professionnelle (ORP)

La COTOREP peut orienter la personne handicapée vers une formation, vers le milieu ordinaire du travail ou vers un établissement de travail protégé.

3) L'abattement de salaire (ABS)

Afin de permettre à un travailleur handicapé, dont la capacité de travail est notablement diminuée du fait de son handicap, d'occuper un emploi dans le milieu ordinaire du travail, il est permis aux employeurs de rémunérer ce travailleur à un salaire moindre qu'un travailleur valide. La garantie de ressources pour le travailleur handicapé est par ailleurs préservée.

4) L'emploi dans la fonction publique (EFP)

Cette mesure, qui doit prendre fin, permettait à la COTOREP d'orienter les personnes handicapées vers des emplois de la fonction publique.

¹ La circulaire DGAS/DAGPB/DGEFP/DAG n°2002-114 du 27 février 2002 comporte une partie II – Améliorer le fonctionnement des COTOREP en procédant à la fusion des sections et en faisant assurer leur copilotage par les directions départementales (DDTEFP et DDASS).

² Le département du Nord compte 2 COTOREP, Lille et Valenciennes.

³ Saint-Pierre et Miquelon.

5) La prime de reclassement (PRR)

Les personnes qui ont obtenu une reconnaissance de la qualité de travailleur handicapé et qui ont suivi un stage peuvent prétendre à une prime de reclassement fixée en fonction de leurs ressources.

6) La subvention d'installation (SUB)

Les personnes qui ont obtenu une reconnaissance de la qualité de travailleur handicapé peuvent bénéficier de cette subvention si elles se destinent à exercer une activité indépendante.

Trois types d'allocations :

7) L'allocation aux adultes handicapés (AAH)

Les personnes, dont le taux d'incapacité reconnu par la COTOREP est supérieur à 80 % et celles dont le taux est compris entre 50 et 79 % mais qui ne peuvent pas trouver un emploi du fait de leur handicap, peuvent bénéficier d'une AAH soumise à conditions de ressources.

8) L'allocation compensatrice pour tierce personne (ACTP)

L'ACTP a pour objectif de compenser les dépenses supplémentaires liées à l'embauche d'une personne à domicile ou le manque à gagner d'un proche qui se rend disponible pour aider la personne handicapée.

9) L'allocation compensatrice pour frais professionnels (ACFP)

L'ACFP est destinée à compenser les dépenses supplémentaires liées au handicap d'une personne dans le cadre de son activité professionnelle.

Une mesure de placement :

10) Le placement en établissement spécialisé (PLA)

La COTOREP est compétente pour proposer l'orientation d'un adulte handicapé vers un établissement médico-social d'hébergement.

Deux types de cartes :

11) La carte d'invalidité (CIN)

Cette carte permet de prouver que la personne est handicapée (station debout pénible, canne blanche...).

12) La carte européenne de stationnement (STA)

Cette carte permet de circuler et de stationner dans l'ensemble de la Communauté européenne.

Autre mesure :

13) L'assurance vieillesse de la personne aidante (AVS)

Un particulier qui apporte de l'aide à une personne handicapée peut être affilié gratuitement à l'assurance vieillesse.

II) LES SOURCES STATISTIQUES

Les COTOREP disposent d'un système de gestion informatisé dénommé informatisation des traitements administratifs des COTOREP (ITAC), mis en place progressivement à la fin des années 1980 et contenant toutes les informations relatives nécessaires à la gestion de l'instruction de la demande.

Au début de l'année 2002, les équipes informatiques régionales, chargées de la gestion d'ITAC, ont extrait une sélection de tables informatiques de toutes les COTOREP⁴, et ont fait parvenir ces fichiers informatiques à la DREES où ils ont été exploités à des fins statistiques.

Les chiffres concernant l'année 2000 résultent d'une saisie de statistiques, dites ministérielles, envoyées à la DREES sous forme de listings. Auparavant, les tableaux statistiques étaient produits par la Délégation générale à l'emploi, au travail et à la formation professionnelle (DGEFP) du ministère des affaires sociales, du travail et de la solidarité. Depuis 1995, la DREES était également destinataire de remontées trimestrielles de tableaux statistiques imprimés, concernant seulement l'allocation aux adultes handicapés, envoyées directement par les COTOREP.

III) DEMANDES, DEMANDEURS ET RELATIONS ENTRE LES DIFFÉRENTS TYPES DE DEMANDE

Les demandeurs peuvent déposer plusieurs demandes à la fois : par exemple une demande de Reconnaissance de la qualité de travailleur handicapé (RQTH) et une demande d'orientation professionnelle (ORP). En 2001, les COTOREP ont reçu 1 453 000 demandes⁵ de toute nature et ont statué sur 1 456 000 demandes. Le nombre de demandes⁶ examinées par les COTOREP est en moyenne de 40 pour 1 000 habitants âgés de 20 à 59 ans⁷.

⁴ À l'exception de celle de Saint-Pierre et Miquelon.

⁵ Dont 21 000 demandes estimées pour quatorze COTOREP dont les chiffres concernant la carte européenne de stationnement sont manquants.

⁶ Défalqué des décisions de carte européenne de stationnement.

⁷ La plupart des mesures, notamment celles liées au travail, cessent à 60 ans. À partir de cet âge, les COTOREP ne statuent plus que sur les cartes d'invalidité et européennes de stationnement.

Près de 2 demandes en moyenne par demandeur

Les décisions prises en 2001 concernaient 737 000 demandeurs différents qui avaient déposé 1,9 demande en moyenne : 42 % d'entre eux n'ont fait qu'une demande, 36 % deux, 13 % trois, 6 % quatre et 3 % cinq et plus.

Les trois départements dans lesquels on compte le plus de demandeurs par habitant âgé de 20 à 59 ans sont les trois départements du Limousin (carte). Huit autres départements comptent également plus de 30 demandeurs pour 1 000 : la Nièvre, l'Indre qui jouxte le Limousin, l'ensemble Loire et Haute-Loire, l'Aveyron, les Hautes-Pyrénées, les Alpes-Maritimes et l'Orne. 27 départements comptent moins de 20 demandeurs pour 1000, dont 6 moins de 15 : les 3 DOM antillo-guyanais, l'ouest de l'Île-de-France (Essonne et Yvelines) et le Bas-Rhin.

Globalement, les hommes sont plus nombreux à s'adresser à la COTOREP (54,5 %) que les femmes, et jusqu'à 70 ans leur nombre est supérieur dans toutes les tranches d'âge (graphique 1). Ensuite, pour des raisons en partie démographiques, les femmes sont relativement de plus en plus nombreuses par tranche d'âge (45 % seulement d'hommes dans l'ensemble des demandeurs âgés de 70 ans ou plus). À partir de 60 ans, les COTOREP ne statuent plus sur certains types de demandes comme celles relatives à l'emploi par exemple.

Carte 1 - Nombre de demandeurs⁸ pour 1 000 habitants âgés de 20 à 59 ans

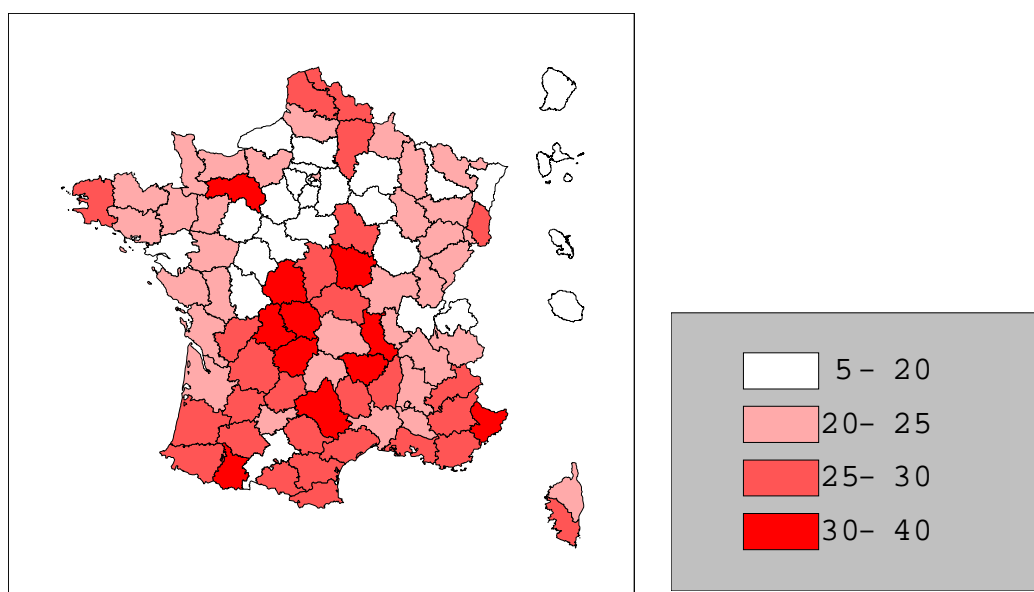

⁸ Hors demandes de cartes européennes de stationnement.

Tableau 1 – Principales caractéristiques des mesures prises par les COTOREP en 2001

Décisions	Nombre total de décisions	Part des premières demandes dans les décisions	Décisions favorables		Part de décisions favorables			Durée moyenne de la décision (en années)	
			Nombre	Structure	Ensemble	Premières demandes	Renouvellements	Premières demandes	Renouvellements
Reconnaissance travailleur handicapé (RTH)	280525	55,4%	234147	22,4%	83,5%	81,3%	86,1%	5,0	5,2
Orientation professionnelle (ORP)	194527	52,2%	150788	14,4%	77,5%	71,1%	84,5%	4,4	4,4
Abattement de salaire (ABS)	3801	52,6%	3340	0,3%	87,9%	82,3%	94,0%	3,8	4,8
Emploi Fonction publique (EFP)	12831	68,8%	7556	0,7%	58,9%	54,3%	69,1%	2,4	2,3
Prime de reclassement (PRR)	2447	95,4%	2237	0,2%	91,4%	91,3%	93,8%	3,9	1,0
Subvention d'installation (SUB)	37	97,3%	21	0,0%	56,8%	58,3%	0,0%		
Mesures liées au travail	494168	54,6%	398089	38,1%	80,6%	76,7%	85,2%	4,7	4,8
Allocation aux adultes handicapés (AAH)	313263	43,3%	205058	19,6%	65,5%	48,0%	78,8%	4,2	5,0
Allocation compensatrice tierce personne (ACTP)	49902	42,6%	34353	3,3%	68,8%	49,2%	83,4%	4,3	5,1
Allocation compensatrice frais professionnels (ACFP)	5553	76,7%	1727	0,2%	31,1%	20,8%	64,8%	3,0	3,5
Carte d'invalidité (CIN)	400083	51,7%	297101	28,4%	74,3%	67,5%	81,5%	5,4	5,8
Carte européenne de stationnement (STA)	131815	74,0%	74309	7,1%	56,4%	52,6%	67,1%	6,5	6,3
Placement en établissement spécialisé (PLA)	36583	39,1%	32609	3,1%	89,1%	80,7%	94,6%	4,5	4,7
Assurance vieillesse (AVS)	3868	72,7%	1794	0,2%	46,4%	40,0%	63,3%	5,8	6,0
Environnement social	941067	51,3%	646951	61,9%	68,7%	58,0%	80,0%	5,2	5,4
ENSEMBLE (1)	1435235	52,5%	1045040	100,0%	72,8%	64,7%	81,7%	5,1	5,2

Champ : Métropole et DOM.

Source : DREES, exploitation annuelle des bases ITAC des COTOREP.

(1) Les totaux de la première et de la troisième colonne n'incluent pas les 21 000 décisions de carte européenne de stationnement estimées pour les quatorze COTOREP manquantes.

Graphique 1 – Nombre de demandeurs par sexe et âge

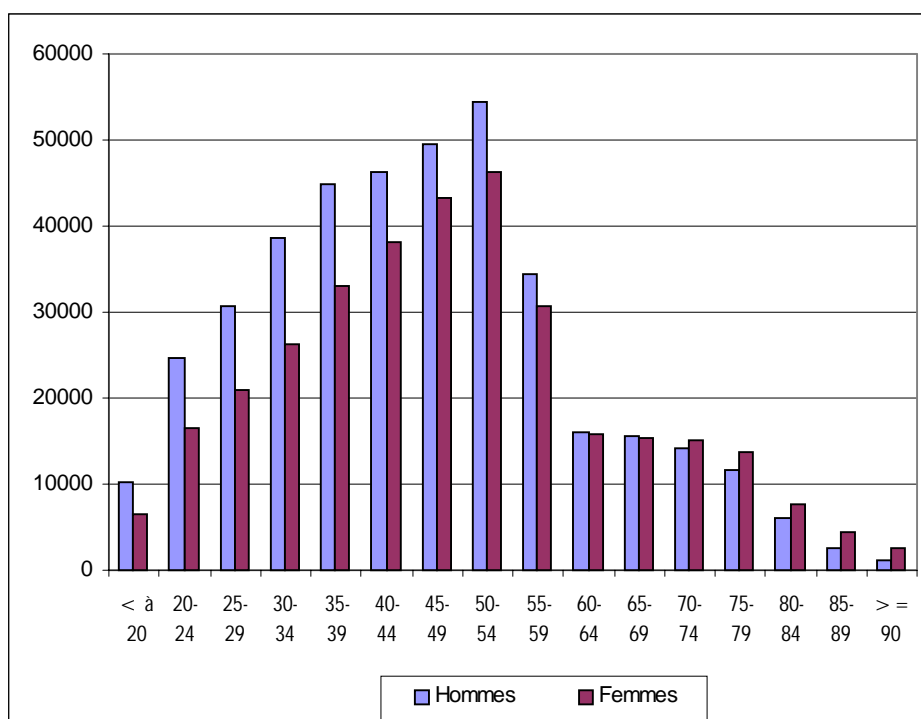

86 % des demandeurs ont vu leur dossier accepté, pour 1,6 demande en moyenne

Au total, 637 000 demandeurs n'ont pas fait l'objet d'un refus, d'une décision de non-suite ou d'un sursis à statuer⁹. Mais ces demandeurs n'ont été satisfaits que pour un total de 1 045 000 demandes seulement (73 % des décisions), soit 1,6 demande par personne.

38 % des décisions favorables sont des décisions relatives au travail, dont 22 % de RQTH et 14 % d'ORP. 23 % des décisions favorables concernent des allocations (près de 20 % d'Allocations aux adultes handicapés [AAH] et le reste en Allocation compensatrice pour tierce personne [ACTP] ou pour frais professionnels [ACFP]), 36 % des cartes d'invalidité ou de stationnement, et 3 % des placements en établissement spécialisé.

Des renouvellements plus fréquents pour les mesures liées aux personnes les plus lourdement handicapées

Plus de la moitié des décisions (53 %, tableau 1) concernent des premières demandes. La proportion de premières demandes dépend du type de décision. Elle est relativement faible pour les demandes de placement en établissement spécialisé (39 %) et pour les Allocations (43 %) aux adultes handicapés (AAH) ou pour tierce personne (ACTP), mais dépasse 70 % pour la carte de stationnement, pour l'assurance vieillesse et pour l'Allocation compensatrice pour frais professionnels (ACFP). Les primes de reclassement (PRR) et les subventions d'installation ne se demandent généralement qu'une seule fois.

⁹ Il n'y a pas de refus explicite dans la RQTH, mais on a considéré comme refus les prononciations d' « aptitude au travail ordinaire » ou d'inaptitude « au milieu protégé » ou « totale ».

Plus de décisions favorables pour les mesures relatives au travail, et pour les renouvellements en général

La part de décisions favorables atteint en moyenne 65 % pour les premières demandes, mais 82 % pour les renouvellements. La part de décisions favorables est particulièrement élevée pour les premières demandes relatives au travail (77 %) contre 58 % en moyenne pour les autres mesures. Toutefois les demandes de placement en établissement spécialisé présentent de forts taux d'accords : 81 % en premières demandes et 95 % en renouvellements. Une décision de placement prononcée par une COTOREP ne débouche toutefois pas nécessairement sur un placement effectif.

Les durées de décision tiennent plus à la nature des mesures qu'à leur renouvellement

Lorsqu'une demande obtient un accord, ce dernier est valable pour une durée déterminée. Dans plus de la moitié des cas, toutes mesures confondues, les décisions des COTOREP sont valables 5 ans (tableau 2 et graphique 2). Ensuite la durée la plus fréquente est de 10 ans, attribuée dans plus de 15 % des cas. Les COTOREP accordent très rarement des durées de 4 ans ou de 6 à 9 ans, préférant passer directement à 5 ou 10 ans.

En moyenne, les COTOREP prononcent des décisions valables 5 ans : 5,1 ans pour les premières demandes et 5,2 ans pour les renouvellements. Les cartes comptent parmi les mesures qui obtiennent les plus longues durées d'attribution : de 20 % (premières demandes) à 25 % (renouvellements) des cartes d'invalidité sont attribuées pour 10 ans (tableau 2). La carte européenne de stationnement est attribuée pour dix ans dans plus de 40 % des cas en ce qui concerne les premières demandes, et dans 34 % des cas pour les renouvellements. La Reconnaissance de la qualité de travailleur handicapé (RQTH) est attribuée en moyenne pour 5 ans (premières demandes) ou 5,2 ans (renouvellements) alors que l'orientation professionnelle (ORP) n'est valable en moyenne que pour un peu moins de 4 ans et demi : l'ORP est plus rarement accordée pour 10 ans que ne l'est la RQTH. Pour les allocations (adultes handicapés, tierce personne), la durée moyenne est d'un peu plus de 4 ans pour les nouvelles demandes et de 5 ans pour les renouvellements : les durées d'attribution pour un an, et surtout pour 2 ans dans les premières demandes, sont plus fréquentes.

Comme 637 000 demandeurs ont obtenu au moins un accord, et que la durée moyenne des accords est de 5 ans, on peut estimer le « stock » de personnes qui bénéficient d'une décision favorable d'une COTOREP à un peu plus de trois millions de personnes. Mais toutes les décisions des COTOREP ne se concrétisent pas : elles peuvent dépendre des offres (travail, places en établissement...) ou encore être soumises à condition de ressources.

Graphique 2 – Durée des décisions



Tableau 2 – Distribution des durées des décisions prises par les COTOREP

Reconnaissance travailleur handicapé (RQTH)	1ères dem	2,1%	8,4%	10,7%	66,7%	9,2%	2,9%
	Renouv	2,3%	6,5%	8,0%	67,5%	12,1%	3,6%
Orientation professionnelle (ORP)	1ères dem	8,7%	7,6%	7,9%	69,1%	2,8%	3,9%
	Renouv	7,9%	9,0%	9,4%	60,6%	5,0%	7,9%
Allocation aux adultes handicapés (AAH)	1ères dem	8,2%	24,5%	14,5%	36,4%	11,7%	4,8%
	Renouv	6,4%	13,8%	11,7%	45,3%	18,5%	4,3%
Allocation compensatrice tierce personne (ACTP)	1ères dem	7,8%	17,5%	6,9%	56,1%	6,8%	5,0%
	Renouv	3,1%	5,7%	5,3%	70,1%	9,8%	6,0%
Carte d'invalidité (CIN)	1ères dem	2,6%	12,1%	8,8%	54,6%	19,8%	2,2%
	Renouv	2,2%	7,2%	7,8%	54,6%	24,8%	3,4%
Carte europ. de stationnement (STA)	1ères dem	3,3%	10,4%	6,0%	31,7%	41,2%	7,4%
	Renouv	3,0%	7,7%	6,3%	41,4%	34,2%	7,4%
Placement en établissement spécialisé (PLA)	1ères dem	9,5%	9,9%	8,1%	58,9%	7,3%	6,3%
	Renouv	8,7%	8,3%	7,5%	59,0%	10,1%	6,5%
ENSEMBLE DES 13 DECISIONS	1ères dem	4,2%	12,8%	9,8%	53,6%	15,8%	3,8%
	Renouv	4,3%	9,2%	8,9%	55,6%	17,5%	4,5%

Champ : Métropole et DOM.

Source : DREES, exploitation annuelle des bases ITAC des COTOREP.

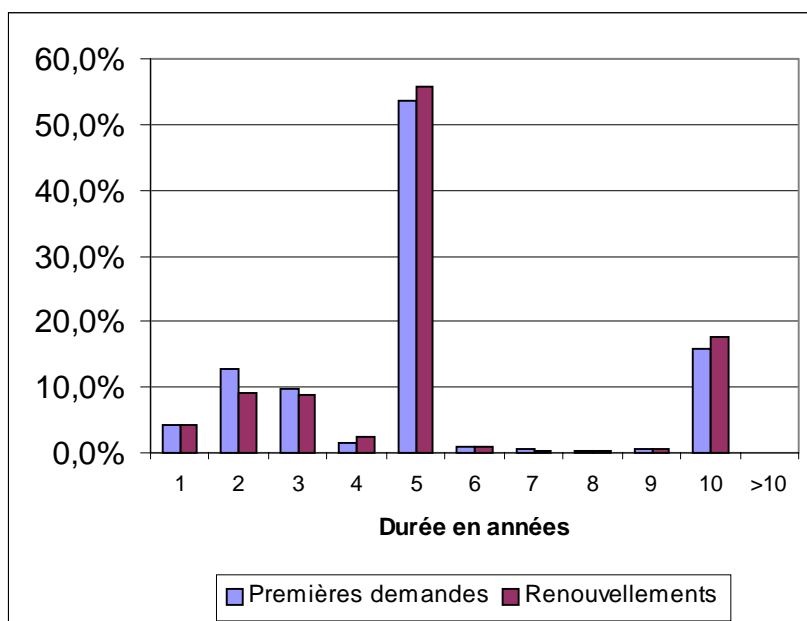
Par rapport à 2000, le nombre de décisions favorables progresse moins que les demandes examinées

Les 1 435 000 demandes examinées par les COTOREP en 2001 sont en augmentation de 2,6 % par rapport aux 1 398 000 décisions de l'année 2000¹⁰. Pour les 6 types de mesure dont on connaît le nombre de décisions favorables pour les deux années, les taux de rejet se sont accrus dans tous les types de demandes, même celles concernant les mesures relatives au travail (tableau 3). Ce différentiel est particulièrement important pour l'allocation aux adultes handicapés (AAH) dont le nombre de demandes examinées progresse de plus de 8 % et le nombre d'accords de 1,2 % seulement. Les décisions de Reconnaissance de la qualité de travailleur handicapé (RQTH) et d'orientation professionnelle (ORP) augmentent respectivement de 6,6 et 5,5 %, les accords de RQTH progressent de 5,6 %, mais ceux d'ORP de 1,3 % seulement. La RQTH n'a pas d'implication financière comme l'AAH, ni ne pose de problème de débouché immédiat comme l'ORP. Lorsque le nombre total de décisions reste quasiment stable, comme c'est le cas pour l'Allocation compensatrice pour tierce personne (ACTP), le nombre de décisions favorables baisse (-2,5 %). Depuis l'instauration de la Prestation spécifique dépendance (PSD) à laquelle a succédé l'Allocation personnalisée d'autonomie (APA), l'ACTP n'est plus délivrée après 60 ans.

La part des rejets augmente pour les 20 à 60 ans, puis décroît avec l'âge

Vers 20 ans, les jeunes en situation de handicap qui relevaient auparavant de la compétence des Commissions départementales d'éducation spéciale (CDES) ont besoin des prestations aux adultes et se présentent pour la première fois à la COTOREP. Les taux de rejet les concernant sont faibles (graphique 3). Puis les taux de rejet des premières demandes doublent quasiment de 20 à 30 ans pour se stabiliser à 40 % jusqu'à 54 ans. Le léger pic du taux de rejet dans la tranche d'âge de 55 à 59 ans est dû aux premières demandes relatives au travail, voire aux renouvellements pour la reconnaissance de la qualité de travailleur handicapé, qui ont tendance à être moins accordés à l'approche de la soixantaine.

La progression de 20 à 60 ans des taux de rejet des renouvellements (de 13 à 23 %) est beaucoup plus modérée puisqu'une partie des demandeurs a déjà obtenu un précédent accord de la COTOREP.

À partir de 60 ans, la COTOREP n'accorde plus guère que des cartes d'invalidité et de stationnement dont le besoin se fait de plus en plus ressentir aux grands âges, d'où la diminution observée des taux de rejet.

Les taux de rejet départementaux sont très dispersés

Qu'ils soient liés aux comportements de demande, ou aux pratiques d'acceptation des demandes, les taux de rejet départementaux varient de manière importante selon les COTOREP, et selon la nature des demandes. Par exemple, 10 % des COTOREP rejettent moins de 10,2 % des premières demandes de reconnaissance de la qualité de travailleur handicapé (RQTH) sur lesquelles elles statuent (tableau 4, premier décile), et 10 % en rejettent plus de 28,3 % (neuvième décile). Pour les premières demandes d'AAH, 10 % en ont rejeté moins de 38,8 % et 10 % plus de 62,7 %.

¹⁰ Non compris les demandes manquantes de carte européenne de stationnement pour 14 COTOREP, en 2000 et en 2001.

Des demandes associées

Pour pouvoir bénéficier de la loi de 1987 sur l'obligation d'emploi des travailleurs handicapés, une « Reconnaissance de la qualité de travailleur handicapé » (RQTH) est nécessaire. Sur 100 personnes qui ont déposé une demande de RQTH, 59 ont aussi demandé une orientation professionnelle (ORP) ; et sur 100 personnes qui ont sollicité une ORP, 83 ont eu besoin de demander ou de renouveler une RQTH (tableau 5).

L'Allocation aux adultes handicapés (AAH) et l'obtention d'une carte d'invalidité (CIN) sont aussi, mais dans une moindre mesure, souvent sollicitées ensemble : 59 % des demandeurs d'AAH souhaitent aussi obtenir une carte d'invalidité, et 46 % des personnes qui sollicitent ce type de carte demandent également une AAH.

Tableau 3 – Évolution des décisions concernant six types de mesures prises par les COTOREP entre 2000 et 2001

Mesures relatives au :	Décisions en 2000			Décisions en 2001			Evolution 2001 / 2000	
	totales	favorables	Taux de rejet	totales	favorables	Taux de rejet	totales	favorables
TRAVAIL								
Reconnaissance Travailleur Handicapé	263200	221600	15,8%	280500	234100	16,5%	6,6%	5,6%
Orientation professionnelle	184400	148900	19,3%	194500	150800	22,5%	5,5%	1,3%
Abattement de salaire	3600	3200	11,1%	3800	3300	13,2%	5,6%	3,1%
SOCIAL								
Allocation aux adultes handicapés	289500	202500	30,1%	313300	205000	34,6%	8,2%	1,2%
Allocation compensatrice tierce personne	50000	35300	29,4%	49900	34400	31,1%	-0,2%	-2,5%
Placement	34600	31500	9,0%	36600	32600	10,9%	5,8%	3,5%

Champ : Métropole et DOM.

Source : DREES, exploitation annuelle des bases ITAC des COTOREP.

Graphique 3 – Part de demandes rejetées par âge



Tableau 4 – Dispersion départementale des taux de rejet, par type de demande pour les principales mesures

		Premier décile (1)	neuvième décile(2)
Reconnaissance de la qualité de travailleur handicapé	1ères demandes	10,2%	28,3%
	Renouvellements	5,3%	25,0%
Orientation professionnelle	1ères demandes	13,6%	47,9%
	Renouvellements	5,3%	24,0%
Allocation aux adultes handicapés	1ères demandes	38,8%	62,7%
	Renouvellements	12,0%	29,2%
Allocation compensatrice pour tierce personne	1ères demandes	29,3%	62,0%
	Renouvellements	4,5%	25,3%
Carte d'invalidité	1ères demandes	19,5%	48,5%
	Renouvellements	8,3%	30,1%
Carte européenne de stationnement	1ères demandes	25,3%	60,1%
	Renouvellements	17,5%	45,0%
Placement en établissement spécialisé	1ères demandes	7,0%	31,8%
	Renouvellements	0,0%	10,8%

1) 10 % des COTOREP ont un taux de rejet inférieur à ce pourcentage.

2) 10 % des COTOREP ont un taux de rejet supérieur à ce pourcentage.

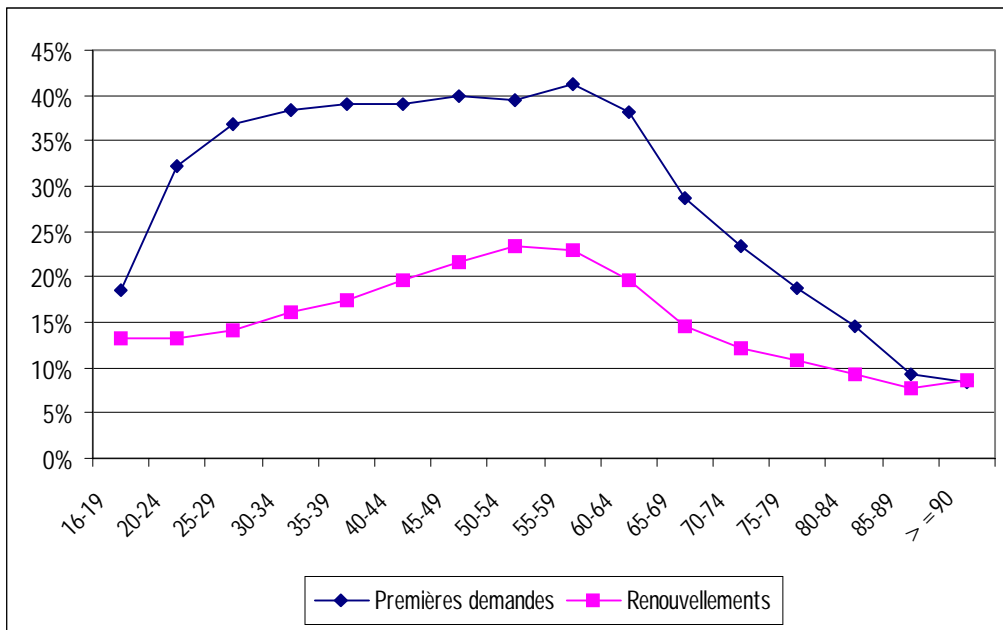
Champ : Métropole et DOM.

Source : DREES, exploitation annuelle des bases ITAC des COTOREP.

Tableau 5 – Demandes associées

	Répartition (en colonne) des demandes de 100 personnes ayant déposé au moins une demande du type ci-dessous (1)					
	RTH	ORP	AAH	ACT	CIN	PLA
Reconnaissance Travailleur Handicapé (RTH)	100	83	31	9	23	15
Orientation professionnelle (ORP)	59	100	20	6	13	15
Allocation aux adultes handicapés (AAH)	35	31	100	37	46	27
Allocation (ACT) compensatrice tierce personne	2	1	6	100	5	13
Carte d'invalidité (CIN)	33	26	59	43	100	23
Placement (PLA)	2	3	3	10	2	100

(1) Par exemple, dans la première colonne, sur 100 personnes qui ont demandé une RTH,

59 ont aussi demandé une ORP, 35 une AAH,

Champ : Métropole et DOM.

Source : DREES, exploitation annuelle des bases ITAC des COTOREP.

IV) LES MESURES RELATIVES AU TRAVAIL EN 2001

Encadré

La loi du 10 juillet 1987 et le calcul des unités bénéficiaires¹¹

La loi concerne les établissements d'au moins 20 salariés à partir de leur troisième année d'existence ou la troisième année de franchissement du seuil de 20 salariés. L'effectif assujéti à la loi est calculé sur la base des personnes présentes au 31 décembre, mais il s'agit d'un effectif « proratisé », c'est-à-dire traduit en équivalents temps pleins. Une personne en CDI travaillant à mi-temps compte pour moitié, même si elle n'est recrutée qu'en fin d'année. Par ailleurs, les établissements peuvent déduire de leur effectif certains emplois « requérant des conditions d'aptitude particulière ».

L'obligation d'emploi est définie en référence à un taux d'emploi des personnes handicapées de 6 % de l'effectif salarié assujéti. La loi tient compte du niveau d'employabilité des personnes handicapées et des efforts faits par l'employeur pour favoriser l'emploi des moins insérables d'entre elles. Le calcul du quota d'emploi s'effectue non pas en tenant compte de l'individu salarié – le « bénéficiaire » - mais de l'« unité bénéficiaire » (UB), une unité de calcul intégrant les éléments de « faible employabilité » que sont la lourdeur du handicap et l'âge, en plus du parcours professionnel. En outre, un salarié en contrat à durée indéterminée compte doublement l'année d'embauche et l'année suivante.

Un travailleur handicapé compte au maximum pour 5,5 unités bénéficiaires.

Les catégories de handicap reconnues par la loi :

- les victimes d'accidents du travail ou de maladies professionnelles ayant entraîné une incapacité permanente au moins égale à 10 % ;
- les personnes handicapées reconnues comme telles par la COROREP qui distingue trois catégories, du handicap le plus léger (A) à celui le plus invalidant (C) ;
- les invalides pensionnés : les titulaires d'une pension d'invalidité attribuée au titre d'un régime de protection sociale obligatoire ou au titre des dispositions régissant les agents publics, s'il y a réduction des deux tiers de la capacité de travail ;
- les mutilés de guerre ou assimilés : les titulaires d'une pension militaire d'invalidité, les veuves et orphelins de guerre ainsi que les femmes d'invalides internés pour aliénation mentale imputable à un fait de guerre.

Pour s'acquitter de son obligation d'emploi, un établissement a le choix entre l'emploi direct de travailleurs handicapés, le recours à la sous-traitance avec le milieu du travail protégé, à hauteur de 50 % de son obligation au maximum, le versement d'une contribution à l'Association pour la gestion des fonds pour l'insertion professionnelle des personnes handicapées (AGEFIPH) ou la conclusion d'un accord de branche, d'entreprise ou d'établissement prévoyant un programme annuel ou pluriannuel en faveur des travailleurs handicapés.

1) La reconnaissance de la qualité de travailleur handicapé (RQTH)

La RQTH permet à une personne handicapée d'être bénéficiaire de la loi du 10 juillet 1987 (encadré) qui fait obligation aux établissements de 20 salariés et plus d'employer des travailleurs handicapés à hauteur de 6 % de leur effectif assujéti. La RQTH est une mesure graduelle. En dessous d'un certain seuil d'incapacité, la COTOREP peut refuser une RQTH à un demandeur en estimant qu'il a une « aptitude normale au travail ». Au-delà, la COTOREP accorde une RQTH à 3 niveaux : « A » pour un handicap qualifié de faible, « B » pour un handicap modéré, et « C » pour un handicap grave. Mais si le handicap de la personne est tel

¹¹ Encadré tiré d'un numéro de *Premières Synthèses* de la DARES (voir « Pour en savoir plus »).

qu'elle ne peut pas occuper un emploi, la COTOREP peut prononcer une inaptitude : « inaptitude actuelle au milieu ordinaire » du travail, « inaptitude au milieu protégé » (ateliers protégés, centres d'aide par le travail : voir « l'orientation professionnelle »), « inaptitude totale ». Par définition, les accords dans les catégories A, B et C seront considérés comme des décisions favorables, et les autres comme des refus.

En 2001, les COTOREP ont reçu 279 000 demandes de RQTH, et ont pris 281 000 décisions, dont 55 % concernaient des premières demandes. Les premières demandes acheminent plus fréquemment sur une décision d'« aptitude normale au travail » (15 % des décisions non favorables) et les renouvellements sur l'« inaptitude actuelle au milieu ordinaire » (11 %), les « inaptitude au milieu protégé » ou « inaptitude totale » (33 %). Les décisions d'inaptitude concernent probablement en effet des personnes plus lourdement handicapées.

Les COTOREP ont accordé 234 000 RQTH en 2001 : 45 000 (19 %) dans la catégorie A de handicap léger, 125 000 (54 %) dans la catégorie B de handicap modéré, et 64 000 (27 %) dans la catégorie C de handicap grave. Ces proportions sont stables par rapport aux années précédentes.

Les premières demandes sont plus fréquemment accordées dans les catégories A et B de handicap les moins graves (graphique 4), et les renouvellements dans la catégorie C.

On note une certaine disparité d'une COTOREP à l'autre dans la structure des accords. La part d'attribution de la catégorie A dans les accords de RQTH est inférieure à 7,2 % dans un dixième des COTOREP, et supérieure à 32,7 % dans un dixième. Cette amplitude est respectivement de 41,3 % à 68,4 % pour la catégorie B, et de 12,4 % à 42,2 % pour la catégorie C.

L'évolution de la structure des accords, par âge, est très linéaire (graphique 5) : stabilité de la part A de handicap faible à 20 % de 25 à 54 ans, hausse régulière de 43 à 65 % de la catégorie B de handicap modéré et une baisse de 37 à 16 % de la catégorie C de handicap grave.

Graphique 4 – Structure de la reconnaissance de la qualité de travailleur handicapé

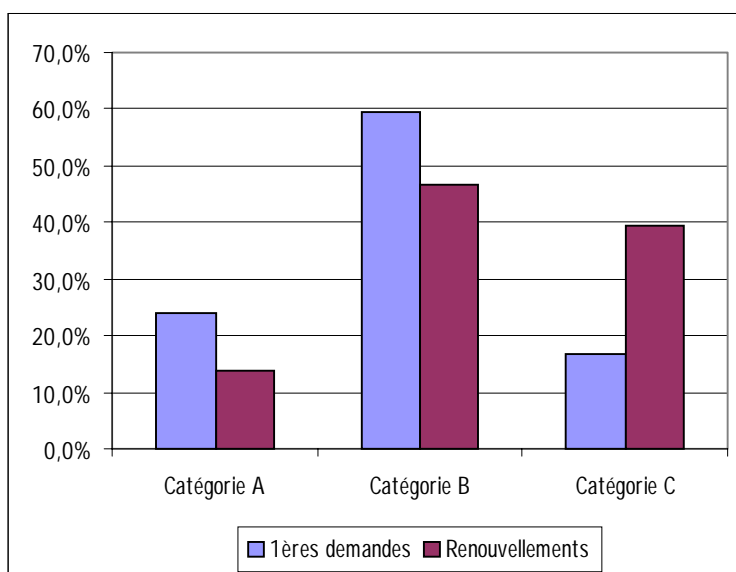

Graphique 5 – Structure par âge de la qualité de travailleur handicapé

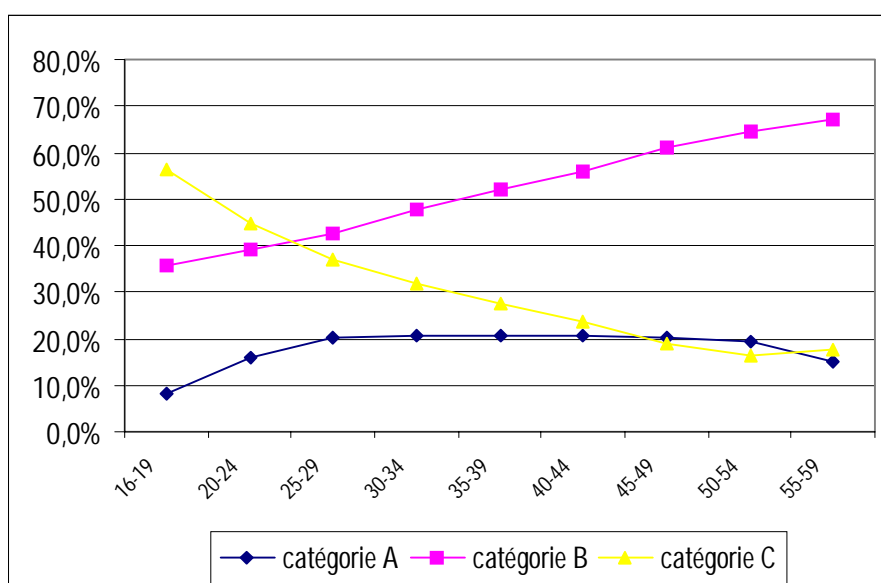

2) L'orientation professionnelle (ORP)

La COTOREP peut orienter la personne handicapée vers une formation, vers le milieu ordinaire du travail, ou vers un établissement de travail protégé.

La formation peut se faire en apprentissage, dans un centre de pré-orientation si l'orientation professionnelle présente des difficultés particulières non solutionnées, ou dans un centre de rééducation professionnelle pour les bénéficiaires de l'assurance maladie

devenus inaptes à exercer leur profession du fait d'une maladie ou d'un accident professionnel ou non.

Le milieu ordinaire du travail n'offre pas d'établissements dédiés au travail des personnes handicapées mais éventuellement une adaptation de ses emplois à leur attention. Les Équipes de préparation et de suite du reclassement (EPSR) ont pour objectif essentiel d'assurer aux travailleurs handicapés un emploi stable en milieu ordinaire du travail : elles informent notamment la personne sur l'ensemble des dispositifs de reclassement possibles, la préparent et la soutiennent dans sa recherche d'emploi.

La majeure partie des travailleurs orientés vers le milieu protégé sont accueillis en atelier protégé ou en Centre d'aide par le travail (CAT). Les ateliers protégés constituent des unités économiques de production. Ils mettent les travailleurs handicapés, à même d'exercer une activité professionnelle salariée, dans des conditions adaptées à leurs possibilités. La capacité des travailleurs admis en atelier protégé est généralement au moins égale à un tiers de la capacité d'un travailleur valide effectuant la même tâche. Le CAT se définit à la fois comme une structure de mise au travail (support d'une activité productive) et une structure médico-sociale menant des activités de soutien. En général la capacité de travail des personnes admises en CAT ne dépasse pas le tiers de celle d'un travailleur valide.

En 2001, les COTOREP ont reçu 192 000 demandes d'ORP et statué sur 195 000, dont 52 % de premières demandes. Près de 30 % des premières demandes essuient un refus (ou sursis à statuer et classement sans suite), contre 15 % seulement pour les renouvellements.

Au total, les COTOREP ont prononcé une orientation professionnelle pour 151 000 demandeurs : 19 000 vers une formation professionnelle, 80 000 vers le milieu ordinaire du travail et 52 000 vers le milieu protégé.

72 % des accords de premières demandes sont des orientations vers le milieu ordinaire du travail, contre 16 % vers le milieu protégé (graphique 6). À l'inverse, 36 % des renouvellements sont orientés vers le milieu ordinaire et 52 % vers le milieu protégé. L'orientation vers une formation (12 %) ne semble pas liée au rang de la demande.

Dix pour cent des COTOREP orientent moins de 6,3 % des accords d'ORP vers une formation, et 10 % d'entre elles en orientent plus de 22,7 %. Ces proportions sont respectivement de 29,7 % et 64,5 % vers le milieu ordinaire, et de 24,2 % et de 52,5 % vers le milieu protégé.

La part d'orientations vers le milieu ordinaire du travail croît régulièrement (graphique 7) de moins de 20 ans (22 %) à plus de 55 ans (84 %). Dans le même temps, la part d'orientations vers le milieu protégé décline de 67 à 15 %. De 20 à 39 ans, la part très constante d'orientation vers des formations se maintient au-dessus de 15 %, chute après 40 ans, puis disparaît quasiment après 50 ans.

L'accroissement des orientations vers le milieu ordinaire, en fonction de l'âge, est à rapprocher de l'évolution de la reconnaissance de handicap faible. Et symétriquement, la baisse des orientations en milieu protégé, en fonction de l'âge, est assez parallèle à celle des reconnaissances de handicap grave.

Plus de 60 % des renouvellements, orientés vers une formation, sont dirigés vers un centre de rééducation professionnelle, contre moins d'un tiers pour les premières demandes (graphique 8). Ces dernières sont plutôt aiguillées vers un centre de pré-orientation (47 % contre 25 % pour les renouvellements) ou un centre de formation professionnelle (17 % contre 10 %). Il n'y a, assez logiquement, quasiment pas de renouvellements en apprentissage.

Dans les autres milieux, ordinaire et protégé, l'écart structurel est moins marqué entre premières demandes et renouvellements. Dans le milieu ordinaire, les renouvellements ont tendance à bénéficier plus souvent d'un emploi protégé, d'un suivi par une équipe de préparation et suite du reclassement (EPSR) ou d'un accompagnement (graphique 9). Les primo-demandeurs sont plus directement orientés vers le monde du travail.

Les ateliers protégés et les Centres d'aide par le travail (CAT) sont les deux principales structures d'accueil du milieu protégé. Plus de 70 % des renouvellements et les deux tiers de premières demandes sont orientés en CAT. La part d'orientations en atelier protégé est presque la même dans les premières demandes et les renouvellements : de l'ordre de 20 %.

En ce qui concerne l'insertion professionnelle des personnes en situation de handicap, les COTOREP statuent également sur des abattements de salaire, des primes de reclassement, des subvention d'installation¹².

Graphique 6 – Structure des orientations professionnelles

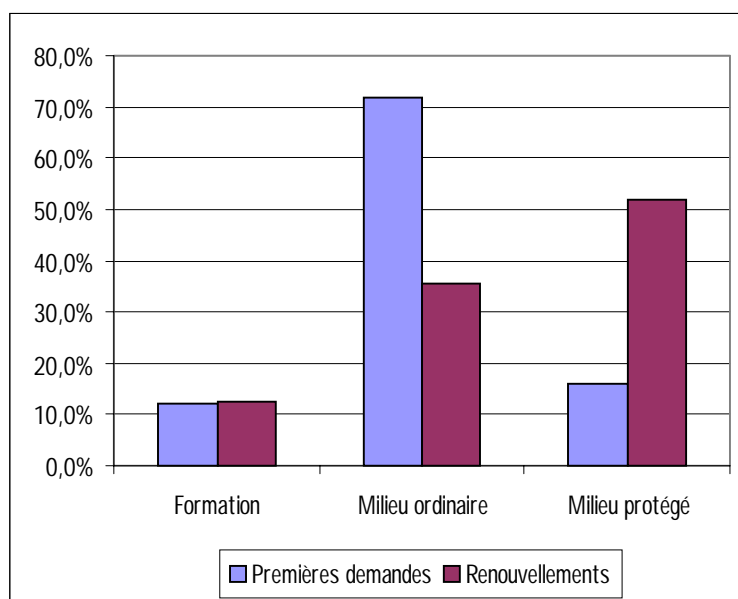

¹² En 2001, les COTOREP ont encore orienté des personnes vers des emplois de la fonction publique.

Graphique 7 – Structure des orientations professionnelles par âge

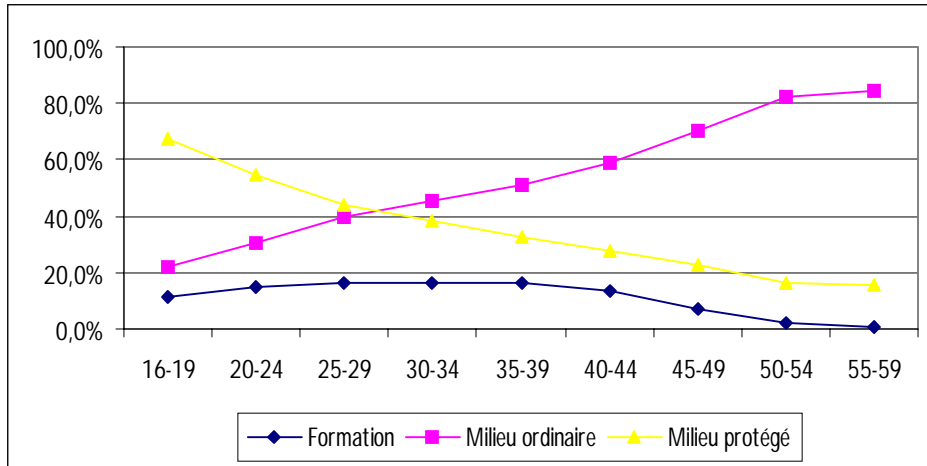

Graphique 8 – Répartition des orientations vers une formation

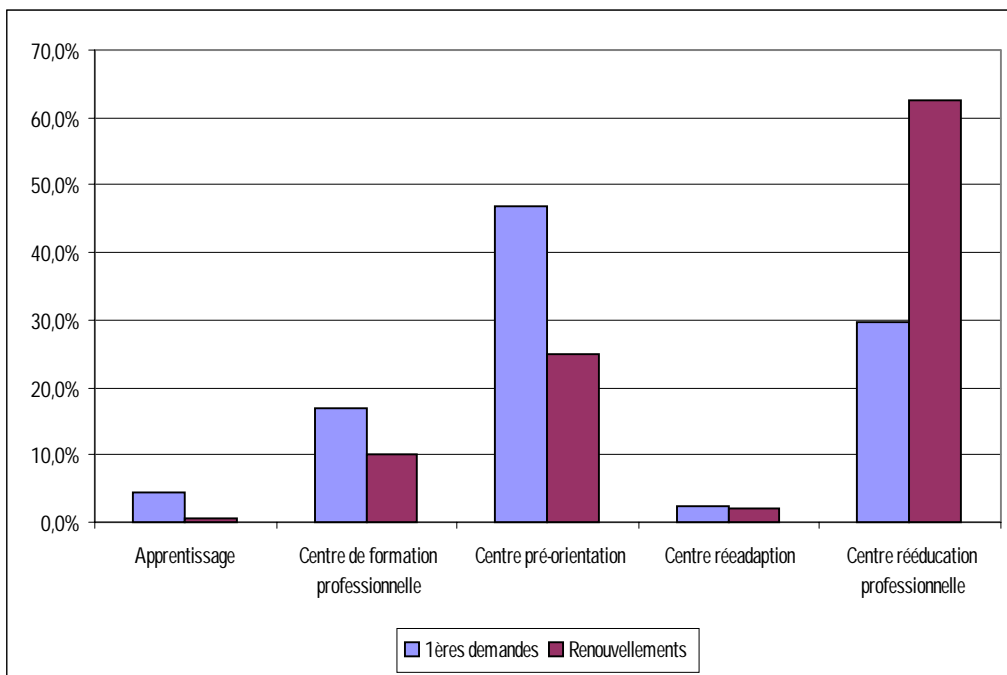

Graphique 9 – Répartition des orientations vers le milieu ordinaire

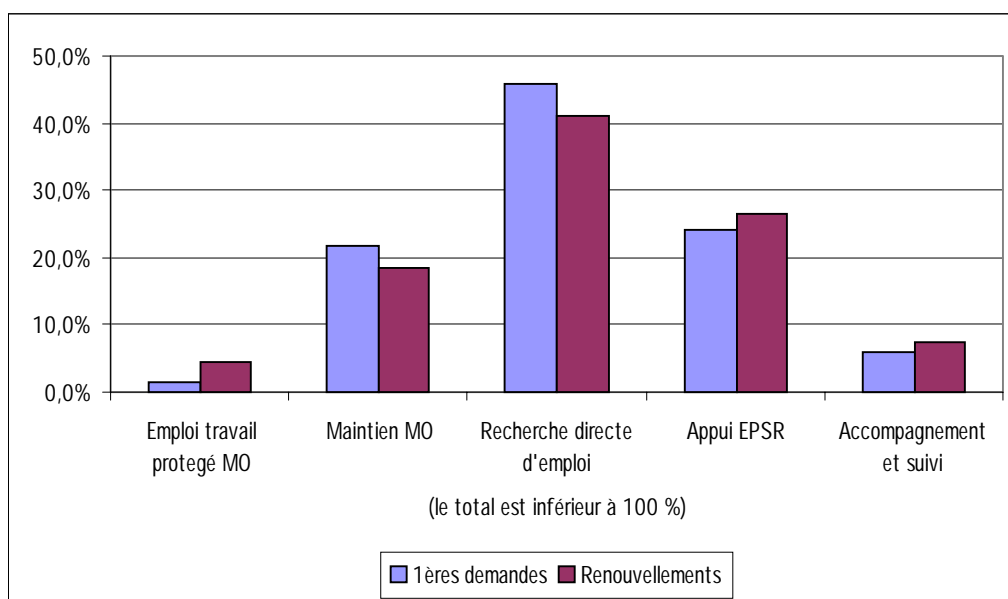

3) L'abattement de salaire (ABS)

Afin de permettre à des travailleurs handicapés, dont la capacité de travail est notablement diminuée du fait de leur handicap, d'occuper un emploi dans le milieu ordinaire du travail, il est permis aux employeurs de rémunérer un travailleur handicapé à un salaire moindre qu'un travailleur valide. Pour l'employeur, l'abattement est fixé dans les limites suivantes : 10 % maximum par rapport au salaire perçu sur un même poste si le salarié a une Reconnaissance B (handicap modéré) de la qualité de travailleur handicapé (RQTH) et de 20 à 50 % pour une reconnaissance C (handicap grave).

Pour le salarié, l'abattement de salaire est compensé par un système de garantie de ressources pris en charge par l'AGEFIPH dans les établissements privés et par l'État dans les autres cas. La mesure d'abattement de salaire a fait l'objet de 3 800 décisions en 2001. Un peu plus de la moitié concernaient des premières demandes, et 88 % de l'ensemble ont obtenu un accord de la COTOREP (82 % des premières demandes et 94 % des renouvellements). Des abattements supérieurs ou égaux à 20 % sont attribués dans 70 % des accords de premières demandes, et 85 % des renouvellements.

4) L'emploi de la fonction publique (EFP)

La COTOREP pouvait orienter les personnes handicapées vers des emplois de la fonction publique, mais cette mesure doit prendre fin. Les personnes peuvent d'elles-mêmes s'adresser à l'administration qui propose plusieurs voies d'accès spécifiques aux personnes handicapées. En 2001, les COTOREP ont prononcé 12 800 décisions d'EFP, dont 8 800 (69 %) étaient des premières demandes et 4 000 (31 %) des renouvellements. 4 800 premières demandes ont été accordées et 2 800 renouvellements.

5) La prime de reclassement (PRR)

Les personnes qui ont été reconnues travailleurs handicapés par la COTOREP, qui ont suivi intégralement et dans de bonnes conditions un stage de rééducation ou de formation professionnelle, et qui n'ont pas droit à une autre aide de même nature (pensions d'invalidité...) peuvent prétendre à une prime de reclassement fixée en fonction de leurs ressources.

Les COTOREP ont pris 2 450 décisions dont la presque totalité (95 %) résultaient de premières demandes. C'est la mesure qui obtient le plus fort taux d'accords (plus de 90 %).

6) La subvention d'installation (SUB)

Les personnes qui ont été reconnues travailleurs handicapés par la COTOREP peuvent bénéficier de cette subvention si elles disposent d'un local, sont âgées de 18 à 45 ans et exercent personnellement une activité indépendante. Elles doivent en outre avoir effectué un stage de formation professionnelle ou être titulaires d'un diplôme universitaire.

Un peu moins d'une quarantaine de personnes ont demandé pour la première fois une subvention d'installation et une vingtaine l'a obtenue.

V) LES ALLOCATIONS

1) L'Allocation aux adultes handicapés (AAH)

L'AAH est obtenue en deux étapes dont la première est du ressort de la COTOREP qui apprécie les conditions médicales et sociales du handicap. Il appartient ensuite à la Caisse d'allocations familiales (CAF) ou à la Mutualité sociale agricole (MSA) d'examiner la situation des personnes qui ont obtenu un accord de la COTOREP au regard des conditions de ressources prévues.

Un accord favorable de la COTOREP peut être prononcé à deux titres :

- L821-1 du code de la Sécurité sociale en reconnaissant à la personne handicapée un taux d'incapacité de 80 % ou plus ;
- L821-2 en reconnaissant au demandeur un taux d'incapacité compris entre 50 et 79 % et l'impossibilité, pour cette personne, de se procurer un emploi du fait de son handicap.

En 2001, les COTOREP ont reçu 312 000 demandes d'AAH et ont statué sur 313 000, dont 43 % concernaient des premières demandes. Près de deux tiers des demandes (205 000) ont reçu un accord favorable : 123 000 au titre de l'article L821-1 (taux d'incapacité égal ou supérieur à 80 %) et 82 000 au titre de l'article L821-2 (taux d'incapacité de 50 à 79 % et reconnaissance de l'impossibilité, pour la personne, de trouver un emploi du fait de son handicap). Un peu plus d'un tiers des demandes d'AAH n'ont pas obtenu d'accord, et même plus de la moitié pour les seules premières demandes. La répartition des accords d'AAH aux titres L821-1 et L821-2 dépend peu du rang de la demande : 57 % des premières demandes et 61 % des renouvellements accordés le sont au titre de l'article L821-1.

Rapportés à 1 000 habitants du même âge, le nombre d'accords aux deux titres L821-1 et L821-2 évoluent de façon parallèle et croissante jusqu'à 59 ans (graphique 10). De 25 à 59 ans, la répartition des accords L821-1 et L821-2 est stable par tranche d'âge quinquennale, la part des accords L821-1 oscillant de 55 à 62 %.

En revanche, la structure des accords d'AAH varie de manière très importante d'une COTOREP à l'autre. Ainsi parmi les premières demandes, la part d'accords au titre L821-1 dépasse 79,9 % des accords dans 10 % des COTOREP, et est en dessous de 37,9 % dans le dixième inférieur. Il y a une forte corrélation entre les parts d'attribution d'accords L821-1 dans les premières demandes et les renouvellements : 8 des 10 COTOREP qui donnent le plus d'accords L821-1 dans les premières demandes sont également celles qui en attribuent le plus dans les renouvellements.

Le nombre de décisions d'AAH continue de progresser par rapport aux années précédentes, mais son rythme décélère. Entre 1995 et 1998, le nombre de décisions prises par les COTOREP, concernant l'AAH en métropole¹³, s'est accru en moyenne de 4,3 % par an (tableau 6). Ce nombre a continué de progresser de 1998 à 2001, mais à un rythme moindre de 3,1 % l'an. De 1995 à 1998, les premières demandes et les renouvellements évoluaient de la même façon (de 4,3 à 4,4 % par an). Entre 1998 et 2001, les premières demandes ne se sont accrues que de 2,7 % par an, contre 3,4 % pour les renouvellements.

Le nombre d'accords pour un taux d'incapacité de 80 % ou plus, qui évoluait très peu entre 1995 et 1998 (+0,5 % par an), a même tendance à baisser très légèrement depuis 1998 (-0,7 % par an). En revanche, le nombre d'accords pour un taux d'incapacité de 50 à 79 %, qui a progressé de 6,8 % par an entre 1995 et 1998, a continué de croître plus modérément de 5,5 % par an de 1998 à 2001.

¹³ On ne dispose pas du nombre de décisions concernant l'AAH pour les DOM avant 1999, et les chiffres des années 1999 et 2000 sont biaisés pour l'ensemble des COTOREP : le passage à l'an 2000 a conduit à un blocage des compteurs du logiciel ITAC à la date système du 19 décembre 1999, date au delà de laquelle les demandes et les décisions n'ont pas été comptabilisées sur 1999, mais sur 2000. Par ailleurs, la suppression, au 1^{er} janvier 1999 de l'accès de l'AAH pour la plupart des personnes de 60 ans et plus, a pu contribuer à une légère baisse du dépôt de dossier. Pour toutes ces raisons, on n'utilise pas les chiffres des années 1999 et 2000.

Tableau 6 – Évolution des décisions concernant l'AAH depuis 1995

	Nombre de décisions en :			Evolution annuelle	
	1995	1998	2001	de 1995 à 1998	de 1998 à 2001
Ens. AAH	233249	264854	290359	4,3%	3,1%
1ères demand	99950	113718	123145	4,4%	2,7%
Renouvellements	133299	151136	167214	4,3%	3,4%
Somme accords	176658	190558	199671	2,6%	1,6%
Accords > 80%	120730	122408	119753	0,5%	-0,7%
Accords 50-79%	55928	68150	79918	6,8%	5,5%
Accords 1ère dem,	59038	62623	63372	2,0%	0,4%
Accords renouvelmt	117620	127935	136299	2,8%	2,1%
Ens rejets	56590	74297	90688	9,5%	6,9%
Rejets 1ères dem.	40910	51095	59773	7,7%	5,4%
Rejets renouvelmt	15680	23202	30915	14,0%	10,0%

Champ : France métropolitaine.

Source : remontées statistiques trimestrielle des COTOREP (1995 et 1998)

et DREES, exploitation annuelle des bases ITAC des COTOREP (2001).

Pour 18 % des refus de premières demandes et 15 % de ceux de renouvellements, on ne connaît pas le taux d'incapacité du demandeur (tableau 7). Pour la moitié des refus de renouvellements, on sait que le taux d'incapacité du demandeur est inférieur à 50 %, c'est également le cas pour 58 % des premières demandes. Moins d'un quart des premières demandes et plus du tiers des renouvellements d'AAH sont refusés alors que le taux d'incapacité des demandeurs est compris entre 50 et 79 %.

Graphique 10 – Nombre de décisions d'allocation aux adultes handicapés pour 1000 habitants, par âge



Tableau 7 – Structure des refus par taux d'incapacité en 2001

	Unité : %	
Taux d'incapacité	Premières demandes	Renouvellements
inconnu	18,3	14,9
De 0 % à 49 %	58,3	50,3
De 50 à 79 %	23,4	34,8
Ensemble	100,0	100,0

Champ : France métropolitaine.

Source : Exploitation annuelle des bases ITAC des COTOREP.

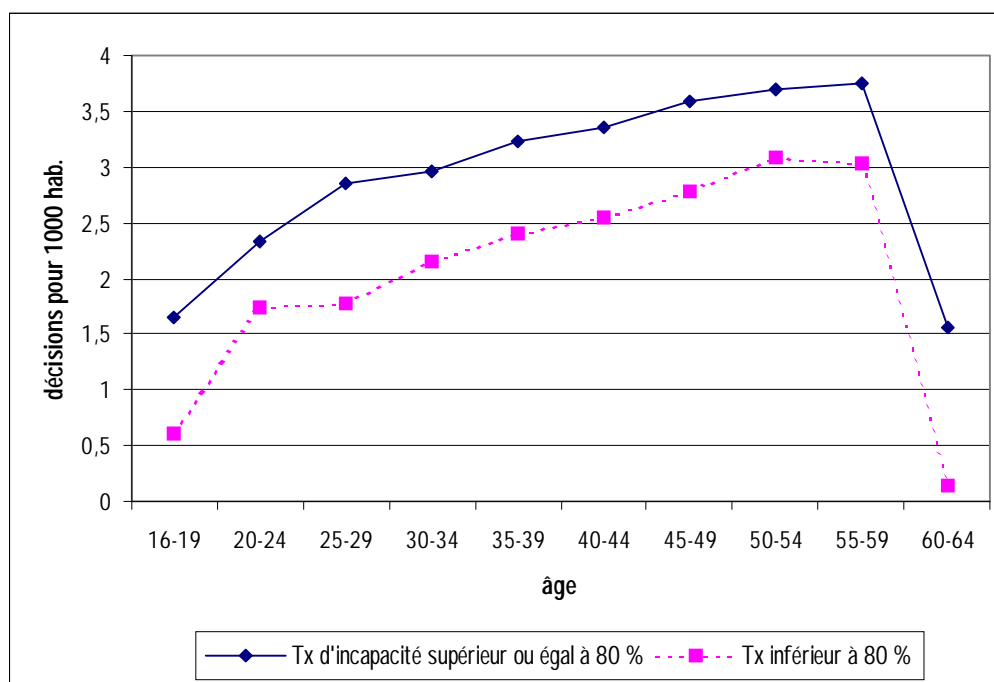
2) L'Allocation compensatrice pour tierce personne (ACTP)

L'allocation compensatrice pour tierce personne a pour objectif de compenser les dépenses supplémentaires liées à l'embauche d'une personne à domicile ou le manque à gagner d'un proche qui se rend disponible pour aider la personne handicapée. L'ACTP est attribuée pour un montant de 40 à 80 % de la Majoration pour tierce personne (MTP).

En 2001, les COTOREP ont reçu 49 700 demandes et prononcé 49 900 décisions dont 43 % concernaient des premières demandes. 69 % des demandes (34 400) ont été accordées, dont 28 500 (83 %) pour un taux inférieur à 80 % de la MTP, et 5 900 (17 %) pour un taux supérieur.

Un peu moins de la moitié des premières demandes a été accordée, mais plus de 83 % des renouvellements. Par ailleurs, la part d'accords pour un taux inférieur à 80 % est légèrement plus élevée dans les premières demandes (86 %) que dans les renouvellements (81 %).

La part des accords d'ACTP pour un taux inférieur à 80 % est relativement stable en fonction de l'âge du demandeur. Contrairement aux autres mesures, la dispersion départementale des décisions d'ACTP n'est pas très forte : 10 % des COTOREP ont une part d'accords à un taux inférieur à 80 % inférieure à 73,5 % et 10 % des COTOREP en ont une part supérieure à 89,2 %. Ces mêmes limites sont respectivement de 10,8 et 26,5 % pour les accords à un taux supérieur à 80 %.

3) L'Allocation compensatrice pour frais professionnels (ACFP)

Cette mesure est destinée à compenser les dépenses supplémentaires liées au handicap d'un travailleur dans le cadre de son activité professionnelle. La COTOREP fixe le taux d'incapacité permanente, et fixe le taux de l'ACFP entre 5 et 80 %.

En 2001, les COTOREP ont reçu 5 700 demandes et ont pris 5 600 décisions dont un peu plus des trois quarts concernaient des premières demandes. 31 % des demandes (1 700) ont été accordées, dont 1 350 (79 %) à un taux inférieur à 40 %, et 350 (21 %) à un taux supérieur. Le quart des premières demandes accordées l'a été à un taux égal ou supérieur à 40 %, alors que cette proportion n'est que de 16 % dans les renouvellements.

La part d'accords pour un taux inférieur à 40 % est assez stable d'une tranche d'âge quinquennale à l'autre et ne s'écarte jamais de plus 4 % des 79 % observés sur l'ensemble des accords.

VI) LES PLACEMENTS EN ÉTABLISSEMENT SPÉCIALISÉ (PLA)

La COTOREP peut orienter les demandeurs vers un établissement social ou médico-social. Le foyer à double tarification¹⁴ accueille en internat complet des personnes adultes handicapées physiques ou mentales. En principe les pensionnaires sont moins dépendants que ceux qui sont accueillis dans les Maisons d'accueil spécialisées (MAS). Ces personnes ont cependant une dépendance qui les rend inaptes à toute activité à caractère professionnel. Le nom de ces foyers vient de leur double financement par l'assurance maladie (forfait médical) et par les départements. Le foyer d'hébergement accueille les travailleurs handicapés qui exercent leur activité notamment en CAT. Le foyer de vie ou occupationnel prend en charge les adultes handicapés ayant conservé une certaine autonomie, mais incapables d'exercer une activité professionnelle dans un CAT ou un atelier protégé. La Maison d'accueil spécialisée (MAS) accueille des personnes adultes qui ne peuvent se suffire à elles-mêmes dans les actes essentiels de l'existence en raison d'un handicap intellectuel, moteur ou somatique grave, et a fortiori en cas d'association de certains de ces handicaps.

La COTOREP peut décider d'orienter les demandeurs vers un établissement spécialisé, sans que cette mesure débouche toujours sur un placement effectif. En 2001, les COTOREP ont reçu 37 000 demandes de placement et ont statué sur un nombre équivalent de demandes. Les demandes de placement en établissement sont celles qui comptent relativement le moins de premières demandes (moins de 40 %), mais 81 % de ces dernières font l'objet d'une décision favorable. Tous types de demandes confondus, le nombre d'accords de placement a été de 32 600 : 4 200 en foyer à double tarification, 5 500 en foyer d'hébergement, 12 500 en foyer occupationnel, 6 000 en Maison d'accueil spécialisée (MAS), et 4 300 dans d'autres types d'établissements.

Les premières demandes de placement en établissement spécialisé sont surtout faites à l'entrée dans l'âge adulte (graphique 11). Toutefois, rapportées à la population totale du même âge, on note une remontée des décisions d'orientation des quadragénaires. Il est possible qu'une partie de ces personnes ait été prise en charge jusqu'alors par des parents qui ne peuvent dorénavant plus s'occuper d'elles. Ces personnes sont plutôt dirigées vers des MAS ou des foyers occupationnels ou à double tarification. Par contre on ne note pas de remontée, à cet âge, des orientations en foyer d'hébergement dont une partie des pensionnaires est plus autonome, et travaille souvent en CAT.

Les orientations en établissement spécialisé dépendent peu du rang de la demande. À l'exception des foyers occupationnels vers lesquels 40 % de renouvellements sont orientés (contre 36 % des premières demandes), la répartition par type d'établissement n'est pas très différente : les accords de renouvellement auraient cependant plus tendance à être orientés vers les différents types de foyer, et les accords de première demande vers les MAS ou les autres établissements (établissements pour personnes âgées...).

¹⁴ Ce type de foyer a changé de dénomination et s'appelle actuellement « foyer d'accueil médicalisé ».

Graphique 11 – Placement en établissement spécialisé (1ères demandes), par âge

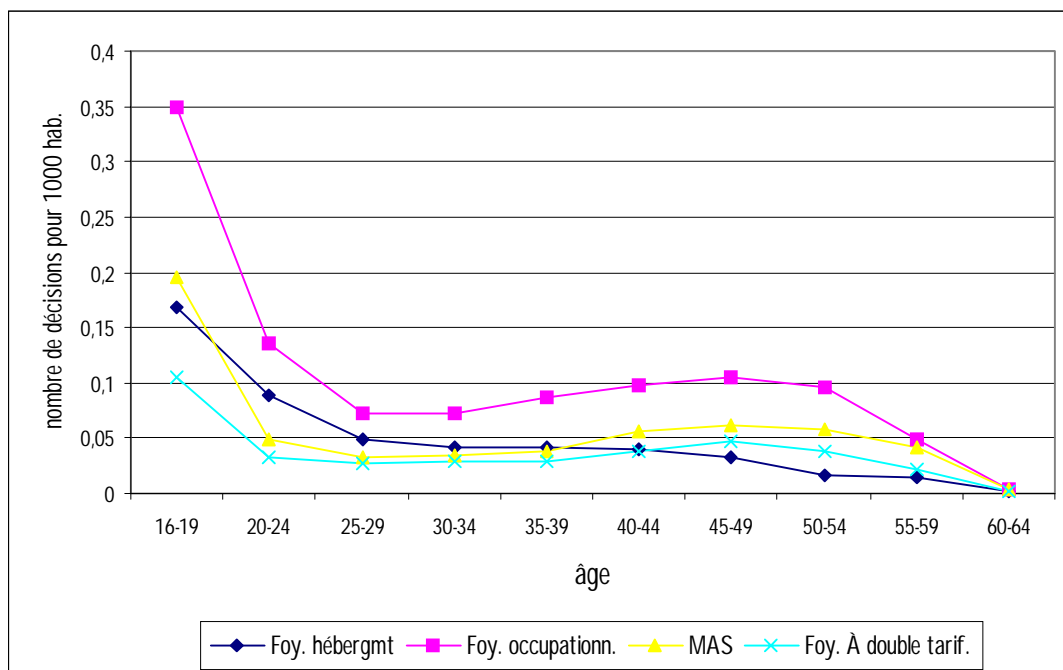

VII) LES CARTES

1) La carte d'invalidité (CIN)

La carte d'invalidité offre des facilités qui, selon les types d'accord, vont de la possibilité d'obtenir un siège dans les moyens de transport en commun, à des avantages fiscaux, d'accès aux HLM, ou de réductions sur les tarifs ferroviaires. Mais la carte d'invalidité ne donne droit à aucun droit à pension ou allocation. La carte peut faire référence à la station debout pénible (SDP), au niveau de l'acuité visuelle (cane blanche, cécité), et éventuellement aux combinaisons de ces états. La carte peut également ne pas porter de mention particulière pour des personnes ayant un taux d'incapacité de 80 % ou plus.

Les personnes atteintes d'une incapacité inférieure à 80 % peuvent prétendre à une carte « station debout pénible », de couleur verte, délivrée pour une durée déterminée par la préfecture, après expertise médicale.

En 2001 les COTOREP ont reçu 397 000 demandes de carte d'invalidité et ont statué sur 400 000 demandes, dont un peu plus de la moitié (51,7 %) de premières demandes. Près des trois quarts de ces demandes ont été acceptées : 68 % pour les premières demandes et 82 % pour les renouvellements. À eux seuls, trois types de carte couvrent plus de 96 % des 297 000 accords : 147 000 cartes de « Station debout pénible » (SDP) pour des taux d'incapacité supérieurs ou égaux à 80 %, 87 000 cartes de « station debout pénible avec taux d'incapacité inférieur à 80 % » (SDP < 80%), et 53 000 cartes acceptées sans mention particulière pour des personnes ayant des taux d'incapacité supérieurs ou égaux à 80 %.

Dix pour cent des COTOREP attribuent moins de 40,8 % de carte SDP, et dix autres pour cent en attribuent plus de 62 %. Cette amplitude va de 8,8 % à 40,1 % pour les « SDP < 80% », et de 10 à 31,5 % pour les « sans mention ».

Avec la carte européenne de stationnement, la carte d'invalidité est une mesure sur laquelle les COTOREP peuvent statuer pour des personnes âgées de plus de 60 ans, qui en ont plus besoin que les plus jeunes. Les taux de rejet pour les personnes âgées de plus de 70 ans sont inférieurs à 15 % alors qu'ils sont supérieurs à 30 % avant 55 ans. Rapporté à 1000 habitants, le nombre de cartes « station debout pénible », pour un taux d'incapacité supérieur ou égal à 80 %, progresse quasi-linéairement de 0,5 dans la tranche 16-19 ans à plus de 7 dans la tranche 80-84 ans, puis décline jusqu'à 5 pour les personnes âgées de plus de 95 ans. En 2001, le poids des demandeurs de carte d'invalidité de plus de soixante ans, dans l'ensemble des demandeurs de cette mesure, dépassait 30 %. Dans la population totale âgée de 20 ans et plus, les personnes âgées de 60 ans et plus représentent 27 %.

2) La carte européenne de stationnement (STA)

Cette carte, attribuée aux personnes handicapées titulaires de la carte d'invalidité civile, qui fait suite à l'ancien macaron GIC depuis le 1^{er} janvier 2000, permet à son titulaire de stationner dans les places de stationnement réservées aux personnes handicapées. Cette carte est délivrée par la Préfecture sur avis de la COTOREP. Les 87 COTOREP dont on connaît le nombre de décisions de carte de stationnement en ont prononcé 132 000, dont près des trois quarts étaient des premières demandes. 74 000 (56 %) demandes ont été accordées, un peu plus de la moitié des premières demandes, et les deux tiers des renouvellements.

VIII) AUTRE MESURE

L'assurance vieillesse (AVS) de la personne aidante

Pour pouvoir bénéficier de l'assurance vieillesse gratuite, le demandeur doit avoir à son foyer une personne handicapée atteinte d'au moins 80 % d'incapacité permanente, dont le maintien au foyer a été reconnu souhaitable par la COTOREP. Les COTOREP ont accordé un peu moins de la moitié (46 %) des 3 870 demandes examinées en 2001, dont un peu moins des trois quarts étaient des premières demandes. La part d'accords est de 40 % dans les premières demandes et de 63 % dans les renouvellements.

Pour en savoir plus

COLIN Christel, CORDEY Véronique, PASQUIER-DOUMER Laure, « *L'accès à l'allocation aux adultes handicapés : le jeu combiné de critères médicaux et sociaux* », Études et Résultats n° 39, novembre 1999, DREES.

CORDEY Véronique, « *Les décisions des COTOREP concernant l'allocation aux adultes handicapés en 1999* », Document de travail n° 5, août 2000, DREES.

CHANUT Jean-Marie, PAVIOT Jacqueline, « *L'activité des COTOREP en 2000* », Document de travail n° 32, mars 2002, DREES.

OKBA Mahrez, AMIRA Selma, RAMARE Anne, « *Les travailleurs handicapés en 2000 : les embauches en augmentation grâce à une bonne tenue de l'emploi* », Premières Synthèses, n° 47.1, novembre 2002, DARES.

ANNEXE : TABLEAUX DÉPARTEMENTAUX

Avertissement

Dans les tableaux des demandes, les délais moyens, exprimés en mois, sont calculés à partir des dates de demande et de décision. Le « délai en ratio » est celui qui était calculé jusqu'alors. Ce dernier est le rapport, pour chaque demande, du nombre de demandes non décisionnées au 31 décembre 2001 sur l'ensemble des décisions de l'année 2001, multiplié par douze (en mois).

La décision d'attribution de la carte européenne de stationnement est, en dernier ressort, prise par la Préfecture. Pour cette raison, certaines COTOREP affectent directement, en historique, les décisions concernant cette mesure. Les informations concernant la carte européenne de stationnement sont absentes pour une quinzaine de COTOREP.

TABLEAUX DES DEMANDES RELATIVES AU TRAVAIL

A1 Demandes et demandeurs ayant au moins fait l'objet d'une décision en 2001

A2 Demandes et demandeurs ayant au moins fait l'objet d'une décision en 2001 (hors carte européenne de stationnement)

A3 Ensemble des demandes des COTOREP

A4 Demandes de la reconnaissance de la qualité de travailleur handicapé

Décisions de la reconnaissance de la qualité de travailleur handicapé

A5 Premières demandes

A6 Renouvellements

A7 Ensemble des premières demandes et de renouvellements

A8 Demandes d'orientation professionnelle

Décisions d'orientation professionnelle

Premières demandes

A9 Orientation professionnelle

A10 Formation

A11 Milieu ordinaire

A12 Milieu protégé

Renouvellements

A13 Orientation professionnelle

A14 Formation

A15 Milieu ordinaire

A16 Milieu protégé

Ensemble des premières demandes et de renouvellements

A17 Orientation professionnelle

A18 Formation

A19 Milieu ordinaire

A20 Milieu protégé

A21 Demandes d'abattement de salaire

Décisions d'abattement de salaire

A22 Premières demandes

A23 Renouvellements

A24 Ensemble des premières demandes et de renouvellements

A25 Demandes d'emploi fonction publique

Décisions d'emploi fonction publique

A26 Premières demandes

A27 Renouvellements

A28 Ensemble des premières demandes et de renouvellements

A29 Demandes de prime de reclassement

Décisions de prime de reclassement

A30 Premières demandes

A31 Renouvellements

A32 Ensemble des premières demandes et de renouvellements

TABLEAUX DES DEMANDES D'ALLOCATIONS

A33 Demandes d'allocation aux adultes handicapés

Décisions d'allocation aux adultes handicapés

A34 Premières demandes

A35 Renouvellements

A36 Ensemble des premières demandes et de renouvellements

A37 Demandes d'allocation compensatrice pour tierce personne

Décisions d'allocation compensatrice pour tierce personne

A38 Premières demandes

A39 Renouvellements

A40 Ensemble des premières demandes et de renouvellements

A41 Demandes d'allocation compensatrice pour frais professionnels

Décisions d'allocation compensatrice pour frais professionnels

A42 Premières demandes

A43 Renouvellements

A44 Ensemble des premières demandes et de renouvellements

TABLEAU DES DEMANDES DE PLACEMENT EN ÉTABLISSEMENT SPÉCIALISÉ

A45 Demandes de placement en établissement spécialisé

Décisions de placement en établissement spécialisé

A46 Premières demandes

A47 Renouvellements

A48 Ensemble des premières demandes et de renouvellements

TABLEAU DES DEMANDES DE CARTES

A49 Demandes de carte d'invalidité

Décisions d'attribution de la carte d'invalidité

A50 Premières demandes

A51 Renouvellements

A52 Ensemble des premières demandes et de renouvellements

A53 Demandes de carte européenne de stationnement

Décisions d'attribution de carte européenne de stationnement

A54 Premières demandes

A55 Renouvellements

A56 Ensemble des premières demandes et de renouvellements

AUTRE MESURE

A57 Demandes d'assurance vieillesse pour la personne aidante

Décisions d'affiliation à l'assurance vieillesse pour la personne aidante

A58 Ensemble des premières demandes et de renouvellements

Départements		Nombre de demandes examinées	Nombre de demandeurs	Nombre de demandes par demandeurs	Demandes pour 1000 habitants de 20 à 59 ans
01	Ain	9 952	5 330	1,9	34,6
02	Aisne	16 006	7 978	2	57,1
03	Allier	8 031	4 469	1,8	46,2
04	Alpes-de-Haute-Provence	3 947	2 005	2	54,8
05	Hautes-Alpes	2 990	1 774	1,7	46,3
06	Alpes-Maritimes	27 155	17 068	1,6	51,1
07	Ardèche	7 516	3 990	1,9	50,6
08	Ardennes	7 702	3 772	2	51,1
09	Ariège	3 286	1 962	1,7	47,7
10	Aube	5 291	3 069	1,7	34,1
11	Aude	8 426	4 735	1,8	53,3
12	Aveyron	6 697	4 279	1,6	51,6
13	Bouches-du-Rhône	51 166	26 129	2	50,8
14	Calvados	14 108	7 461	1,9	39,7
15	Cantal	2 598	1 789	1,5	33,9
16	Charente	8 602	4 982	1,7	48,9
17	Charente-Maritime	13 515	6 609	2	47,1
18	Cher	10 428	4 714	2,2	64,3
19	Corrèze	7 822	4 275	1,8	66,8
2a	Corse-du-Sud	3 095	1 699	1,8	49,4
2b	Haute-Corse	2 749	1 874	1,5	35,9
21	Côte-d'Or	11 380	5 134	2,2	40,3
22	Côtes-d'Armor	11 557	6 252	1,8	42,6
23	Creuse	3 274	2 086	1,6	55,5
24	Dordogne	9 436	5 489	1,7	48,5
25	Doubs	10 224	5 989	1,7	37,2
26	Drôme	10 555	5 876	1,8	45,5
27	Eure	11 087	6 437	1,7	37,3
28	Eure-et-Loir	6 185	3 708	1,7	28,2
29	Finistère	25 058	12 408	2	56,1
30	Gard	18 296	8 083	2,3	54,7
31	Haute-Garonne	20 609	12 567	1,6	32,9
32	Gers	4 407	2 563	1,7	51,5
33	Gironde	34 485	18 284	1,9	47,1
34	Hérault	29 786	14 359	2,1	59,4
35	Ille-et-Vilaine	20 472	11 375	1,8	42,1
36	Indre	6 811	3 857	1,8	58,7
37	Indre-et-Loire	13 773	5 943	2,3	45,5
38	Isère	24 378	12 738	1,9	39,5
39	Jura	5 673	2 998	1,9	43,5
40	Landes	9 371	4 431	2,1	54,9
41	Loir-et-Cher	7 003	3 244	2,2	43,2
42	Loire	26 291	12 952	2	69,2
43	Haute-Loire	6 524	3 553	1,8	60,7
44	Loire-Atlantique	25 158	12 476	2	39,9
45	Loiret	11 518	5 697	2	34,0
46	Lot	4 069	2 317	1,8	51,6
47	Lot-et-Garonne	8 502	4 403	1,9	55,4
48	Lozère	2 387	1 099	2,2	62,7
49	Maine-et-Loire	15 667	8 257	1,9	39,7
50	Manche	11 606	5 856	2	47,5

Tableau A1 Demandes et demandeurs ayant au moins fait l'objet d'une décision en 2001

Départements		Nombre de demandes examinées	Nombre de demandeurs	Nombre de demandes par demandeurs	Demandes pour 1000 habitants de 20 à 59 ans
51	Marne	10 513	5 915	1,8	33,2
52	Haute-Marne	4 072	2 099	1,9	41,1
53	Mayenne	6 120	3 139	1,9	41,5
54	Meurthe-et-Moselle	16 366	7 969	2,1	41,9
55	Meuse	4 346	2 238	1,9	44,0
56	Morbihan	12 959	6 929	1,9	38,5
57	Moselle	26 011	13 583	1,9	46,5
58	Nièvre	7 395	3 779	2	66,4
59l	Nord-Lille	43 880	24 485	1,8	45,0
59v	Nord-Valenciennes	24 975	14 263	1,8	62,1
60	Oise	16 310	7 316	2,2	37,9
61	Orne	8 032	4 577	1,8	54,3
62	Pas-de-Calais	39 810	21 629	1,8	52,5
63	Puy-de-Dôme	14 130	7 369	1,9	41,9
64	Pyrénées-Atlantiques	16 344	8 736	1,9	51,3
65	Hautes-Pyrénées	6 768	3 654	1,9	59,2
66	Pyrénées-Orientales	11 717	5 975	2	58,6
67	Bas-Rhin	16 435	8 720	1,9	28,0
68	Haut-Rhin	20 667	10 224	2	52,6
69	Rhône	42 229	19 113	2,2	47,7
70	Haute-Saône	4 680	2 833	1,7	38,9
71	Saône-et-Loire	12 834	6 358	2	46,3
72	Sarthe	9 571	5 065	1,9	34,3
73	Savoie	9 245	4 752	1,9	44,5
74	Haute-Savoie	10 887	6 023	1,8	29,8
75	Paris	41 798	20 601	2	31,8
76	Seine-Maritime	31 689	13 571	2,3	47,2
77	Seine-et-Marne	28 865	12 844	2,2	41,2
78	Yvelines	19 220	11 085	1,7	25,0
79	Deux-Sèvres	7 561	4 128	1,8	42,6
80	Somme	15 253	7 469	2	50,6
81	Tarn	8 741	4 851	1,8	50,4
82	Tarn-et-Garonne	4 199	2 600	1,6	39,4
83	Var	26 899	13 442	2	57,2
84	Vaucluse	11 599	6 531	1,8	43,4
85	Vendée	10 006	6 150	1,6	35,6
86	Vienne	8 652	4 341	2	39,6
87	Haute-Vienne	12 054	6 562	1,8	63,5
88	Vosges	8 149	4 653	1,8	41,4
89	Yonne	10 307	5 025	2,1	60,1
90	Territoire-de-Belfort	3 164	1 631	1,9	41,8
91	Essonne	24 783	9 548	2,6	37,9
92	Hauts-de-Seine	31 201	13 892	2,2	37,8
93	Seine-Saint-Denis	41 027	18 034	2,3	52,4
94	Val-de-Marne	24 309	10 780	2,3	34,6
95	Val-d'Oise	20 114	9 749	2,1	31,6
France métropolitaine		1 412 510	724 624	1,9	44,1
971	Guadeloupe	5 464	3 368	1,6	24,0
972	Martinique	5 418	2 895	1,9	26,5
973	Guyane	1 072	602	1,8	13,4
974	Réunion	10 784	5 917	1,8	28,4
Depts d'outre-mer		22 738	12 782	1,8	25,5
France entière		1 435 248	737 406	1,9	43,6

Départements		Nombre de demandes (hors carte européenne de stationnement)	Nombre de demandeurs (hors carte européenne de stationnement)	Nombre de demandes par demandeurs (hors carte européenne de stationnement)	Demandes pour 1000 habitants de 20 à 59 ans (hors carte européenne de stationnement)
01	Ain	8 963	5 238	1,7	31,1
02	Aisne	13 681	7 912	1,7	48,8
03	Allier	8 031	4 469	1,8	46,2
04	Alpes-de-Haute-Provence	3 547	1 934	1,8	49,2
05	Hautes-Alpes	2 657	1 701	1,6	41,1
06	Alpes-Maritimes	25 506	16 442	1,6	48,0
07	Ardeche	6 728	3 862	1,7	45,3
08	Ardennes	6 869	3 682	1,9	45,6
09	Ariege	2 821	1 821	1,5	40,9
10	Aube	4 989	3 066	1,6	32,2
11	Aude	7 707	4 629	1,7	48,8
12	Aveyron	6 184	4 124	1,5	47,6
13	Bouches-du-Rhône	46 856	25 598	1,8	46,5
14	Calvados	12 832	7 363	1,7	36,1
15	Cantal	2 598	1 789	1,5	33,9
16	Charente	8 602	4 982	1,7	48,9
17	Charente-Maritime	13 515	6 609	2	47,1
18	Cher	9 338	4 630	2	57,6
19	Corrèze	7 028	4 182	1,7	60,1
2a	Corse-du-Sud	2 972	1 683	1,8	47,5
2b	Haute-Corse	2 625	1 859	1,4	34,3
21	Côte-d'Or	10 013	5 025	2	35,5
22	Côtes-d'Armor	10 410	6 083	1,7	38,4
23	Creuse	2 981	1 995	1,5	50,5
24	Dordogne	8 356	5 337	1,6	43,0
25	Doubs	10 224	5 989	1,7	37,2
26	Drôme	9 564	5 727	1,7	41,3
27	Eure	11 087	6 437	1,7	37,3
28	Eure-et-Loir	6 185	3 708	1,7	28,2
29	Finistère	21 613	12 147	1,8	48,4
30	Gard	17 017	7 834	2,2	50,9
31	Haute-Garonne	18 223	12 232	1,5	29,1
32	Gers	3 937	2 465	1,6	46,0
33	Gironde	31 514	17 953	1,8	43,1
34	Hérault	26 072	14 068	1,9	52,0
35	Ille-et-Vilaine	18 593	11 059	1,7	38,2
36	Indre	6 811	3 857	1,8	58,7
37	Indre-et-Loire	12 794	5 856	2,2	42,3
38	Isère	24 378	12 738	1,9	39,5
39	Jura	4 990	2 960	1,7	38,3
40	Landes	8 284	4 314	1,9	48,5
41	Loir-et-Cher	6 190	3 234	1,9	38,2
42	Loire	23 502	12 312	1,9	61,8
43	Haute-Loire	5 797	3 466	1,7	53,9
44	Loire-Atlantique	22 495	12 372	1,8	35,7
45	Loiret	10 339	5 553	1,9	30,5
46	Lot	3 690	2 317	1,6	46,8
47	Lot-et-Garonne	7 503	4 290	1,7	48,9
48	Lozère	2 274	1 082	2,1	59,8
49	Maine-et-Loire	15 666	8 257	1,9	39,7
50	Manche	10 524	5 641	1,9	43,1

Tableau A2

Demandes et demandeurs ayant au moins fait l'objet d'une décision en 2001
(hors carte européenne de stationnement)

Départements		Nombre de demandes (hors carte européenne de stationnement)	Nombre de demandeurs (hors carte européenne de stationnement)	Nombre de demandes par demandeurs (hors carte européenne de stationnement)	Demandes pour 1000 habitants de 20 à 59 ans (hors carte européenne de stationnement)
51	Marne	9 316	5 765	1,6	29,4
52	Haute-Marne	3 746	2 080	1,8	37,8
53	Mayenne	5 607	3 139	1,8	38,0
54	Meurthe-et-Moselle	14 265	7 786	1,8	36,5
55	Meuse	4 014	2 237	1,8	40,6
56	Morbihan	11 732	6 773	1,7	34,9
57	Moselle	23 342	13 169	1,8	41,7
58	Nièvre	6 678	3 712	1,8	59,9
59l	Nord-Lille	39 579	23 957	1,7	40,6
59v	Nord-Valenciennes	22 469	13 970	1,6	55,8
60	Oise	14 366	7 069	2	33,3
61	Orne	7 499	4 498	1,7	50,7
62	Pas-de-Calais	35 744	20 792	1,7	47,2
63	Puy-de-Dôme	12 620	7 221	1,7	37,4
64	Pyénées-Atlantiques	13 819	8 379	1,6	43,4
65	Hautes-Pyrénées	5 977	3 570	1,7	52,3
66	Pyénées-Orientales	10 259	5 784	1,8	51,3
67	Bas-Rhin	14 808	8 473	1,7	25,2
68	Haut-Rhin	17 881	10 035	1,8	45,5
69	Rhône	38 353	18 863	2	43,3
70	Haute-Saône	4 237	2 833	1,5	35,2
71	Saône-et-Loire	10 908	6 260	1,7	39,4
72	Sarthe	8 622	4 931	1,7	30,9
73	Savoie	8 113	4 450	1,8	39,0
74	Haute-Savoie	9 665	5 827	1,7	26,5
75	Paris	38 469	20 332	1,9	29,3
76	Seine-Maritime	28 111	13 333	2,1	41,9
77	Seine-et-Marne	24 908	12 645	2	35,5
78	Yvelines	19 220	11 085	1,7	25,0
79	Deux-Sèvres	6 712	4 038	1,7	37,8
80	Somme	13 845	7 252	1,9	45,9
81	Tarn	7 694	4 610	1,7	44,3
82	Tarn-et-Garonne	3 649	2 499	1,5	34,3
83	Var	23 331	12 910	1,8	49,6
84	Vaucluse	10 493	6 355	1,7	39,2
85	Vendée	10 006	6 150	1,6	35,6
86	Vienne	7 840	4 259	1,8	35,8
87	Haute-Vienne	10 884	6 362	1,7	57,3
88	Vosges	7 048	4 278	1,6	35,8
89	Yonne	9 202	4 913	1,9	53,6
90	Territoire-de-Belfort	2 801	1 631	1,7	37,0
91	Essonne	21 677	9 346	2,3	33,2
92	Hauts-de-Seine	27 870	13 344	2,1	33,8
93	Seine-Saint-Denis	36 936	17 665	2,1	47,1
94	Val-de-Marne	21 819	10 780	2	31,1
95	Val-d'Oise	20 114	9 749	2,1	31,6
France métropolitaine		1 281 323	708 992	1,8	40,0
971	Guadeloupe	5 464	3 368	1,6	24,0
972	Martinique	5 124	2 895	1,8	25,1
973	Guyane	1 054	601	1,8	13,2
974	Réunion	10 468	5 878	1,8	27,6
Depts d'outre-mer		22 110	12 742	1,7	24,8
France entière		1 303 433	721 734	1,8	39,6

Départements		Demandes non décisionnées au 31.12.00	Demandes reçues en 2001	1ères demandes décisionnées en 2001	Renouvellements décisionnées en 2001	Demandes non décisionnées au 31.12.01	Ensemble des décisions 2001	Délais de décision moyens	Délais (en ratio)	Part des 1ères demandes dans les décisions	Demandes décisionnées pour 1000 habitants de 20 à 59 ans
01	Ain	3342	11008	5334	4618	4380	9952	3,9	5,3	53,6%	34,6
02	Aisne	4577	15711	9716	6290	4268	16006	3,4	3,2	60,7%	57,1
03	Allier	1468	7905	3958	4073	1342	8031	2,4	2	49,3%	46,2
04	Alpes-de-Haute-Provence	390	4013	2184	1763	456	3947	1,9	1,4	55,3%	54,8
05	Hautes-Alpes	941	3394	1711	1279	1344	2990	4,3	5,4	57,2%	46,3
06	Alpes-Maritimes	5990	27847	12748	14407	6678	27155	3,2	3	46,9%	51,1
07	Ardèche	2283	7503	3985	3531	2267	7516	3,5	3,6	53,0%	50,6
08	Ardennes	1922	7981	3953	3749	2198	7702	3,7	3,4	51,3%	51,1
09	Ariège	711	3567	1826	1460	990	3286	3,5	3,6	55,6%	47,7
10	Aube	1132	5453	2866	2425	1290	5291	3,5	2,9	54,2%	34,1
11	Aude	3235	7686	4670	3756	2495	8426	5,9	3,6	55,4%	53,3
12	Aveyron	1899	6810	3225	3472	2012	6697	3,5	3,6	48,2%	51,6
13	Bouches-du-Rhône	10490	52787	22975	28191	12111	51166	2,5	2,8	44,9%	50,8
14	Calvados	4822	14677	7075	7033	5391	14108	4,3	4,6	50,1%	39,7
15	Cantal	412	2452	1008	1590	265	2598	2,9	1,2	38,8%	33,9
16	Charente	2186	9439	3958	4644	3012	8602	3,2	4,2	46,0%	48,9
17	Charente-Maritime	6407	11557	5627	7888	4449	13515	5,6	4	41,6%	47,1
18	Cher	2660	10384	4348	6080	2616	10428	3	3	41,7%	64,3
19	Corrèze	1578	7887	3616	4206	1636	7822	3	2,5	46,2%	66,8
2a	Corse-du-Sud	629	2981	1629	1466	514	3095	2,4	2	52,6%	49,4
2b	Haute-Corse	752	2621	1328	1421	623	2749	3,1	2,7	48,3%	35,9
21	Côte-d'Or	4701	10444	6420	4960	3765	11380	5,5	4	56,4%	40,3
22	Côtes-d'Armor	2937	11816	6404	5153	3180	11557	3,1	3,3	55,4%	42,6
23	Creuse	931	3181	1760	1514	835	3274	4,4	3,1	53,8%	55,5
24	Dordogne	2442	9037	4733	4703	2043	9436	3,5	2,6	50,2%	48,5
25	Doubs	1827	9925	5248	4976	1528	10224	3	1,8	51,3%	37,2
26	Drôme	2321	10735	5492	5063	2501	10555	2,8	2,8	52,0%	45,5
27	Eure	2435	11016	5842	5245	2364	11087	2,6	2,6	52,7%	37,3
28	Eure-et-Loir	1352	6156	3542	2643	1321	6185	3	2,6	57,3%	28,2
29	Finistère	6121	24358	12198	12860	5299	25058	4,4	2,5	48,7%	56,1
30	Gard	3989	19389	9575	8721	5079	18296	3,2	3,3	52,3%	54,7
31	Haute-Garonne	7166	21163	9733	10876	7679	20609	5,1	4,5	47,2%	32,9
32	Gers	1052	4582	2203	2204	1222	4407	3,4	3,3	50,0%	51,5
33	Gironde	11087	35057	17621	16864	11658	34485	3,8	4,1	51,1%	47,1
34	Hérault	10473	28487	15247	14539	9172	29786	4,3	3,7	51,2%	59,4
35	Ille-et-Vilaine	4017	20568	11458	9014	4105	20472	2,3	2,4	56,0%	42,1
36	Indre	2463	6695	2846	3965	2346	6811	4,2	4,1	41,8%	58,7
37	Indre-et-Loire	4226	13289	5816	7957	3742	13773	4,2	3,3	42,2%	45,5
38	Isère	8375	23511	11395	12983	7502	24378	4,1	3,7	46,7%	39,5
39	Jura	1726	5874	2964	2709	1921	5673	3,5	4,1	52,2%	43,5
40	Landes	1732	9694	4449	4922	2055	9371	2,7	2,6	47,5%	54,9
41	Loir-et-Cher	960	7248	3580	3423	1197	7003	1,9	2,1	51,1%	43,2
42	Loire	5784	26174	13357	12934	5662	26291	2,8	2,6	50,8%	69,2
43	Haute-Loire	1736	6844	3541	2983	2056	6524	3,5	3,8	54,3%	60,7
44	Loire-Atlantique	7730	24312	12739	12419	6882	25158	3,8	3,3	50,6%	39,9
45	Loiret	4118	12034	6591	4927	4633	11518	4,4	4,8	57,2%	34,0
46	Lot	853	4288	2279	1790	1071	4069	2,7	3,2	56,0%	51,6
47	Lot-et-Garonne	1748	8694	3882	4620	1940	8502	3,1	2,7	45,7%	55,4
48	Lozère	990	2381	1171	1216	981	2387	4,9	4,9	49,1%	62,7
49	Maine-et-Loire	4197	15048	6660	9007	3578	15667	3,3	2,7	42,5%	39,7
50	Manche	3798	11696	6341	5265	3881	11606	3,8	4	54,6%	47,5
51	Marne	1967	10100	6566	3947	1548	10513	2,9	1,8	62,5%	33,2
52	Haute-Marne	1031	4113	2295	1777	1072	4072	3,1	3,2	56,4%	41,1

Départements		Demandes non décisionnées au 31.12.00	Demandes reçues en 2001	1ères demandes décisionnées en 2001	Renouvellements décisionnées en 2001	Demandes non décisionnées au 31.12.01	Ensemble des décisions 2001	Délais de décision moyens	Délais (en ratio)	Part des 1ères demandes dans les décisions	Demandes décisionnées pour 1000 habitants de 20 à 59 ans
53	Mayenne	1528	5845	2594	3526	1253	6120	3,5	2,5	42,4%	41,5
54	Meurthe-et-Moselle	3025	16043	8327	8039	2691	16366	3,2	2	50,9%	41,9
55	Meuse	2688	4136	2508	1838	2447	4346	8,1	6,8	57,7%	44,0
56	Morbihan	2905	13604	6844	6115	3548	12959	3,7	3,3	52,8%	38,5
57	Moselle	10822	25299	13754	12257	10078	26011	5,3	4,6	52,9%	46,5
58	Nièvre	2253	6932	3699	3696	1790	7395	3,8	2,9	50,0%	66,4
59l	Nord-Lille	12091	46289	24376	19504	14497	43880	3,6	4	55,6%	45,0
59v	Nord-Valenciennes	7589	23383	10570	14405	5997	24975	3,6	2,9	42,3%	62,1
60	Oise	3474	16251	10562	5748	3401	16310	3	2,5	64,8%	37,9
61	Orne	2275	8544	3456	4576	2771	8032	4	4,1	43,0%	54,3
62	Pas-de-Calais	9304	39339	19652	20158	8827	39810	3,1	2,7	49,4%	52,5
63	Puy-de-Dôme	1786	13931	7329	6801	1573	14130	1,6	1,3	51,9%	41,9
64	Pyrénées-Atlantiques	4210	15259	9722	6622	3097	16344	3,3	2,3	59,5%	51,3
65	Hautes-Pyrénées	1343	7031	3557	3211	1605	6768	2,7	2,8	52,6%	59,2
66	Pyrénées-Orientales	2332	11608	6630	5087	2222	11717	2,1	2,3	56,6%	58,6
67	Bas-Rhin	2154	16825	10674	5761	2544	16435	2,6	1,9	64,9%	28,0
68	Haut-Rhin	5707	18893	10547	10120	3930	20667	4,6	2,3	51,0%	52,6
69	Rhône	18180	42259	25135	17094	18187	42229	5,1	5,2	59,5%	47,7
70	Haute-Saône	713	4802	2620	2060	833	4680	2,8	2,1	56,0%	38,9
71	Saône-et-Loire	1902	12738	6810	6024	1801	12834	1,8	1,7	53,1%	46,3
72	Sarthe	2276	10940	4631	4940	3642	9571	3,4	4,6	48,4%	34,3
73	Savoie	2060	9596	4783	4462	2409	9245	2,9	3,1	51,7%	44,5
74	Haute-Savoie	4463	10496	6386	4501	4068	10887	5,1	4,5	58,7%	29,8
75	Paris	16136	44875	21121	20677	19165	41798	4,7	5,5	50,5%	31,8
76	Seine-Maritime	1437	32030	15843	15846	1775	31689	1,3	0,7	50,0%	47,2
77	Seine-et-Marne	9756	26389	16305	12560	7278	28865	3,7	3	56,5%	41,2
78	Yvelines	6011	19216	12216	7004	6006	19220	3,8	3,7	63,6%	25,0
79	Deux-Sèvres	1489	7530	3759	3802	1458	7561	3	2,3	49,7%	42,6
80	Somme	4121	14032	8389	6864	2897	15253	3,9	2,3	55,0%	50,6
81	Tarn	1532	8751	4575	4166	1541	8741	2,2	2,1	52,3%	50,4
82	Tarn-et-Garonne	660	4189	2690	1509	650	4199	2,4	1,9	64,1%	39,4
83	Var	10247	26217	16176	10723	9562	26899	4,9	4,3	60,1%	57,2
84	Vaucluse	2550	11863	7716	3883	2814	11599	3,1	2,9	66,5%	43,4
85	Vendée	4384	10359	3817	6189	4733	10006	5,1	5,7	38,1%	35,6
86	Vienne	2187	8400	4346	4306	1930	8652	3,2	2,7	50,2%	39,6
87	Haute-Vienne	3803	10478	6418	5636	2222	12054	3,7	2,2	53,2%	63,5
88	Vosges	1896	8851	4465	3684	2598	8149	2,8	3,8	54,8%	41,4
89	Yonne	1865	11330	5493	4814	2888	10307	2,8	3,4	53,3%	60,1
90	Territoire-de-Belfort	941	3053	1724	1440	830	3164	3,8	3,1	54,5%	41,8
91	Essonne	7269	25987	12423	12360	8453	24783	4,4	4,1	50,1%	37,9
92	Hauts-de-Seine	11643	29948	17283	13918	10377	31201	4,3	4	55,4%	37,8
93	Seine-Saint-Denis	12264	41503	21279	19748	12697	41027	3,5	3,7	51,9%	52,4
94	Val-de-Marne	10018	25117	14532	9777	10822	24309	5	5,3	59,8%	34,6
95	Val-d'Oise	11712	18358	12620	7494	9926	20114	7,4	5,9	62,7%	31,6
France Métropolitaine		401 112	1 410 091	740 044	672 466	397 988	1 412 510	3,7	3,4	52,4%	44,1
971	Guadeloupe	2556	4908	3292	2172	1999	5464	8	4,4	60,2%	24,0
972	Martinique	3317	5553	3032	2386	3447	5418	8	7,6	56,0%	26,5
973	Guyane	1145	1378	845	227	1451	1072	11,2	16,2	78,8%	13,4
974	Réunion	3787	10413	5593	5191	3410	10784	3,9	3,8	51,9%	28,4
Depts d'OUTRE-MER		10805	22252	12762	9976	10307	22738	6,3	5,4	56,1%	25,5
France ENTIERE		411 917	1 432 343	752 806	682 442	408 295	1 435 248	3,8	3,4	52,5%	43,6

Départements	Demandes non décisionnées au 31.12.00	Demandes reçues en 2001	1ères demandes décisionnées en 2001	Renouvellements décisionnés en 2001	Demandes non décisionnées au 31.12.01	Ensemble des décisions 2001	Délais de décision moyens	Délais (en ratio)	Part des 1ères demandes dans les décisions	Demandes décisionnées pour 1000 habitants de 20 à 59 ans
01 Ain	1224	2252	958	660	1845	1618	7,8	13,7	59,2%	5,6
02 Aisne	1032	2524	1613	953	983	2566	4,9	4,6	62,9%	9,2
03 Allier	420	1712	842	916	374	1758	2,8	2,6	47,9%	10,1
04 Alpes-de-Haute-Provence	76	895	480	363	128	843	2,1	1,8	56,9%	11,7
05 Hautes-Alpes	249	989	386	460	392	846	3,9	5,6	45,6%	13,1
06 Alpes-Maritimes	671	5019	2362	2540	787	4902	2	1,9	48,2%	9,2
07 Ardèche	624	1579	882	783	535	1665	5,2	3,9	53,0%	11,2
08 Ardennes	274	1619	805	765	323	1570	2,9	2,5	51,3%	10,4
09 Ariège	158	694	382	300	169	682	4,1	3	56,0%	9,9
10 Aube	334	1528	826	727	309	1553	3,2	2,4	53,2%	10,0
11 Aude	774	1401	1010	719	446	1729	7	3,1	58,4%	10,9
12 Aveyron	436	1183	660	559	400	1219	4,7	3,9	54,1%	9,4
13 Bouches-du-Rhône	1935	9010	4614	4220	2111	8834	2,8	2,9	52,2%	8,8
14 Calvados	1106	3429	1807	1544	1184	3351	4,3	4,2	53,9%	9,4
15 Cantal	79	346	219	154	52	373	3	1,7	58,7%	4,9
16 Charente	562	1788	980	683	686	1663	3,9	5	58,9%	9,4
17 Charente-Maritime	1492	2580	1253	1726	1093	2979	6,2	4,4	42,1%	10,4
18 Cher	510	1922	890	1072	470	1962	2,8	2,9	45,4%	12,1
19 Corrèze	266	1286	644	606	298	1250	3,5	2,9	51,5%	10,7
2a Corse-du-Sud	162	666	490	214	124	704	2,2	2,1	69,6%	11,2
2b Haute-Corse	188	529	360	191	166	551	4,3	3,6	65,3%	7,2
21 Côte-d'Or	941	1945	1290	961	635	2251	5,5	3,4	57,3%	8,0
22 Côtes-d'Armor	664	2363	1376	1010	638	2386	3,6	3,2	57,7%	8,8
23 Creuse	195	499	262	266	166	528	6,2	3,8	49,6%	8,9
24 Dordogne	478	1572	895	758	397	1653	3,8	2,9	54,1%	8,5
25 Doubs	601	2571	1677	1160	335	2837	3,2	1,4	59,1%	10,3
26 Drôme	497	2019	1218	755	543	1973	3,1	3,3	61,7%	8,5
27 Eure	801	2767	1676	1223	669	2899	3,3	2,8	57,8%	9,8
28 Eure-et-Loir	318	1496	965	541	308	1506	2,9	2,5	64,1%	6,9
29 Finistère	1515	4470	2393	2285	1301	4678	5,4	3,3	51,2%	10,5
30 Gard	714	4062	1880	1916	980	3796	2,8	3,1	49,5%	11,4
31 Haute-Garonne	1504	3989	2193	1649	1650	3842	5,1	5,2	57,1%	6,1
32 Gers	111	706	376	251	190	627	2,8	3,6	60,0%	7,3
33 Gironde	2318	6357	4092	2304	2279	6396	4,5	4,3	64,0%	8,7
34 Hérault	1645	5115	2984	2198	1577	5182	4,2	3,7	57,6%	10,3
35 Ille-et-Vilaine	851	3593	2310	1291	843	3601	2,9	2,8	64,1%	7,4
36 Indre	413	1378	667	703	421	1370	3,6	3,7	48,7%	11,8
37 Indre-et-Loire	1237	3332	1284	2252	1033	3536	4,5	3,5	36,3%	11,7
38 Isère	2294	5846	3020	3005	2114	6025	4,4	4,2	50,1%	9,8
39 Jura	328	1141	592	488	386	1080	3,3	4,3	54,8%	8,3
40 Landes	355	2022	977	932	468	1909	2,7	2,9	51,2%	11,2
41 Loir-et-Cher	269	1671	784	827	327	1611	2,3	2,4	48,7%	9,9
42 Loire	2014	5725	3540	2451	1745	5991	4,5	3,5	59,1%	15,8
43 Haute-Loire	196	1232	709	501	218	1210	2,5	2,2	58,6%	11,2
44 Loire-Atlantique	1880	6246	2957	3307	1862	6264	3,7	3,6	47,2%	9,9
45 Loiret	1169	3024	1369	1437	1387	2806	5,2	5,9	48,8%	8,3
46 Lot	156	840	487	333	176	820	2,5	2,6	59,4%	10,4
47 Lot-et-Garonne	327	1422	759	653	337	1412	3,3	2,9	53,8%	9,2
48 Lozère	184	470	225	260	167	485	4,2	4,1	46,4%	12,7
49 Maine-et-Loire	1169	3835	1814	2178	1012	3992	3,7	3	45,4%	10,1
50 Manche	765	2094	1169	1031	659	2200	4,6	3,6	53,1%	9,0

Départements	Demandes non décisionnées au 31.12.00	Demandes reçues en 2001	1ères demandes décisionnées en 2001	Renouvellements décisionnés en 2001	Demandes non décisionnées au 31.12.01	Ensemble des décisions 2001	Délais de décision moyens	Délais (en ratio)	Part des 1ères demandes dans les décisions	Demandes décisionnées pour 1000 habitants de 20 à 59 ans
51 Marne	867	1907	1507	709	558	2216	4,7	3	68,0%	7,0
52 Haute-Marne	273	991	580	411	273	991	3,4	3,3	58,5%	10,0
53 Mayenne	334	1268	607	680	315	1287	3,7	2,9	47,2%	8,7
54 Meurthe-et-Moselle	980	3129	1615	1672	822	3287	4,2	3	49,1%	8,4
55 Meuse	645	936	547	383	626	930	10	8,1	58,8%	9,4
56 Morbihan	831	3165	1606	1399	991	3005	4,1	4	53,4%	8,9
57 Moselle	1826	4517	2538	1960	1833	4498	5	4,9	56,4%	8,0
58 Nièvre	523	1349	734	672	466	1406	4,7	4	52,2%	12,6
59 Nord-Lille	2471	8011	4742	2767	2972	7509	4	4,7	63,2%	7,7
59v Nord-Valenciennes	835	2831	1639	1357	670	2996	2,8	2,7	54,7%	7,4
60 Oise	787	2885	1829	1026	816	2855	4,1	3,4	64,1%	6,6
61 Orne	426	1882	703	1024	577	1727	3,7	4	40,7%	11,7
62 Pas-de-Calais	1996	7952	3832	4116	1999	7948	3,5	3	48,2%	10,5
63 Puy-de-Dôme	324	2744	1435	1241	390	2676	1,8	1,7	53,6%	7,9
64 Pyrénées-Atlantique	867	2825	1914	1151	615	3065	3,8	2,4	62,4%	9,6
65 Hautes-Pyrénées	237	1076	716	339	258	1055	2,7	2,9	67,9%	9,2
66 Pyrénées-Orientales	461	2171	1267	929	436	2196	2	2,4	57,7%	11,0
67 Bas-Rhin	447	3514	1976	1487	498	3463	2,1	1,7	57,1%	5,9
68 Haut-Rhin	989	2941	1924	1256	750	3180	5,4	2,8	60,5%	8,1
69 Rhône	3668	8356	5231	3267	3523	8498	5,2	5	61,6%	9,6
70 Haute-Saône	334	1415	862	575	312	1437	3,4	2,6	60,0%	11,9
71 Saône-et-Loire	377	2663	1461	1212	365	2673	1,7	1,6	54,7%	9,7
72 Sarthe	637	2668	1111	1022	1171	2133	3,9	6,6	52,1%	7,7
73 Savoie	425	1779	888	782	534	1670	3,3	3,8	53,2%	8,0
74 Haute-Savoie	1658	2402	1664	963	1431	2627	8	6,5	63,3%	7,2
75 Paris	3130	7532	3869	3446	3347	7315	4,6	5,5	52,9%	5,6
76 Seine-Maritime	285	5631	3301	2305	310	5606	1,2	0,7	58,9%	8,4
77 Seine-et-Marne	1958	5102	2821	2510	1729	5331	4,2	3,9	52,9%	7,6
78 Yvelines	1521	4495	2713	1536	1767	4249	4,6	5	63,9%	5,5
79 Deux-Sèvres	412	1852	1020	832	412	1852	2,9	2,7	55,1%	10,4
80 Somme	848	2466	1752	1021	541	2773	4,8	2,3	63,2%	9,2
81 Tarn	427	1802	1034	823	372	1857	2,6	2,4	55,7%	10,7
82 Tarn-et-Garonne	146	873	625	240	154	865	2,4	2,1	72,3%	8,1
83 Var	2248	4932	2863	2348	1967	5211	6	4,5	54,9%	11,1
84 Vaucluse	578	2534	1790	664	658	2454	3,2	3,2	72,9%	9,2
85 Vendée	1184	2360	930	1176	1436	2106	6,7	8,2	44,2%	7,5
86 Vienne	657	1513	938	627	604	1565	5,8	4,6	59,9%	7,2
87 Haute-Vienne	970	1894	1335	1136	392	2471	4,5	1,9	54,0%	13,0
88 Vosges	417	1941	1004	752	602	1756	3,6	4,1	57,2%	8,9
89 Yonne	359	2111	1013	845	612	1858	2,7	4	54,5%	10,8
90 Territoire-de-Belfort	348	771	439	403	277	842	4,9	3,9	52,1%	11,1
91 Essonne	1479	4972	2285	2586	1575	4871	4,9	3,9	46,9%	7,5
92 Hauts-de-Seine	2286	5040	2772	2354	2199	5126	4,8	5,1	54,1%	6,2
93 Seine-Saint-Denis	2738	7285	3915	3283	2812	7198	4,5	4,7	54,4%	9,2
94 Val-de-Marne	1890	4851	2521	2037	2181	4558	5,1	5,7	55,3%	6,5
95 Val-d'Oise	2897	4077	2672	1825	2462	4497	8,3	6,6	59,4%	7,1
France Métropolitaine	88477	276164	152943	124230	87308	277173	4,2	3,8	55,2%	8,7
971 Guadeloupe	328	785	570	241	302	811	6	4,5	70,3%	3,6
972 Martinique	470	738	605	207	396	812	8,8	5,9	74,5%	4,0
973 Guyane	296	263	226	29	304	255	13,5	14,3	88,6%	3,2
974 Réunion	629	1410	985	489	565	1474	4,8	4,6	66,8%	3,9
Depts d'OUTRE-MER	1723	3196	2386	966	1567	3352	6,8	5,6	71,2%	3,8
France ENTIERE	90200	279360	155329	125196	88875	280525	4,2	3,8	55,4%	8,5

Départements		Catégorie A	Catégorie B	Catégorie C	Total A,B & C	Inaptitude actuelle au milieu ordinaire	Inaptitude totale en milieu protégé	Sursis à statuer et sans suite	Aptitude normale au travail	Total
01	Ain	74	552	253	879	3	16	59	1	958
02	Aisne	342	745	303	1390	0	63	141	19	1613
03	Allier	239	297	66	602	61	71	71	37	842
04	Alpes-de-Haute-Provence	69	274	19	362	24	30	55	9	480
05	Hautes-Alpes	86	153	79	318	0	4	46	18	386
06	Alpes-Maritimes	398	1381	343	2122	58	1	151	30	2362
07	Ardeche	127	435	154	716	55	2	108	1	882
08	Ardennes	247	206	56	509	0	20	195	81	805
09	Ariège	25	273	50	348	0	12	22	0	382
10	Aube	178	397	139	714	0	24	72	16	826
11	Aude	272	384	126	782	5	21	111	91	1010
12	Aveyron	104	351	126	581	22	0	49	8	660
13	Bouches-du-Rhône	1307	1793	551	3651	0	457	377	129	4614
14	Calvados	518	856	130	1504	0	92	174	37	1807
15	Cantal	28	73	81	182	19	0	16	2	219
16	Charente	203	634	98	935	18	0	25	2	980
17	Charente-Maritime	321	467	192	980	0	52	0	221	1253
18	Cher	202	333	135	670	33	22	126	39	890
19	Corrèze	131	238	68	437	39	40	70	58	644
2a	Corse-du-Sud	78	160	164	402	34	12	21	21	490
2b	Haute-Corse	31	152	16	199	16	0	71	74	360
21	Côte-d'Or	259	633	233	1125	0	36	117	12	1290
22	Côtes-d'Armor	308	596	137	1041	8	75	194	58	1376
23	Creuse	38	137	30	205	0	16	25	16	262
24	Dordogne	296	304	138	738	0	25	56	76	895
25	Doubs	371	982	130	1483	0	20	129	45	1677
26	Drôme	304	701	69	1074	11	24	61	48	1218
27	Eure	511	715	187	1413	0	12	234	17	1676
28	Eure-et-Loir	177	536	128	841	1	14	81	28	965
29	Finistère	674	1197	93	1964	285	15	112	17	2393
30	Gard	577	661	188	1426	208	0	148	98	1880
31	Haute-Garonne	609	1194	83	1886	159	4	129	15	2193
32	Gers	59	124	137	320	0	37	9	10	376
33	Gironde	549	2071	594	3214	3	505	282	88	4092
34	Hérault	1080	1021	397	2498	7	142	175	162	2984
35	Ille-et-Vilaine	344	1580	44	1968	0	71	235	36	2310
36	Indre	104	275	174	553	62	0	32	20	667
37	Indre-et-Loire	147	636	188	971	16	116	103	78	1284
38	Isère	496	1842	221	2559	1	2	456	2	3020
39	Jura	66	359	75	500	2	6	84	0	592
40	Landes	243	399	129	771	0	125	42	39	977
41	Loir-et-Cher	71	452	121	644	0	7	120	13	784
42	Loire	1370	1293	633	3296	9	115	73	47	3540
43	Haute-Loire	136	351	101	588	41	0	79	1	709
44	Loire-Atlantique	309	1296	660	2265	0	300	333	59	2957
45	Loiret	72	759	335	1166	56	43	99	5	1369
46	Lot	28	258	185	471	0	4	7	5	487
47	Lot-et-Garonne	168	325	157	650	2	0	61	46	759
48	Lozère	48	61	80	189	0	0	36	0	225
49	Maine-et-Loire	341	669	314	1324	0	115	340	35	1814
50	Manche	152	454	186	792	43	79	107	148	1169

Départements		Catégorie A	Catégorie B	Catégorie C	Total A,B & C	Inaptitude actuelle au milieu ordinaire	Inaptitude totale en milieu protégé	Sursis à statuer et sans suite	Aptitude normale au travail	Total
51	Marne	595	591	144	1330	1	1	151	24	1507
52	Haute-Marne	90	282	169	541	23	4	10	2	580
53	Mayenne	136	269	117	522	0	11	57	17	607
54	Meurthe-et-Moselle	338	715	202	1255	2	90	240	28	1615
55	Meuse	149	190	57	396	6	0	129	16	547
56	Morbihan	69	937	377	1383	0	120	95	8	1606
57	Moselle	694	949	177	1820	136	32	266	284	2538
58	Nièvre	47	235	257	539	0	108	82	5	734
59l	Nord-Lille	1214	2601	527	4342	0	80	174	146	4742
59v	Nord-Valenciennes	477	659	323	1459	14	0	47	119	1639
60	Oise	96	1056	324	1476	0	22	270	61	1829
61	Orne	184	371	11	566	2	7	106	22	703
62	Pas-de-Calais	803	2152	142	3097	0	174	398	163	3832
63	Puy-de-Dôme	200	547	144	891	0	52	410	82	1435
64	Pyrénées-Atlantiques	220	931	520	1671	146	8	74	15	1914
65	Hautes-Pyrénées	37	439	125	601	46	22	37	10	716
66	Pyrénées-Orientales	241	647	69	957	64	44	148	54	1267
67	Bas-Rhin	1054	624	18	1696	16	20	180	64	1976
68	Haut-Rhin	378	1083	251	1712	48	17	125	22	1924
69	Rhône	736	2221	1350	4307	8	482	357	77	5231
70	Haute-Saône	287	380	68	735	0	25	96	6	862
71	Saône-et-Loire	290	610	302	1202	0	153	54	52	1461
72	Sarthe	209	581	104	894	60	27	63	67	1111
73	Savoie	166	307	169	642	0	38	181	27	888
74	Haute-Savoie	214	951	248	1413	0	13	222	16	1664
75	Paris	479	1556	203	2238	0	158	1432	41	3869
76	Seine-Maritime	121	1884	447	2452	0	278	521	50	3301
77	Seine-et-Marne	325	1876	368	2569	0	84	130	38	2821
78	Yvelines	539	1455	405	2399	0	225	36	53	2713
79	Deux-Sèvres	202	561	146	909	23	23	55	10	1020
80	Somme	256	940	101	1297	0	74	298	83	1752
81	Tarn	146	620	74	840	0	108	24	62	1034
82	Tarn-et-Garonne	48	323	175	546	2	23	35	19	625
83	Var	283	1413	692	2388	197	15	171	92	2863
84	Vaucluse	490	843	287	1620	2	39	113	16	1790
85	Vendée	122	497	166	785	0	43	102	0	930
86	Vienne	68	566	132	766	0	35	135	2	938
87	Haute-Vienne	343	568	157	1068	1	92	115	59	1335
88	Vosges	171	478	287	936	0	36	23	9	1004
89	Yonne	102	611	146	859	114	21	17	2	1013
90	Territoire-de-Belfort	126	183	63	372	0	20	19	28	439
91	Essonne	395	1304	283	1982	0	78	217	8	2285
92	Hauts-de-Seine	295	1420	459	2174	125	0	470	3	2772
93	Seine-Saint-Denis	645	2147	169	2961	0	58	812	84	3915
94	Val-de-Marne	428	1072	253	1753	2	115	629	22	2521
95	Val-d'Oise	442	1299	127	1868	0	289	455	60	2672
France métropolitaine		29837	73979	20631	124447	2339	6211	15700	4246	152943
971	Guadeloupe	174	217	40	431	2	87	18	32	570
972	Martinique	12	360	43	415	169	2	16	3	605
973	Guyane	2	143	29	174	34	10	7	1	226
974	Réunion	152	413	312	877	10	20	63	15	985
Depts d'outre-mer		340	1133	424	1897	215	119	104	51	2386
France entière		30177	75112	21055	126344	2554	6330	15804	4297	155329

Départements		Catégorie A	Catégorie B	Catégorie C	Total A,B & C	Inaptitude actuelle au milieu ordinaire	Inaptitude totale en milieu protégé	Sursis à statuer et sans suite	Aptitude normale au travail	Total
01	Ain	13	245	364	622	0	19	19	0	660
02	Aisne	85	342	455	882	1	24	43	3	953
03	Allier	162	277	220	659	31	135	57	34	916
04	Alpes-de-Haute-Provence	36	149	79	264	6	31	57	5	363
05	Hautes-Alpes	52	207	156	415	4	13	24	4	460
06	Alpes-Maritimes	261	1155	1025	2441	32	2	62	3	2540
07	Ardeche	66	347	265	678	38	1	65	1	783
08	Ardennes	193	324	129	646	0	13	68	38	765
09	Ariège	20	149	112	281	0	12	6	1	300
10	Aube	103	286	311	700	0	11	14	2	727
11	Aude	132	254	274	660	1	6	33	19	719
12	Aveyron	47	198	272	517	19	0	19	4	559
13	Bouches-du-Rhône	565	1588	1406	3559	3	417	159	82	4220
14	Calvados	284	687	413	1384	0	69	82	9	1544
15	Cantal	25	60	52	137	7	0	10	0	154
16	Charente	153	282	224	659	18	0	6	0	683
17	Charente-Maritime	370	668	516	1554	1	47	0	124	1726
18	Cher	92	320	495	907	43	35	69	18	1072
19	Corrèze	72	205	243	520	18	46	11	11	606
2a	Corse-du-Sud	18	57	112	187	13	5	8	1	214
2b	Haute-Corse	3	111	14	128	10	0	26	27	191
21	Côte-d'Or	120	403	353	876	0	39	46	0	961
22	Côtes-d'Armor	95	434	370	899	4	65	33	9	1010
23	Creuse	39	134	78	251	0	9	6	0	266
24	Dordogne	180	190	318	688	0	19	21	30	758
25	Doubs	130	592	335	1057	0	32	65	6	1160
26	Drôme	134	418	153	705	13	12	13	12	755
27	Eure	177	450	475	1102	0	10	108	3	1223
28	Eure-et-Loir	67	208	233	508	0	14	17	2	541
29	Finistère	272	1294	427	1993	244	1	40	7	2285
30	Gard	407	592	584	1583	213	1	80	39	1916
31	Haute-Garonne	335	915	133	1383	211	0	53	2	1649
32	Gers	22	67	140	229	0	18	3	1	251
33	Gironde	194	944	590	1728	5	288	263	20	2304
34	Hérault	376	830	754	1960	3	101	89	45	2198
35	Ille-et-Vilaine	227	876	56	1159	1	38	81	12	1291
36	Indre	43	205	343	591	71	1	34	6	703
37	Indre-et-Loire	124	730	929	1783	44	303	83	39	2252
38	Isère	237	1417	1063	2717	3	0	282	3	3005
39	Jura	44	247	179	470	0	4	14	0	488
40	Landes	91	360	324	775	0	122	23	12	932
41	Loir-et-Cher	85	322	320	727	1	9	86	4	827
42	Loire	466	741	1095	2302	6	115	26	2	2451
43	Haute-Loire	33	202	212	447	14	0	40	0	501
44	Loire-Atlantique	202	969	1550	2721	0	422	149	15	3307
45	Loiret	20	459	792	1271	79	49	38	0	1437
46	Lot	10	130	184	324	0	9	0	0	333
47	Lot-et-Garonne	79	218	314	611	17	0	14	11	653
48	Lozère	18	58	147	223	0	0	37	0	260
49	Maine-et-Loire	274	546	1090	1910	1	122	138	7	2178
50	Manche	75	215	628	918	15	58	14	26	1031

Départements		Catégorie A	Catégorie B	Catégorie C	Total A,B & C	Inaptitude actuelle au milieu ordinaire	Inaptitude totale en milieu protégé	Sursis à statuer et sans suite	Aptitude normale au travail	Total
51	Marne	143	200	333	676	0	0	25	8	709
52	Haute-Marne	28	144	216	388	20	2	1	0	411
53	Mayenne	62	212	370	644	1	14	19	2	680
54	Meurthe-et-Moselle	216	473	733	1422	1	100	142	7	1672
55	Meuse	80	109	94	283	7	0	85	8	383
56	Morbihan	34	475	723	1232	0	125	40	2	1399
57	Moselle	442	668	505	1615	92	61	108	84	1960
58	Nievre	4	161	389	554	0	85	32	1	672
59l	Nord-Lille	422	1061	1192	2675	0	23	45	24	2767
59v	Nord-Valenciennes	371	310	604	1285	12	0	11	49	1357
60	Oise	41	388	517	946	0	8	67	5	1026
61	Orne	149	473	40	662	0	10	340	12	1024
62	Pas-de-Calais	519	2531	540	3590	4	222	252	48	4116
63	Puy-de-Dôme	108	553	196	857	0	71	252	61	1241
64	Pyrénées-Atlantiques	53	475	499	1027	89	5	24	6	1151
65	Hauts-Pyrénées	12	170	132	314	14	3	7	1	339
66	Pyrénées-Orientales	146	490	126	762	30	37	91	9	929
67	Bas-Rhin	558	667	140	1365	5	20	60	37	1487
68	Haut-Rhin	117	665	356	1138	53	13	50	2	1256
69	Rhône	217	673	1459	2349	4	417	489	8	3267
70	Haute-Saône	133	241	168	542	0	14	19	0	575
71	Saône-et-Loire	124	317	585	1026	2	145	26	13	1212
72	Sarthe	158	344	389	891	22	44	36	29	1022
73	Savoie	85	239	303	627	0	52	87	16	782
74	Haute-Savoie	84	352	429	865	0	31	60	7	963
75	Paris	286	1639	505	2430	1	199	805	11	3446
76	Seine-Maritime	63	1164	646	1873	1	223	203	5	2305
77	Seine-et-Marne	206	1301	824	2331	0	94	71	14	2510
78	Yvelines	174	479	768	1421	0	106	7	2	1536
79	Deux-Sèvres	128	227	411	766	33	14	14	5	832
80	Somme	111	573	199	883	0	51	71	16	1021
81	Tarn	52	401	237	690	0	99	10	24	823
82	Tarn-et-Garonne	23	82	100	205	0	19	13	3	240
83	Var	137	920	1016	2073	128	8	63	76	2348
84	Vaucluse	108	185	355	648	0	5	11	0	664
85	Vendée	78	540	493	1111	1	37	27	0	1176
86	Vienne	42	300	190	532	0	49	46	0	627
87	Haute-Vienne	215	458	340	1013	1	84	28	10	1136
88	Vosges	58	274	411	743	0	4	3	2	752
89	Yonne	32	423	293	748	69	20	8	0	845
90	Territoire-de-Belfort	64	189	92	345	0	37	19	2	403
91	Essonne	290	1150	817	2257	0	153	175	1	2586
92	Hauts-de-Seine	166	883	891	1940	137	0	275	2	2354
93	Seine-Saint-Denis	414	1773	533	2720	0	67	452	44	3283
94	Val-de-Marne	181	837	620	1638	0	79	312	8	2037
95	Val-d'Oise	146	783	245	1174	0	148	478	25	1825
France métropolitaine		14608	50049	42330	106987	1917	5745	8193	1388	124230
971	Guadeloupe	76	106	26	208	0	21	4	8	241
972	Martinique	2	101	10	113	70	1	23	0	207
973	Guyane	0	19	8	27	2	0	0	0	29
974	Réunion	69	145	254	468	1	4	15	1	489
Depts d'outre-mer		147	371	298	816	73	26	42	9	966
France entière		14755	50420	42628	107803	1990	5771	8235	1397	125196

Départements		Catégorie A	Catégorie B	Catégorie C	Total A,B & C	Inaptitude actuelle au milieu ordinaire	Inaptitude totale en milieu protégé	Sursis à statuer et sans suite	Aptitude normale au travail	Total
01	Ain	87	797	617	1501	3	35	78	1	1618
02	Aisne	427	1087	758	2272	1	87	184	22	2566
03	Allier	401	574	286	1261	92	206	128	71	1758
04	Alpes-de-Haute-Provence	105	423	98	626	30	61	112	14	843
05	Hautes-Alpes	138	360	235	733	4	17	70	22	846
06	Alpes-Maritimes	659	2536	1368	4563	90	3	213	33	4902
07	Ardeche	193	782	419	1394	93	3	173	2	1665
08	Ardennes	440	530	185	1155	0	33	263	119	1570
09	Ariège	45	422	162	629	0	24	28	1	682
10	Aube	281	683	450	1414	0	35	86	18	1553
11	Aude	404	638	400	1442	6	27	144	110	1729
12	Aveyron	151	549	398	1098	41	0	68	12	1219
13	Bouches-du-Rhône	1872	3381	1957	7210	3	874	536	211	8834
14	Calvados	802	1543	543	2888	0	161	256	46	3351
15	Cantal	53	133	133	319	26	0	26	2	373
16	Charente	356	916	322	1594	36	0	31	2	1663
17	Charente-Maritime	691	1135	708	2534	1	99	0	345	2979
18	Cher	294	653	630	1577	76	57	195	57	1962
19	Corrèze	203	443	311	957	57	86	81	69	1250
2a	Corse-du-Sud	96	217	276	589	47	17	29	22	704
2b	Haute-Corse	34	263	30	327	26	0	97	101	551
21	Côte-d'Or	379	1036	586	2001	0	75	163	12	2251
22	Côtes-d'Armor	403	1030	507	1940	12	140	227	67	2386
23	Creuse	77	271	108	456	0	25	31	16	528
24	Dordogne	476	494	456	1426	0	44	77	106	1653
25	Doubs	501	1574	465	2540	0	52	194	51	2837
26	Drôme	438	1119	222	1779	24	36	74	60	1973
27	Eure	688	1165	662	2515	0	22	342	20	2899
28	Eure-et-Loir	244	744	361	1349	1	28	98	30	1506
29	Finistère	946	2491	520	3957	529	16	152	24	4678
30	Gard	984	1253	772	3009	421	1	228	137	3796
31	Haute-Garonne	944	2109	216	3269	370	4	182	17	3842
32	Gers	81	191	277	549	0	55	12	11	627
33	Gironde	743	3015	1184	4942	8	793	545	108	6396
34	Hérault	1456	1851	1151	4458	10	243	264	207	5182
35	Ille-et-Vilaine	571	2456	100	3127	1	109	316	48	3601
36	Indre	147	480	517	1144	133	1	66	26	1370
37	Indre-et-Loire	271	1366	1117	2754	60	419	186	117	3536
38	Isère	733	3259	1284	5276	4	2	738	5	6025
39	Jura	110	606	254	970	2	10	98	0	1080
40	Landes	334	759	453	1546	0	247	65	51	1909
41	Loir-et-Cher	156	774	441	1371	1	16	206	17	1611
42	Loire	1836	2034	1728	5598	15	230	99	49	5991
43	Haute-Loire	169	553	313	1035	55	0	119	1	1210
44	Loire-Atlantique	511	2265	2210	4986	0	722	482	74	6264
45	Loiret	92	1218	1127	2437	135	92	137	5	2806
46	Lot	38	388	369	795	0	13	7	5	820
47	Lot-et-Garonne	247	543	471	1261	19	0	75	57	1412
48	Lozère	66	119	227	412	0	0	73	0	485
49	Maine-et-Loire	615	1215	1404	3234	1	237	478	42	3992
50	Manche	227	669	814	1710	58	137	121	174	2200

Tableau A7

Décisions de reconnaissance de la qualité de travailleur handicapé

Départements		Catégorie A	Catégorie B	Catégorie C	Total A, B & C	Inaptitude actuelle au milieu ordinaire	Inaptitude totale en milieu protégé	Sursis à statuer et sans suite	Aptitude normale au travail	Total
51	Marne	738	791	477	2006	1	1	176	32	2216
52	Haute-Marne	118	426	385	929	43	6	11	2	991
53	Mayenne	198	481	487	1166	1	25	76	19	1287
54	Meurthe-et-Moselle	554	1188	935	2677	3	190	382	35	3287
55	Meuse	229	299	151	679	13	0	214	24	930
56	Morbihan	103	1412	1100	2615	0	245	135	10	3005
57	Moselle	1136	1617	682	3435	228	93	374	368	4498
58	Nievre	51	396	646	1093	0	193	114	6	1406
59l	Nord-Lille	1636	3662	1719	7017	0	103	219	170	7509
59v	Nord-Valenciennes	848	969	927	2744	26	0	58	168	2996
60	Oise	137	1444	841	2422	0	30	337	66	2855
61	Orne	333	844	51	1228	2	17	446	34	1727
62	Pas-de-Calais	1322	4683	682	6687	4	396	650	211	7948
63	Puy-de-Dôme	308	1100	340	1748	0	123	662	143	2676
64	Pyrénées-Atlantiques	273	1406	1019	2698	235	13	98	21	3065
65	Hauts-Pyrénées	49	609	257	915	60	25	44	11	1055
66	Pyrénées-Orientales	387	1137	195	1719	94	81	239	63	2196
67	Bas-Rhin	1612	1291	158	3061	21	40	240	101	3463
68	Haut-Rhin	495	1748	607	2850	101	30	175	24	3180
69	Rhône	953	2894	2809	6656	12	899	846	85	8498
70	Haute-Saône	420	621	236	1277	0	39	115	6	1437
71	Saône-et-Loire	414	927	887	2228	2	298	80	65	2673
72	Sarthe	367	925	493	1785	82	71	99	96	2133
73	Savoie	251	546	472	1269	0	90	268	43	1670
74	Haute-Savoie	298	1303	677	2278	0	44	282	23	2627
75	Paris	765	3195	708	4668	1	357	2237	52	7315
76	Seine-Maritime	184	3048	1093	4325	1	501	724	55	5606
77	Seine-et-Marne	531	3177	1192	4900	0	178	201	52	5331
78	Yvelines	713	1934	1173	3820	0	331	43	55	4249
79	Deux-Sèvres	330	788	557	1675	56	37	69	15	1852
80	Somme	367	1513	300	2180	0	125	369	99	2773
81	Tarn	198	1021	311	1530	0	207	34	86	1857
82	Tarn-et-Garonne	71	405	275	751	2	42	48	22	865
83	Var	420	2333	1708	4461	325	23	234	168	5211
84	Vaucluse	598	1028	642	2268	2	44	124	16	2454
85	Vendée	200	1037	659	1896	1	80	129	0	2106
86	Vienne	110	866	322	1298	0	84	181	2	1565
87	Haute-Vienne	558	1026	497	2081	2	176	143	69	2471
88	Vosges	229	752	698	1679	0	40	26	11	1756
89	Yonne	134	1034	439	1607	183	41	25	2	1858
90	Territoire-de-Belfort	190	372	155	717	0	57	38	30	842
91	Essonne	685	2454	1100	4239	0	231	392	9	4871
92	Hauts-de-Seine	461	2303	1350	4114	262	0	745	5	5126
93	Seine-Saint-Denis	1059	3920	702	5681	0	125	1264	128	7198
94	Val-de-Marne	609	1909	873	3391	2	194	941	30	4558
95	Val-d'Oise	588	2082	372	3042	0	437	933	85	4497
France métropolitaine		44445	124028	62961	231434	4256	11956	23893	5634	277173
971	Guadeloupe	250	323	66	639	2	108	22	40	811
972	Martinique	14	461	53	528	239	3	39	3	812
973	Guyane	2	162	37	201	36	10	7	1	255
974	Réunion	221	558	566	1345	11	24	78	16	1474
Depts d'outre-mer		487	1504	722	2713	288	145	146	60	3352
France entière		44932	125532	63683	234147	4544	12101	24039	5694	280525

	Départements	Demandes non décisionnées au 31.12.00	Demandes reçues en 2001	1ères demandes décisionnées en 2001	Renouvellements décisionnés en 2001	Demandes non décisionnées au 31.12.01	Ensemble des décisions 2001	Délais de décision moyens	Délais (en ratio)	Part des 1ères demandes dans les décisions	Demandes décisionnées pour 1000 habitants de 20 à 59 ans
01	Ain	1230	1798	764	878	1384	1642	8	10,1	46,5%	5,7
02	Aisne	581	1486	801	734	526	1535	4,3	4,1	52,2%	5,5
03	Allier	408	1581	793	882	314	1675	3,1	2,2	47,3%	9,6
04	Alpes-de-Haute-Provence	68	698	345	316	105	661	2,2	1,9	52,2%	9,2
05	Hautes-Alpes	83	392	176	109	190	285	4,8	8	61,8%	4,4
06	Alpes-Maritimes	676	5076	2338	2572	841	4910	1,9	2,1	47,6%	9,2
07	Ardeche	404	1192	655	575	366	1230	4,4	3,6	53,3%	8,3
08	Ardennes	204	1178	509	625	248	1134	2,8	2,6	44,9%	7,5
09	Ariège	153	455	235	225	147	460	4,1	3,8	51,1%	6,7
10	Aube	195	908	442	434	227	876	3,2	3,1	50,5%	5,7
11	Aude	612	935	649	515	383	1164	8,2	3,9	55,8%	7,4
12	Aveyron	252	848	325	527	248	852	3,9	3,5	38,1%	6,6
13	Bouches-du-Rhône	1894	5106	2539	2303	2158	4842	4,5	5,3	52,4%	4,8
14	Calvados	777	2053	1054	979	797	2033	4,9	4,7	51,8%	5,7
15	Cantal	79	337	166	202	48	368	3	1,6	45,1%	4,8
16	Charente	237	767	414	288	302	702	4	5,2	59,0%	4,0
17	Charente-Maritime	1531	2418	1398	1620	931	3018	6,4	3,7	46,3%	10,5
18	Cher	559	1467	709	913	404	1622	3,7	3	43,7%	10,0
19	Corrèze	238	1065	491	568	244	1059	3,8	2,8	46,4%	9,0
2a	Corse-du-Sud	51	287	180	107	51	287	1,9	2,1	62,7%	4,6
2b	Haute-Corse	69	261	142	113	75	255	3,2	3,5	55,7%	3,3
21	Côte-d'Or	790	1512	808	882	612	1690	6,2	4,3	47,8%	6,0
22	Côtes-d'Armor	577	1962	1108	901	528	2009	3,7	3,2	55,2%	7,4
23	Creuse	151	375	218	194	113	412	6	3,3	52,9%	7,0
24	Dordogne	352	1199	670	588	293	1258	3,6	2,8	53,3%	6,5
25	Doubs	309	1781	842	1004	244	1846	2,6	1,6	45,6%	6,7
26	Drôme	371	1717	824	877	387	1701	2,8	2,7	48,4%	7,3
27	Eure	655	2115	1022	1216	532	2238	3,6	2,9	45,7%	7,5
28	Eure-et-Loir	279	949	552	405	269	957	3,5	3,4	57,7%	4,4
29	Finistère	1146	3020	1703	1431	1030	3134	5,8	3,9	54,3%	7,0
30	Gard	717	4029	1892	1889	965	3781	2,9	3,1	50,0%	11,3
31	Haute-Garonne	1196	2312	1001	1099	1408	2100	6,8	8	47,7%	3,4
32	Gers	58	419	196	186	95	382	2,9	3	51,3%	4,5
33	Gironde	2088	3831	2176	1515	2227	3691	6,7	7,2	59,0%	5,0
34	Hérault	1293	2864	1697	1234	1226	2931	5,7	5	57,9%	5,8
35	Ille-et-Vilaine	769	3233	1783	1408	810	3191	3	3	55,9%	6,6
36	Indre	334	729	392	370	301	762	5,4	4,7	51,4%	6,6
37	Indre-et-Loire	1191	2994	1206	2076	903	3282	4,6	3,3	36,7%	10,8
38	Isère	1337	3608	1768	1898	1276	3666	4,4	4,2	48,2%	5,9
39	Jura	415	1312	447	839	440	1286	3,1	4,1	34,8%	9,9
40	Landes	251	1360	679	610	322	1289	2,8	3	52,7%	7,6
41	Loir-et-Cher	179	1235	557	561	295	1118	2	3,2	49,8%	6,9
42	Loire	1169	3209	1779	1473	1126	3252	4,8	4,2	54,7%	8,6
43	Haute-Loire	136	569	371	201	133	572	3,2	2,8	64,9%	5,3
44	Loire-Atlantique	1300	4029	1808	2156	1365	3964	4,3	4,1	45,6%	6,3
45	Loiret	866	1723	857	851	881	1708	6	6,2	50,2%	5,0
46	Lot	104	476	233	216	130	449	3,4	3,5	51,9%	5,7
47	Lot-et-Garonne	222	991	448	546	219	994	3,1	2,6	45,1%	6,5
48	Lozère	161	376	183	194	159	377	4,7	5,1	48,5%	9,9
49	Maine-et-Loire	891	3068	1306	1819	834	3125	3,5	3,2	41,8%	7,9
50	Manche	565	1307	630	676	566	1306	5,2	5,2	48,2%	5,4

	Départements	Demandes non décisionnées au 31.12.00	Demandes reçues en 2001	1ères demandes décisionnées en 2001	Renouvellements décisionnés en 2001	Demandes non décisionnées au 31.12.01	Ensemble des décisions 2001	Délais de décision moyens	Délais (en ratio)	Part des 1ères demandes dans les décisions	Demandes décisionnées pour 1000 habitants de 20 à 59 ans
51	Marne	412	957	630	471	268	1101	4,5	2,9	57,2%	3,5
52	Haute-Marne	180	695	379	300	196	679	3,6	3,5	55,8%	6,8
53	Mayenne	292	1206	472	743	283	1215	3,6	2,8	38,8%	8,2
54	Meurthe-et-Moselle	746	2107	1046	1223	583	2269	4,6	3,1	46,1%	5,8
55	Meuse	353	544	333	221	337	554	9,5	7,3	60,1%	5,6
56	Morbihan	521	1826	988	703	655	1691	4,3	4,6	58,4%	5,0
57	Moselle	2160	3046	2024	1607	1572	3631	8,9	5,2	55,7%	6,5
58	Nièvre	370	886	496	474	286	970	5,3	3,5	51,1%	8,7
59I	Nord-Lille	1780	4926	2804	1984	1917	4788	4,5	4,8	58,6%	4,9
59V	Nord-Valenciennes	316	997	374	567	372	941	2	4,7	39,7%	2,3
60	Oise	756	1783	1251	689	598	1940	6	3,7	64,5%	4,5
61	Orne	434	1410	674	608	555	1282	4,7	5,2	52,6%	8,7
62	Pas-de-Calais	1326	4870	2122	2735	1338	4857	3,6	3,3	43,7%	6,4
63	Puy-de-Dôme	309	1788	823	985	285	1808	2,2	1,9	45,5%	5,4
64	Pyrénées-Atlantiques	749	1777	1075	856	580	1931	5,3	3,6	55,7%	6,1
65	Hautes-Pyrénées	223	1028	516	485	250	1001	2,9	3	51,5%	8,8
66	Pyrénées-Orientales	254	613	349	270	248	619	4,1	4,8	56,4%	3,1
67	Bas-Rhin	264	2195	1015	1139	305	2154	1,9	1,7	47,1%	3,7
68	Haut-Rhin	1037	1963	1109	1132	759	2241	6,6	4,1	49,5%	5,7
69	Rhône	4007	5952	3786	2250	3912	6036	7,8	7,8	62,7%	6,8
70	Haute-Saône	99	464	197	246	119	443	3,4	3,2	44,5%	3,7
71	Saône-et-Loire	443	1255	626	647	423	1273	4	4	49,2%	4,6
72	Sarthe	513	1790	635	823	845	1458	4,8	7	43,6%	5,2
73	Savoie	370	2171	822	1186	533	2008	2,6	3,2	40,9%	9,7
74	Haute-Savoie	1378	1784	1252	675	1234	1927	9	7,7	65,0%	5,3
75	Paris	2106	4463	2243	1889	2437	4132	5,3	7,1	54,3%	3,1
76	Seine-Maritime	274	3677	1860	1861	230	3721	1,5	0,7	50,0%	5,5
77	Seine-et-Marne	1396	2657	1477	1283	1293	2760	6	5,6	53,5%	3,9
78	Yvelines	1655	4401	2452	1493	2110	3945	4,5	6,4	62,2%	5,1
79	Deux-Sèvres	320	1195	592	574	349	1166	3,9	3,6	50,8%	6,6
80	Somme	767	2554	1590	1252	479	2842	4,4	2	55,9%	9,4
81	Tarn	245	1051	519	565	211	1084	2,8	2,3	47,9%	6,2
82	Tarn-et-Garonne	156	358	247	116	151	363	5,8	5	68,0%	3,4
83	Var	1220	2705	1771	1106	1048	2877	6,1	4,4	61,6%	6,1
84	Vaucluse	332	1163	754	332	409	1086	4,2	4,5	69,4%	4,1
85	Vendée	744	1375	603	611	904	1214	6,8	8,9	49,7%	4,3
86	Vienne	737	1819	931	940	684	1871	4,6	4,4	49,8%	8,6
87	Haute-Vienne	700	1421	843	872	406	1715	5,3	2,8	49,2%	9,0
88	Vosges	268	1267	620	480	435	1100	3,5	4,7	56,4%	5,6
89	Yonne	535	1310	611	575	659	1186	5,3	6,7	51,5%	6,9
90	Territoire-de-Belfort	131	383	229	165	120	394	5	3,7	58,1%	5,2
91	Essonne	1409	4886	2295	2452	1547	4747	4,6	3,9	48,3%	7,3
92	Hauts-de-Seine	2321	5079	2814	2371	2215	5185	4,8	5,1	54,3%	6,3
93	Seine-Saint-Denis	2761	5797	3437	3032	2075	6469	4,5	3,8	53,1%	8,3
94	Val-de-Marne	1287	2888	1606	1225	1343	2831	5,4	5,7	56,7%	4,0
95	Val-d'Oise	2180	2712	1997	1123	1761	3120	9	6,8	64,0%	4,9
	France Métropolitaine	71009	189806	99570	92136	68997	191706	4,8	4,3	51,9%	6,0
971	Guadeloupe	659	395	541	158	355	699	23,8	6,1	77,4%	3,1
972	Martinique	447	495	461	140	339	601	11,1	6,8	76,7%	2,9
973	Guyane	64	90	42	8	104	50	11,3	25	84,0%	0,6
974	Réunion	649	1297	856	615	475	1471	5,2	3,9	58,2%	3,9
	Depts d'OUTRE-MER	1819	2277	1900	921	1273	2821	11,4	5,4	67,4%	3,2
	France ENTIERE	72828	192083	101470	93057	70270	194527	4,9	4,3	52,2%	5,9

Tableau A9

Décisions d'orientation professionnelle (1res demandes)

Année 2001

Départements		Total formation professionnelle	Total Milieu Ordinaire	Total Milieu Protégé	Refus ou Sans suite	Sursis à statuer	Total orientation professionnelle
01	Ain	186	240	106	153	79	764
02	Aisne	50	359	239	38	115	801
03	Allier	43	374	63	197	116	793
04	Alpes-de-Haute-Provenc	30	186	18	104	7	345
05	Hautes-Alpes	57	46	14	30	29	176
06	Alpes-Maritimes	123	1883	71	250	11	2338
07	Ardèche	12	286	59	298	0	655
08	Ardennes	9	192	41	89	178	509
09	Ariège	14	11	174	28	8	235
10	Aube	30	312	44	38	18	442
11	Aude	75	228	95	186	65	649
12	Aveyron	49	130	54	44	48	325
13	Bouches-du-Rhône	456	1289	205	589	0	2539
14	Calvados	83	656	95	213	7	1054
15	Cantal	11	68	41	34	12	166
16	Charente	51	280	58	25	0	414
17	Charente-Maritime	74	885	148	291	0	1398
18	Cher	74	157	176	291	11	709
19	Corrèze	19	179	58	226	9	491
2a	Corse-du-Sud	16	116	26	22	0	180
2b	Haute-Corse	12	58	21	37	14	142
21	Côte-d'Or	116	326	94	272	0	808
22	Côtes-d'Armor	58	497	288	110	155	1108
23	Creuse	21	82	21	94	0	218
24	Dordogne	44	423	65	138	0	670
25	Doubs	50	441	82	176	93	842
26	Drôme	12	678	103	24	7	824
27	Eure	53	506	175	73	215	1022
28	Eure-et-Loir	64	292	55	124	17	552
29	Finistère	286	941	137	225	114	1703
30	Gard	12	1332	87	371	90	1892
31	Haute-Garonne	130	368	113	390	0	1001
32	Gers	14	67	32	32	51	196
33	Gironde	154	1122	266	633	1	2176
34	Hérault	363	643	168	523	0	1697
35	Ille-et-Vilaine	479	637	293	302	72	1783
36	Indre	28	186	41	117	20	392
37	Indre-et-Loire	44	724	98	340	0	1206
38	Isère	24	999	143	571	31	1768
39	Jura	52	152	58	112	65	439
40	Landes	30	495	46	106	2	679
41	Loir-et-Cher	20	388	51	96	2	557
42	Loire	229	854	160	503	33	1779
43	Haute-Loire	14	189	65	84	19	371
44	Loire-Atlantique	131	495	256	910	16	1808
45	Loiret	64	534	73	186	0	857
46	Lot	25	130	39	35	4	233
47	Lot-et-Garonne	33	337	38	26	14	448
48	Lozère	20	53	43	31	36	183
49	Maine-et-Loire	88	516	182	474	46	1306
50	Manche	124	231	83	152	40	630

Tableau A9

Décisions d'orientation professionnelle (1res demandes)

Départements		Total formation professionnelle	Total Milieu Ordinaire	Total Milieu Protégé	Refus ou Sans suite	Sursis à statuer	Total orientation professionnelle
51	Marne	9	9	134	96	382	630
52	Haute-Marne	17	237	37	13	75	379
53	Mayenne	59	291	39	40	43	472
54	Meurthe-et-Moselle	76	596	84	271	19	1046
55	Meuse	25	90	36	84	98	333
56	Morbihan	97	622	68	200	1	988
57	Moselle	488	660	188	572	116	2024
58	Nièvre	17	208	98	152	21	496
59	Nord-Lille	212	1762	450	364	16	2804
59v	Nord-Valenciennes	18	174	180	1	1	374
60	Oise	99	586	121	186	259	1251
61	Orne	41	372	56	113	92	674
62	Pas-de-Calais	240	1212	299	173	198	2122
63	Puy-de-Dôme	71	219	98	154	281	823
64	Pyrénées-Atlantiques	182	428	93	256	116	1075
65	Hautes-Pyrénées	68	197	50	151	50	516
66	Pyrénées-Orientales	45	140	36	127	1	349
67	Bas-Rhin	38	617	213	96	51	1015
68	Haut-Rhin	111	593	168	205	32	1109
69	Rhône	249	1844	495	1117	81	3786
70	Haute-Saône	46	46	52	45	8	197
71	Saône-et-Loire	44	136	80	366	0	626
72	Sarthe	47	307	42	239	0	635
73	Savoie	11	506	49	118	138	822
74	Haute-Savoie	85	743	152	269	3	1252
75	Paris	39	951	147	927	179	2243
76	Seine-Maritime	17	870	270	454	249	1860
77	Seine-et-Marne	195	891	85	304	2	1477
78	Yvelines	194	1798	184	240	36	2452
79	Deux-Sèvres	46	321	86	57	82	592
80	Somme	88	439	231	656	176	1590
81	Tarn	5	325	54	108	27	519
82	Tarn-et-Garonne	47	48	45	94	13	247
83	Var	496	604	169	478	24	1771
84	Vaucluse	68	288	115	283	0	754
85	Vendée	52	259	74	164	54	603
86	Vienne	51	664	47	88	81	931
87	Haute-Vienne	73	421	90	253	6	843
88	Vosges	68	425	77	13	37	620
89	Yonne	128	69	61	322	31	611
90	Territoire-de-Belfort	26	66	15	107	15	229
91	Essonne	199	1335	106	366	289	2295
92	Hauts-de-Seine	6	1859	195	667	87	2814
93	Seine-Saint-Denis	75	2237	187	739	199	3437
94	Val-de-Marne	33	807	144	569	53	1606
95	Val-d'Oise	64	1063	209	586	75	1997
France métropolitaine		8621	50908	11070	23296	5667	99562
971	Guadeloupe	90	137	152	152	10	541
972	Martinique	30	204	125	102	0	461
973	Guyane	4	23	11	4	0	42
974	Réunion	22	598	116	57	62	855
Depts OUTRE-MER		146	962	404	315	72	1899
France Entière		8767	51870	11474	23611	5739	101461

Départements		Apprentissage	Centre de formation professionnelle	Centre pré-orientation	Centre réadaptation	Centre rééducation professionnelle	Total formation professionnelle
01	Ain	0	171	6	0	9	186
02	Aisne	0	6	34	0	10	50
03	Allier	15	9	9	0	10	43
04	Alpes-de-Haute-Provence	1	7	20	0	2	30
05	Hautes-Alpes	7	0	20	3	27	57
06	Alpes-Maritimes	2	20	37	0	64	123
07	Ardèche	0	3	8	0	1	12
08	Ardennes	0	2	5	0	2	9
09	Ariège	0	1	9	1	3	14
10	Aube	0	0	7	0	23	30
11	Aude	2	0	34	0	39	75
12	Aveyron	2	10	19	0	18	49
13	Bouches-du-Rhône	16	0	238	73	129	456
14	Calvados	0	0	45	0	38	83
15	Cantal	0	2	4	0	5	11
16	Charente	3	12	10	6	20	51
17	Charente-Maritime	11	2	21	18	22	74
18	Cher	1	23	31	0	19	74
19	Corrèze	3	2	5	0	9	19
2a	Corse-du-Sud	1	15	0	0	0	16
2b	Haute-Corse	0	7	2	2	1	12
21	Côte-d'Or	1	18	77	8	12	116
22	Côtes-d'Armor	9	2	25	8	14	58
23	Creuse	1	7	6	0	7	21
24	Dordogne	1	0	38	0	5	44
25	Doubs	4	19	23	0	4	50
26	Drôme	0	5	1	0	6	12
27	Eure	0	0	32	0	21	53
28	Eure-et-Loir	0	28	30	0	6	64
29	Finistère	24	150	94	0	18	286
30	Gard	0	2	5	0	5	12
31	Haute-Garonne	0	11	86	0	33	130
32	Gers	0	4	0	1	9	14
33	Gironde	17	0	79	0	58	154
34	Hérault	14	112	116	0	121	363
35	Ille-et-Vilaine	0	5	413	0	61	479
36	Indre	0	8	11	0	9	28
37	Indre-et-Loire	0	9	24	3	8	44
38	Isère	0	0	2	1	21	24
39	Jura	0	4	37	0	11	52
40	Landes	1	0	21	0	8	30
41	Loir-et-Cher	9	1	6	0	4	20
42	Loire	2	6	165	0	56	229
43	Haute-Loire	7	0	1	0	6	14
44	Loire-Atlantique	0	8	95	0	28	131
45	Loiret	0	2	37	0	25	64
46	Lot	0	13	9	1	2	25
47	Lot-et-Garonne	0	1	9	3	20	33
48	Lozère	2	11	1	0	6	20
49	Maine-et-Loire	8	29	33	0	18	88
50	Manche	1	30	71	2	20	124

Tableau A10

Décisions d'orientation vers une formation (1ères demandes)

Départements		Apprentissage	Centre de formation professionnelle	Centre pré-orientation	Centre réadaptation	Centre rééducation professionnelle	Total formation professionnelle
51	Marne	1	0	3	0	5	9
52	Haute-Marne	1	6	6	0	4	17
53	Mayenne	46	0	9	1	3	59
54	Meurthe-et-Moselle	9	9	14	33	11	76
55	Meuse	2	7	7	0	9	25
56	Morbihan	21	1	65	0	10	97
57	Moselle	4	16	273	1	194	488
58	Nièvre	0	2	6	0	9	17
59l	Nord-Lille	6	13	67	0	126	212
59v	Nord-Valenciennes	2	1	9	0	6	18
60	Oise	10	12	31	0	46	99
61	Orne	0	10	19	0	12	41
62	Pas-de-Calais	1	5	221	0	13	240
63	Puy-de-Dôme	0	16	26	0	29	71
64	Pyrénées-Atlantiques	15	5	111	1	50	182
65	Hautes-Pyrénées	0	26	26	0	16	68
66	Pyrénées-Orientales	0	8	31	0	6	45
67	Bas-Rhin	0	17	9	0	12	38
68	Haut-Rhin	9	26	47	0	29	111
69	Rhône	1	27	111	0	110	249
70	Haute-Saône	0	10	27	0	9	46
71	Saône-et-Loire	1	3	23	0	17	44
72	Sarthe	3	0	40	0	4	47
73	Savoie	0	0	7	0	4	11
74	Haute-Savoie	0	0	30	0	55	85
75	Paris	0	3	22	0	14	39
76	Seine-Maritime	0	0	14	0	3	17
77	Seine-et-Marne	0	0	134	0	61	195
78	Yvelines	2	0	0	0	192	194
79	Deux-Sèvres	17	0	23	0	6	46
80	Somme	1	6	75	0	6	88
81	Tarn	0	0	4	0	1	5
82	Tarn-et-Garonne	2	28	7	1	9	47
83	Var	0	264	117	6	109	496
84	Vaucluse	1	16	21	0	30	68
85	Vendée	8	1	25	8	10	52
86	Vienne	22	17	0	8	4	51
87	Haute-Vienne	8	2	42	0	21	73
88	Vosges	4	29	19	1	15	68
89	Yonne	0	10	86	0	32	128
90	Territoire-de-Belfort	0	17	0	5	4	26
91	Essonne	10	0	88	0	101	199
92	Hauts-de-Seine	0	1	0	0	5	6
93	Seine-Saint-Denis	7	8	31	0	29	75
94	Val-de-Marne	1	8	2	5	17	33
95	Val-d'Oise	2	2	10	0	50	64
France métropolitaine		382	1409	4049	200	2581	8621
971	Guadeloupe	0	29	56	0	5	90
972	Martinique	1	17	6	0	6	30
973	Guyane	2	0	0	2	0	4
974	Réunion	0	18	1	0	3	22
Depts OUTRE-MER		3	64	63	2	14	146
France Entière		385	1473	4112	202	2595	8767

	Départements	Contrat rééducation	Maintien MO	Recherche directe d'emploi avec	Recherche directe d'emploi	Interruption de stage	Emploi travail protégé MO	Suivi EPSR	Fin suivi EPSR	Accompagné et suivi	Total Milieu Ordinaire
01	Ain	2	81	0	45	0	17	93	0	2	240
02	Aisne	2	36	0	313	0	3	0	0	5	359
03	Allier	0	1	0	170	0	24	0	0	179	374
04	Alpes-de-Haute-Provence	0	27	53	22	0	1	83	0	0	186
05	Hautes-Alpes	0	0	12	34	0	0	0	0	0	46
06	Alpes-Maritimes	1	661	6	403	0	9	70	0	733	1883
07	Ardèche	0	0	87	40	0	25	4	0	130	286
08	Ardennes	1	55	0	69	0	0	62	0	5	192
09	Ariège	0	0	0	9	0	2	0	0	0	11
10	Aube	0	0	0	312	0	0	0	0	0	312
11	Aude	3	2	208	3	0	3	4	0	5	228
12	Aveyron	27	12	35	26	0	16	12	2	0	130
13	Bouches-du-Rhône	4	0	466	168	1	6	644	0	0	1289
14	Calvados	1	76	0	507	0	0	72	0	0	656
15	Cantal	0	0	0	3	0	0	65	0	0	68
16	Charente	1	12	0	263	0	4	0	0	0	280
17	Charente-Maritime	1	227	360	295	0	0	2	0	0	885
18	Cher	1	2	0	81	0	26	0	0	47	157
19	Corrèze	1	1	65	70	0	9	33	0	0	179
2a	Corse-du-Sud	0	3	0	9	0	0	69	0	35	116
2b	Haute-Corse	0	1	0	14	0	0	43	0	0	58
21	Côte-d'Or	0	127	0	181	0	18	0	0	0	326
22	Côtes-d'Armor	2	94	0	401	0	0	0	0	0	497
23	Creuse	0	0	0	24	0	1	56	0	1	82
24	Dordogne	0	0	44	369	0	10	0	0	0	423
25	Doubs	0	1	0	94	0	9	317	0	20	441
26	Drôme	2	1	613	60	0	0	0	0	2	678
27	Eure	0	47	0	156	0	15	288	0	0	506
28	Eure-et-Loir	0	14	79	102	0	0	97	0	0	292
29	Finistère	71	246	0	624	0	0	0	0	0	941
30	Gard	0	355	0	928	0	49	0	0	0	1332
31	Haute-Garonne	0	27	197	143	1	0	0	0	0	368
32	Gers	1	1	1	64	0	0	0	0	0	67
33	Gironde	15	0	58	0	1	13	0	0	1035	1122
34	Hérault	19	90	250	267	0	16	1	0	0	643
35	Ille-et-Vilaine	3	195	374	35	5	0	23	1	1	637
36	Indre	0	16	0	165	0	5	0	0	0	186
37	Indre-et-Loire	0	231	142	351	0	0	0	0	0	724
38	Isère	1	280	0	717	0	0	0	0	1	999
39	Jura	1	7	88	51	0	3	1	1	0	152
40	Landes	0	137	56	282	0	20	0	0	0	495
41	Loir-et-Cher	0	112	0	237	0	32	0	0	7	388
42	Loire	0	145	390	275	0	44	0	0	0	854
43	Haute-Loire	1	45	74	69	0	0	0	0	0	189
44	Loire-Atlantique	4	0	11	475	0	5	0	0	0	495
45	Loiret	0	168	0	287	0	20	0	0	59	534
46	Lot	1	1	42	28	0	3	25	0	30	130
47	Lot-et-Garonne	39	146	0	17	0	0	132	0	3	337
48	Lozère	0	2	0	3	0	0	48	0	0	53
49	Maine-et-Loire	1	108	0	368	0	39	0	0	0	516
50	Manche	0	37	175	19	0	0	0	0	0	231

Tableau A11

Décisions d'orientation vers milieu ordinaire (1ères demandes)

Départements		Contrat rééducation n	Maintie n MO	Recherch e directe d'emploi avec	Recherch e directe d'emploi	Interruptio n de stage	Emploi travail protégé MO	Suivi EPSR	Fin suivi EPSR	Accomp t et suivi	Total Milieu Ordinaire
51	Marne	0	9	0	0	0	0	0	0	0	9
52	Haute-Marne	1	59	0	89	0	2	86	0	0	237
53	Mayenne	2	92	0	180	0	7	10	0	0	291
54	Meurthe-et-Moselle	1	50	0	388	0	13	0	0	144	596
55	Meuse	5	0	15	70	0	0	0	0	0	90
56	Morbihan	15	4	0	599	0	4	0	0	0	622
57	Moselle	0	158	0	487	15	0	0	0	0	660
58	Nièvre	0	0	0	180	0	28	0	0	0	208
59l	Nord-Lille	2	435	0	617	0	1	707	0	0	1762
59v	Nord-Valenciennes	0	0	0	174	0	0	0	0	0	174
60	Oise	1	0	369	210	4	2	0	0	0	586
61	Orne	0	10	190	140	0	32	0	0	0	372
62	Pas-de-Calais	1	347	289	575	0	0	0	0	0	1212
63	Puy-de-Dôme	1	0	120	98	0	0	0	0	0	219
64	Pyrénées-Atlantiques	1	2	76	323	0	23	0	0	3	428
65	Hautes-Pyrénées	0	1	141	49	0	0	2	2	2	197
66	Pyrénées-Orientales	0	0	41	49	0	2	48	0	0	140
67	Bas-Rhin	3	210	0	395	0	0	0	0	9	617
68	Haut-Rhin	0	170	0	421	0	0	0	0	2	593
69	Rhône	6	0	1	1518	6	57	117	0	139	1844
70	Haute-Saône	0	3	8	21	0	7	7	0	0	46
71	Saône-et-Loire	1	0	0	49	0	1	0	0	85	136
72	Sarthe	2	80	0	215	0	10	0	0	0	307
73	Savoie	0	196	9	24	0	4	268	0	5	506
74	Haute-Savoie	0	0	0	193	0	0	374	0	176	743
75	Paris	0	0	0	41	0	1	909	0	0	951
76	Seine-Maritime	0	265	0	595	0	10	0	0	0	870
77	Seine-et-Marne	0	321	0	570	0	0	0	0	0	891
78	Yvelines	3	1073	0	587	1	105	3	3	23	1798
79	Deux-Sèvres	6	250	23	39	0	3	0	0	0	321
80	Somme	1	1	315	117	0	0	5	0	0	439
81	Tarn	0	57	0	262	0	6	0	0	0	325
82	Tarn-et-Garonne	1	0	6	24	0	12	5	0	0	48
83	Var	5	45	351	202	0	1	0	0	0	604
84	Vaucluse	0	33	140	112	0	3	0	0	0	288
85	Vendée	1	1	131	81	0	8	0	0	37	259
86	Vienne	0	215	57	392	0	0	0	0	0	664
87	Haute-Vienne	3	112	102	198	0	0	6	0	0	421
88	Vosges	0	178	92	152	0	1	0	0	2	425
89	Yonne	0	8	31	30	0	0	0	0	0	69
90	Territoire-de-Belfort	0	0	2	60	0	0	4	0	0	66
91	Essonne	2	716	98	519	0	0	0	0	0	1335
92	Hauts-de-Seine	1	733	0	1125	0	0	0	0	0	1859
93	Seine-Saint-Denis	0	895	0	1341	1	0	0	0	0	2237
94	Val-de-Marne	0	165	238	220	0	1	0	0	183	807
95	Val-d'Oise	0	360	0	158	0	0	538	0	7	1063
France métropolitaine		271	11084	6731	23537	35	791	5333	9	3117	50908
971	Guadeloupe	0	1	69	44	4	0	5	0	14	137
972	Martinique	0	73	69	60	0	2	0	0	0	204
973	Guyane	0	4	6	2	0	0	11	0	0	23
974	Réunion	0	117	325	154	0	0	2	0	0	598
Depts OUTRE-MER		0	195	469	260	4	2	18	0	14	962
France Entière		271	11279	7200	23797	39	793	5351	9	3131	51870

Départements		Atelier protégé		Centre d'aide par le travail		Centre distribution travail à domicile	Avec hébergement	Structures innovantes	Total Milieu Protégé
		Essai, orientation et maintien en AP	Sortie AP	Essai, orientation et maintien en CAT	Sortie CAT				
01	Ain	20	0	86	0	0	0	0	106
02	Aisne	68	0	114	0	0	56	1	239
03	Allier	22	0	39	0	1	1	0	63
04	Alpes-de-Haute-Provence	11	0	7	0	0	0	0	18
05	Hautes-Alpes	0	0	14	0	0	0	0	14
06	Alpes-Maritimes	1	0	53	0	0	9	8	71
07	Ardeche	19	0	40	0	0	0	0	59
08	Ardennes	4	0	31	0	0	0	6	41
09	Ariège	14	0	11	0	0	0	149	174
10	Aube	10	0	33	0	0	0	1	44
11	Aude	16	0	79	0	0	0	0	95
12	Aveyron	27	0	27	0	0	0	0	54
13	Bouches-du-Rhône	12	0	193	0	0	0	0	205
14	Calvados	13	0	82	0	0	0	0	95
15	Cantal	15	0	26	0	0	0	0	41
16	Charente	25	0	28	0	0	0	5	58
17	Charente-Maritime	33	0	57	0	0	58	0	148
18	Cher	29	0	45	0	1	46	55	176
19	Corrèze	15	0	34	1	0	8	0	58
2a	Corse-du-Sud	0	0	26	0	0	0	0	26
2b	Haute-Corse	6	0	14	1	0	0	0	21
21	Côte-d'Or	39	0	49	0	0	0	6	94
22	Côtes-d'Armor	37	0	52	0	0	0	199	288
23	Creuse	1	0	11	0	0	0	9	21
24	Dordogne	9	0	46	0	0	0	10	65
25	Doubs	13	0	50	0	0	19	0	82
26	Drôme	24	0	77	0	0	1	1	103
27	Eure	85	0	90	0	0	0	0	175
28	Eure-et-Loir	6	0	49	0	0	0	0	55
29	Finistère	52	0	85	0	0	0	0	137
30	Gard	6	0	81	0	0	0	0	87
31	Haute-Garonne	27	0	63	0	0	0	23	113
32	Gers	0	0	32	0	0	0	0	32
33	Gironde	46	0	218	2	0	0	0	266
34	Hérault	38	0	130	0	0	0	0	168
35	Ille-et-Vilaine	28	0	183	2	0	0	80	293
36	Indre	8	0	31	0	0	0	2	41
37	Indre-et-Loire	45	0	49	0	0	0	4	98
38	Isère	10	0	95	0	0	0	38	143
39	Jura	14	0	23	0	0	0	21	58
40	Landes	1	0	45	0	0	0	0	46
41	Loir-et-Cher	22	0	29	0	0	0	0	51
42	Loire	55	0	96	1	0	0	8	160
43	Haute-Loire	30	0	35	0	0	0	0	65
44	Loire-Atlantique	59	0	119	0	0	56	22	256
45	Loiret	35	0	36	0	0	0	2	73
46	Lot	19	0	20	0	0	0	0	39
47	Lot-et-Garonne	16	0	22	0	0	0	0	38
48	Lozère	10	0	33	0	0	0	0	43
49	Maine-et-Loire	96	0	76	0	1	0	9	182
50	Manche	37	0	46	0	0	0	0	83

Tableau A12

Décisions d'orientation vers le milieu protégé (1ères demandes)

Départements		Atelier protégé		Centre d'aide par le travail		Centre distribution travail à domicile	Avec hébergement	Structures innovantes	Total Milieu Protégé
		Essai, orientation et maintien en AP	Sortie AP	Essai, orientation et maintien en CAT	Sortie CAT				
51	Marne	26	0	90	0	0	0	18	134
52	Haute-Marne	7	0	29	0	0	0	1	37
53	Mayenne	6	0	33	0	0	0	0	39
54	Meurthe-et-Moselle	21	0	61	1	0	0	1	84
55	Meuse	8	0	28	0	0	0	0	36
56	Morbihan	14	0	54	0	0	0	0	68
57	Moselle	15	1	170	0	0	0	2	188
58	Nievre	33	0	48	0	0	0	17	98
59i	Nord-Lille	244	0	204	1	1	0	0	450
59v	Nord-Valenciennes	47	0	132	1	0	0	0	180
60	Oise	22	0	99	0	0	0	0	121
61	Orne	19	0	22	0	0	0	15	56
62	Pas-de-Calais	77	0	209	0	0	0	13	299
63	Puy-de-Dôme	23	0	73	1	0	0	1	98
64	Pyrénées-Atlantiques	15	0	71	0	0	0	7	93
65	Hautes-Pyrénées	6	0	44	0	0	0	0	50
66	Pyrénées-Orientales	4	0	32	0	0	0	0	36
67	Bas-Rhin	45	0	73	0	2	24	69	213
68	Haut-Rhin	64	0	104	0	0	0	0	168
69	Rhône	45	1	373	16	2	0	58	495
70	Haute-Saône	27	0	25	0	0	0	0	52
71	Saône-et-Loire	8	0	72	0	0	0	0	80
72	Sarthe	13	0	29	0	0	0	0	42
73	Savoie	17	0	32	0	0	0	0	49
74	Haute-Savoie	74	0	78	0	0	0	0	152
75	Paris	14	0	133	0	0	0	0	147
76	Seine-Maritime	38	0	190	0	0	0	42	270
77	Seine-et-Marne	4	0	81	0	0	0	0	85
78	Yvelines	13	0	169	0	1	0	1	184
79	Deux-Sèvres	30	0	42	0	0	0	14	86
80	Somme	62	0	126	0	0	43	0	231
81	Tarn	3	0	51	0	0	0	0	54
82	Tarn-et-Garonne	4	0	39	0	0	0	2	45
83	Var	3	0	164	0	0	2	0	169
84	Vaucluse	37	0	78	0	0	0	0	115
85	Vendée	16	0	58	0	0	0	0	74
86	Vienne	16	0	31	0	0	0	0	47
87	Haute-Vienne	21	0	69	0	0	0	0	90
88	Vosges	15	0	62	0	0	0	0	77
89	Yonne	5	0	49	0	0	0	7	61
90	Territoire-de-Belfort	4	0	11	0	0	0	0	15
91	Essonne	21	0	84	0	1	0	0	106
92	Hauts-de-Seine	34	0	161	0	0	0	0	195
93	Seine-Saint-Denis	30	0	156	0	1	0	0	187
94	Val-de-Marne	16	0	128	0	0	0	0	144
95	Val-d'Oise	36	0	155	0	0	0	18	209
France métropolitaine		2530	2	7232	27	11	323	945	11070
971	Guadeloupe	1	0	141	8	0	2	0	152
972	Martinique	5	0	116	3	0	0	1	125
973	Guyane	1	0	10	0	0	0	0	11
974	Réunion	14	0	101	0	1	0	0	116
Depts OUTRE-MER		21	0	368	11	1	2	1	404
France Entière		2551	2	7600	38	12	325	946	11474

Départements		Totale formation	Total Milieu Ordinaire	Total Milieu Protégé	Refus ou Sans suite	Sursis à statuer	Total orientation professionnelle
01	Ain	241	265	191	113	68	878
02	Aisne	36	147	525	6	20	734
03	Allier	51	294	347	124	66	882
04	Alpes-de-Haute-Provence	39	84	106	87	0	316
05	Hautes-Alpes	27	17	53	8	4	109
06	Alpes-Maritimes	253	1489	699	123	8	2572
07	Ardèche	65	181	190	139	0	575
08	Ardennes	39	185	221	54	126	625
09	Ariège	30	9	161	23	2	225
10	Aube	53	98	248	27	8	434
11	Aude	33	132	308	33	9	515
12	Aveyron	50	213	222	26	16	527
13	Bouches-du-Rhône	303	655	1075	270	0	2303
14	Calvados	136	280	459	99	5	979
15	Cantal	13	22	142	19	6	202
16	Charente	48	63	166	11	0	288
17	Charente-Maritime	78	919	446	177	0	1620
18	Cher	86	189	482	154	2	913
19	Corrèze	25	99	355	86	3	568
2a	Corse-du-Sud	19	34	49	5	0	107
2b	Haute-Corse	15	10	74	13	1	113
21	Côte-d'Or	109	210	381	182	0	882
22	Côtes-d'Armor	62	222	522	55	40	901
23	Creuse	25	36	120	13	0	194
24	Dordogne	75	177	284	52	0	588
25	Doubs	117	260	492	113	22	1004
26	Drôme	66	319	448	23	21	877
27	Eure	142	360	527	54	133	1216
28	Eure-et-Loir	65	96	194	47	3	405
29	Finistère	175	402	702	118	34	1431
30	Gard	106	1086	354	284	59	1889
31	Haute-Garonne	153	214	520	211	1	1099
32	Gers	34	14	107	11	20	186
33	Gironde	104	351	771	287	2	1515
34	Hérault	217	384	374	259	0	1234
35	Ille-et-Vilaine	310	435	474	151	38	1408
36	Indre	26	101	189	38	16	370
37	Indre-et-Loire	71	953	727	325	0	2076
38	Isère	151	491	937	307	12	1898
39	Jura	34	442	282	33	32	823
40	Landes	50	283	237	37	3	610
41	Loir-et-Cher	44	201	272	44	0	561
42	Loire	207	465	568	221	12	1473
43	Haute-Loire	14	44	110	28	5	201
44	Loire-Atlantique	166	442	1096	444	8	2156
45	Loiret	94	300	378	79	0	851
46	Lot	30	40	129	16	1	216
47	Lot-et-Garonne	44	233	247	15	7	546
48	Lozère	12	11	136	19	16	194
49	Maine-et-Loire	91	479	1001	219	29	1819
50	Manche	99	75	439	58	5	676

Tableau A13

**Décisions d'orientation professionnelle
(renouvellements)**

Année 2001

Départements		Totale formation	Total Milieu Ordinaire	Total Milieu Protégé	Refus ou Sans suite	Sursis à statuer	Total orientation professionnelle
51	Marne	39	10	393	11	18	471
52	Haute-Marne	31	134	119	7	9	300
53	Mayenne	24	376	314	16	13	743
54	Meurthe-et-Moselle	111	283	637	176	16	1223
55	Meuse	28	35	93	32	33	221
56	Morbihan	68	154	395	84	2	703
57	Moselle	221	311	820	197	58	1607
58	Nièvre	37	100	236	88	13	474
59l	Nord-Lille	212	397	1244	122	9	1984
59v	Nord-Valenciennes	20	42	503	0	2	567
60	Oise	35	142	390	46	76	689
61	Orne	45	224	225	87	27	608
62	Pas-de-Calais	370	708	1419	122	116	2735
63	Puy-de-Dôme	124	178	307	180	196	985
64	Pyrénées-Atlantiques	91	161	485	90	29	856
65	Hautes-Pyrénées	42	114	231	66	32	485
66	Pyrénées-Orientales	65	54	102	49	0	270
67	Bas-Rhin	57	259	758	38	27	1139
68	Haut-Rhin	142	239	634	106	11	1132
69	Rhône	137	697	869	497	50	2250
70	Haute-Saône	46	18	149	26	7	246
71	Saône-et-Loire	64	45	391	147	0	647
72	Sarthe	76	212	404	131	0	823
73	Savoie	99	741	216	66	64	1186
74	Haute-Savoie	74	180	311	108	2	675
75	Paris	157	642	570	474	46	1889
76	Seine-Maritime	184	412	818	294	153	1861
77	Seine-et-Marne	326	382	414	157	4	1283
78	Yvelines	79	739	590	73	12	1493
79	Deux-Sèvres	45	125	344	42	18	574
80	Somme	133	196	716	136	71	1252
81	Tarn	55	157	275	63	15	565
82	Tarn-et-Garonne	23	5	70	14	4	116
83	Var	221	197	514	170	4	1106
84	Vaucluse	46	26	244	16	0	332
85	Vendée	37	88	397	78	11	611
86	Vienne	90	482	259	77	32	940
87	Haute-Vienne	90	213	451	111	7	872
88	Vosges	58	70	336	8	8	480
89	Yonne	160	44	242	113	16	575
90	Territoire-de-Belfort	27	35	70	29	4	165
91	Essonne	392	880	526	389	265	2452
92	Hauts-de-Seine	119	1005	625	565	57	2371
93	Seine-Saint-Denis	555	1064	741	483	189	3032
94	Val-de-Marne	52	280	601	267	25	1225
95	Val-d'Oise	93	313	437	246	34	1123
France métropolitaine		9733	27680	40422	11637	2648	92120
971	Guadeloupe	12	53	58	33	2	158
972	Martinique	3	31	94	10	2	140
973	Guyane	5	0	2	1	0	8
974	Réunion	38	262	260	29	21	610
Depts OUTRE-MER		58	346	414	73	25	916
France Entière		9791	28026	40836	11710	2673	93036

Tableau A14

**Décisions d'orientation vers une formation
(renouvellements)**

Année 2001

Départements		Apprentissage	Centre de formation professionnel	Centre pré-orientation	Centre réadaptation	Centre rééducation professionnel	Totale formation professionnel
01	Ain	1	123	25	0	92	241
02	Aisne	0	2	13	0	21	36
03	Allier	0	8	6	0	37	51
04	Alpes-de-Haute-Provence	1	2	10	0	26	39
05	Hautes-Alpes	0	1	4	0	22	27
06	Alpes-Maritimes	0	40	53	0	160	253
07	Ardeche	0	11	31	0	23	65
08	Ardennes	0	6	12	0	21	39
09	Ariège	0	0	6	1	23	30
10	Aube	0	0	4	0	49	53
11	Aude	0	1	9	0	23	33
12	Aveyron	0	9	16	0	25	50
13	Bouches-du-Rhône	0	0	101	49	153	303
14	Calvados	0	0	19	0	117	136
15	Cantal	0	0	3	0	10	13
16	Charente	0	6	19	1	22	48
17	Charente-Maritime	2	5	15	22	34	78
18	Cher	0	11	29	0	46	86
19	Corrèze	1	5	5	0	14	25
2a	Corse-du-Sud	0	11	5	0	3	19
2b	Haute-Corse	0	4	1	5	5	15
21	Côte-d'Or	0	13	61	14	21	109
22	Côtes-d'Armor	0	3	8	9	42	62
23	Creuse	0	4	4	0	17	25
24	Dordogne	0	0	28	0	47	75
25	Doubs	1	30	32	0	54	117
26	Drôme	0	25	4	0	37	66
27	Eure	1	0	23	3	115	142
28	Eure-et-Loir	0	12	14	0	39	65
29	Finistère	1	55	50	0	69	175
30	Gard	0	7	22	0	77	106
31	Haute-Garonne	0	18	36	2	97	153
32	Gers	2	11	4	0	17	34
33	Gironde	2	0	11	0	91	104
34	Hérault	1	42	42	0	132	217
35	Ille-et-Vilaine	1	6	161	0	142	310
36	Indre	0	2	7	0	17	26
37	Indre-et-Loire	0	10	18	0	43	71
38	Isère	0	3	22	6	120	151
39	Jura	0	2	8	0	24	34
40	Landes	0	0	10	0	40	50
41	Loir-et-Cher	2	9	12	0	21	44
42	Loire	1	6	75	0	125	207
43	Haute-Loire	4	0	2	0	8	14
44	Loire-Atlantique	0	14	70	0	82	166
45	Loiret	0	0	24	0	70	94
46	Lot	0	14	10	0	6	30
47	Lot-et-Garonne	0	0	5	1	38	44
48	Lozère	0	5	1	1	5	12
49	Maine-et-Loire	0	17	19	1	54	91
50	Manche	0	11	22	2	64	99

Tableau A14

**Décisions d'orientation vers une formation
(renouvellements)**

Année 2001

Départements		Apprentissage	Centre de formation professionnel	Centre pré-orientation	Centre réadaptation	Centre rééducation professionnel	Totale formation professionnel
51	Marne	0	0	14	0	25	39
52	Haute-Marne	0	3	8	1	19	31
53	Mayenne	5	2	3	6	8	24
54	Meurthe-et-Moselle	3	13	29	32	34	111
55	Meuse	0	2	4	0	22	28
56	Morbihan	1	0	54	0	13	68
57	Moselle	0	5	84	0	132	221
58	Nièvre	0	2	9	0	26	37
59l	Nord-Lille	2	2	26	0	182	212
59v	Nord-Valenciennes	0	0	5	0	15	20
60	Oise	0	5	7	0	23	35
61	Orne	0	7	7	0	31	45
62	Pas-de-Calais	1	14	167	0	188	370
63	Puy-de-Dôme	0	14	37	0	73	124
64	Pyrénées-Atlantiques	2	3	20	0	66	91
65	Hautes-Pyrénées	0	7	12	2	21	42
66	Pyrénées-Orientales	0	10	20	0	35	65
67	Bas-Rhin	1	5	17	1	33	57
68	Haut-Rhin	0	14	42	1	85	142
69	Rhône	0	8	30	0	99	137
70	Haute-Saône	0	2	12	0	32	46
71	Saône-et-Loire	0	4	7	0	53	64
72	Sarthe	1	0	23	0	52	76
73	Savoie	0	2	34	0	63	99
74	Haute-Savoie	0	0	13	0	61	74
75	Paris	0	5	38	0	114	157
76	Seine-Maritime	0	0	45	0	139	184
77	Seine-et-Marne	0	0	99	0	227	326
78	Yvelines	0	0	0	0	79	79
79	Deux-Sèvres	1	1	18	0	25	45
80	Somme	0	7	48	0	78	133
81	Tarn	1	0	23	0	31	55
82	Tarn-et-Garonne	1	4	4	0	14	23
83	Var	0	123	18	5	75	221
84	Vaucluse	0	3	13	0	30	46
85	Vendée	0	11	10	3	13	37
86	Vienne	1	35	0	19	35	90
87	Haute-Vienne	2	0	16	0	72	90
88	Vosges	0	7	13	0	38	58
89	Yonne	1	2	48	0	109	160
90	Territoire-de-Belfort	0	9	0	7	11	27
91	Essonne	0	0	99	0	293	392
92	Hauts-de-Seine	0	0	5	0	114	119
93	Seine-Saint-Denis	7	35	43	0	470	555
94	Val-de-Marne	1	8	9	3	31	52
95	Val-d'Oise	0	3	10	0	80	93
France métropolitaine		52	941	2434	197	6109	9733
971	Guadeloupe	0	1	11	0	0	12
972	Martinique	0	3	0	0	0	3
973	Guyane	0	5	0	0	0	5
974	Réunion	0	24	4	1	9	38
Depts OUTRE-MER		0	33	15	1	9	58
France Entière		52	974	2449	198	6118	9791

Départements	Contrat rééducation	Maintien en MO	Recherche directe d'emploi avec	Recherche directe d'emploi	Interruption de stage	Emploi travail protégé MO	Suivi EPSR	Fin suivi EPSR	Accompagnement et suivi	Total Milieu Ordinaire
01 Ain	0	51	1	45	4	33	130	0	1	265
02 Aisne	0	5	0	56	0	0	0	0	86	147
03 Allier	0	1	0	102	2	53	0	2	134	294
04 Alpes-de-Haute-Provence	0	13	21	16	0	1	33	0	0	84
05 Hautes-Alpes	0	0	4	12	0	0	1	0	0	17
06 Alpes-Maritimes	0	721	5	204	13	11	51	0	484	1489
07 Ardèche	0	0	101	12	0	35	6	0	27	181
08 Ardennes	7	53	1	50	6	5	51	2	10	185
09 Ariège	0	0	0	7	0	2	0	0	0	9
10 Aube	0	0	0	97	1	0	0	0	0	98
11 Aude	0	2	76	1	0	0	1	0	52	132
12 Aveyron	6	3	10	35	0	35	13	111	0	213
13 Bouches-du-Rhône	1	0	278	65	32	8	271	0	0	655
14 Calvados	1	22	0	222	3	0	32	0	0	280
15 Cantal	0	0	0	3	0	0	19	0	0	22
16 Charente	0	1	0	60	1	1	0	0	0	63
17 Charente-Maritime	0	282	412	220	1	0	4	0	0	919
18 Cher	0	2	0	69	0	76	0	0	42	189
19 Corrèze	1	0	23	40	1	8	22	0	4	99
2a Corse-du-Sud	0	1	0	4	0	1	17	0	11	34
2b Haute-Corse	0	0	0	4	0	0	6	0	0	10
21 Côte-d'Or	0	43	0	126	0	13	0	0	28	210
22 Côtes-d'Armor	1	31	0	189	1	0	0	0	0	222
23 Creuse	0	0	0	7	0	0	26	0	3	36
24 Dordogne	0	0	34	134	0	9	0	0	0	177
25 Doubs	4	1	0	54	1	30	133	0	37	260
26 Drôme	1	0	247	27	0	0	0	0	44	319
27 Eure	0	19	0	64	0	15	202	60	0	360
28 Eure-et-Loir	1	3	25	46	9	0	12	0	0	96
29 Finistère	20	71	0	311	0	0	0	0	0	402
30 Gard	0	312	0	656	0	118	0	0	0	1086
31 Haute-Garonne	0	16	108	79	11	0	0	0	0	214
32 Gers	0	0	0	14	0	0	0	0	0	14
33 Gironde	3	1	14	0	13	8	0	0	312	351
34 Hérault	10	35	124	163	23	29	0	0	0	384
35 Ille-et-Vilaine	0	34	322	23	16	1	36	1	2	435
36 Indre	0	11	0	78	0	12	0	0	0	101
37 Indre-et-Loire	0	352	287	314	0	0	0	0	0	953
38 Isère	1	60	1	429	0	0	0	0	0	491
39 Jura	1	3	260	10	1	4	0	159	4	442
40 Landes	0	58	35	133	2	55	0	0	0	283
41 Loir-et-Cher	0	29	0	81	0	78	0	0	13	201
42 Loire	1	50	250	117	2	45	0	0	0	465
43 Haute-Loire	1	7	16	20	0	0	0	0	0	44
44 Loire-Atlantique	0	0	17	361	13	18	0	33	0	442
45 Loiret	0	68	0	165	0	21	0	0	46	300
46 Lot	0	0	13	12	0	1	8	0	6	40
47 Lot-et-Garonne	11	118	0	6	0	1	96	0	1	233
48 Lozère	0	0	0	0	0	0	9	2	0	11
49 Maine-et-Loire	0	48	0	335	3	90	0	0	3	479
50 Manche	0	6	59	7	3	0	0	0	0	75

Tableau A15

**Décisions d'orientation vers le milieu ordinaire
(renouvellements)**

Année 2001

	Départements	Contrat rééducation on	Mainti en MO	recherch e directe d'emploi avec	recherch e directe d'emploi	Interruption de stage	Emploi travail protégé MO	Suivi EPSR	Fin suivi EPSR	Accom pt et suivi	Total Milieu Ordinaire
51	Marne	0	10	0	0	0	0	0	0	0	10
52	Haute-Marne	0	9	0	39	0	5	75	6	0	134
53	Mayenne	1	80	0	156	0	41	22	76	0	376
54	Meurthe-et-Moselle	1	28	0	177	0	25	0	0	52	283
55	Meuse	1	0	3	31	0	0	0	0	0	35
56	Morbihan	4	2	0	140	0	8	0	0	0	154
57	Moselle	0	48	0	257	6	0	0	0	0	311
58	Nièvre	0	0	0	71	0	29	0	0	0	100
59l	Nord-Lille	1	108	0	142	33	0	113	0	0	397
59v	Nord-Valenciennes	0	0	0	41	1	0	0	0	0	42
60	Oise	0	0	99	41	2	0	0	0	0	142
61	Orne	0	1	99	73	0	51	0	0	0	224
62	Pas-de-Calais	0	98	149	296	38	0	0	0	127	708
63	Puy-de-Dôme	1	0	109	68	0	0	0	0	0	178
64	Pyrénées-Atlantiques	0	0	24	115	3	18	0	0	1	161
65	Hautes-Pyrénées	0	0	76	15	0	0	0	23	0	114
66	Pyrénées-Orientales	0	0	9	27	3	2	13	0	0	54
67	Bas-Rhin	0	37	0	129	0	0	0	0	93	259
68	Haut-Rhin	0	51	0	157	0	0	0	28	3	239
69	Rhône	2	0	0	541	26	79	9	0	40	697
70	Haute-Saône	0	4	4	5	0	4	1	0	0	18
71	Saône-et-Loire	0	0	0	9	10	0	0	0	26	45
72	Sarthe	1	34	0	143	0	34	0	0	0	212
73	Savoie	6	165	208	74	0	25	187	1	75	741
74	Haute-Savoie	0	0	0	37	0	0	132	0	11	180
75	Paris	0	0	0	73	17	1	551	0	0	642
76	Seine-Maritime	0	124	0	279	0	9	0	0	0	412
77	Seine-et-Marne	0	65	0	317	0	0	0	0	0	382
78	Yvelines	1	352	0	163	13	103	1	1	105	739
79	Deux-Sèvres	3	89	6	17	2	8	0	0	0	125
80	Somme	0	0	75	29	22	1	14	0	55	196
81	Tarn	2	30	0	120	0	5	0	0	0	157
82	Tarn-et-Garonne	0	0	0	1	0	1	3	0	0	5
83	Var	1	10	109	72	4	0	0	0	1	197
84	Vaucluse	0	4	18	3	0	1	0	0	0	26
85	Vendée	0	1	26	29	0	5	0	0	27	88
86	Vienne	0	174	100	208	0	0	0	0	0	482
87	Haute-Vienne	3	45	78	74	3	2	8	0	0	213
88	Vosges	0	13	13	36	0	5	2	0	1	70
89	Yonne	0	2	19	16	7	0	0	0	0	44
90	Territoire-de-Belfort	0	1	1	12	0	1	7	13	0	35
91	Essonne	4	336	68	472	0	0	0	0	0	880
92	Hauts-de-Seine	0	355	0	628	22	0	0	0	0	1005
93	Seine-Saint-Denis	1	281	0	715	67	0	0	0	0	1064
94	Val-de-Marne	0	25	119	59	0	2	0	0	75	280
95	Val-d'Oise	0	34	0	53	0	0	224	0	2	313
	France métropolitaine	104	5149	4156	11445	441	1282	2541	518	2044	27680
971	Guadeloupe	0	0	22	19	0	1	4	0	7	53
972	Martinique	0	9	16	5	0	1	0	0	0	31
973	Guyane	0	0	0	0	0	0	0	0	0	0
974	Réunion	0	36	151	73	0	0	2	0	0	262
	Depts OUTRE-MER	0	45	189	97	0	2	6	0	7	346
	France Entière	104	5194	4345	11542	441	1284	2547	518	2051	28026

Départements	Centre d'aide par le travail				Centre distribution travail à domicile	Avec hébergement	Structures innovantes	Total Milieu Protégé	
	Atelier protégé		Essai, orientation et maintien en AP						
	Essai, orientation et maintien en AP	Sortie AP	Essai, orientation et maintien en CAT	Sortie CAT					
01	Ain	54	0	134	0	0	0	3	191
02	Aisne	53	0	335	9	0	126	2	525
03	Allier	67	0	207	12	0	61	0	347
04	Alpes-de-Haute-Provence	33	1	63	9	0	0	0	106
05	Hautes-Alpes	2	0	47	4	0	0	0	53
06	Alpes-Maritimes	18	4	398	52	2	82	143	699
07	Ardeche	51	0	137	2	0	0	0	190
08	Ardennes	22	0	179	7	0	0	13	221
09	Ariège	30	1	86	3	0	0	41	161
10	Aube	52	0	184	11	0	0	1	248
11	Aude	30	0	278	0	0	0	0	308
12	Aveyron	78	0	144	0	0	0	0	222
13	Bouches-du-Rhône	98	7	928	42	0	0	0	1075
14	Calvados	89	0	369	0	1	0	0	459
15	Cantal	31	0	110	1	0	0	0	142
16	Charente	35	0	130	1	0	0	0	166
17	Charente-Maritime	147	1	158	0	0	140	0	446
18	Cher	139	0	191	1	0	126	25	482
19	Corrèze	27	1	263	22	0	42	0	355
2a	Corse-du-Sud	0	0	49	0	0	0	0	49
2b	Haute-Corse	6	0	55	13	0	0	0	74
21	Côte-d'Or	130	2	228	4	0	0	17	381
22	Côtes-d'Armor	138	0	246	0	0	0	138	522
23	Creuse	0	0	114	6	0	0	0	120
24	Dordogne	17	2	152	34	0	0	79	284
25	Doubs	79	8	309	7	0	89	0	492
26	Drôme	68	0	331	3	0	35	11	448
27	Eure	168	0	359	0	0	0	0	527
28	Eure-et-Loir	38	3	149	4	0	0	0	194
29	Finistère	260	0	442	0	0	0	0	702
30	Gard	32	0	322	0	0	0	0	354
31	Haute-Garonne	78	1	384	33	0	0	24	520
32	Gers	5	0	99	3	0	0	0	107
33	Gironde	135	5	574	56	1	0	0	771
34	Hérault	68	0	305	0	0	0	1	374
35	Ille-et-Vilaine	98	1	323	15	0	0	37	474
36	Indre	24	0	148	9	0	0	8	189
37	Indre-et-Loire	223	3	453	45	0	0	3	727
38	Isère	153	0	697	0	0	0	87	937
39	Jura	50	3	196	7	0	0	26	282
40	Landes	16	0	212	9	0	0	0	237
41	Loir-et-Cher	144	3	117	3	0	0	5	272
42	Loire	193	0	338	26	0	0	11	568
43	Haute-Loire	38	0	72	0	0	0	0	110
44	Loire-Atlantique	296	0	538	9	2	236	15	1096
45	Loiret	95	0	278	1	0	0	4	378
46	Lot	35	0	92	2	0	0	0	129
47	Lot-et-Garonne	68	0	172	7	0	0	0	247
48	Lozère	19	0	117	0	0	0	0	136
49	Maine-et-Loire	528	3	447	11	3	0	9	1001
50	Manche	85	0	342	11	0	1	0	439

Départements		Centre d'aide par le travail				Centre distribution travail à domicile	Avec hébergement	Structures innovantes	Total Milieu Protégé
		Atelier protégé		Essai, orientation et maintien en AP					
		Essai, orientation et maintien en AP	Sortie AP	Essai, orientation et maintien en CAT	Sortie CAT				
51	Marne	40	0	328	18	1	0	6	393
52	Haute-Marne	23	0	87	9	0	0	0	119
53	Mayenne	74	0	233	7	0	0	0	314
54	Meurthe-et-Moselle	113	0	499	23	1	0	1	637
55	Meuse	9	0	67	17	0	0	0	93
56	Morbihan	101	2	289	3	0	0	0	395
57	Moselle	73	3	670	71	1	0	2	820
58	Nièvre	73	0	147	3	0	0	13	236
59l	Nord-Lille	184	0	981	79	0	0	0	1244
59v	Nord-Valenciennes	56	2	408	37	0	0	0	503
60	Oise	68	0	322	0	0	0	0	390
61	Orne	54	0	166	0	0	0	5	225
62	Pas-de-Calais	291	8	1039	73	0	0	8	1419
63	Puy-de-Dôme	50	0	238	19	0	0	0	307
64	Pyrénées-Atlantiques	47	1	415	22	0	0	0	485
65	Hautes-Pyrénées	21	0	194	16	0	0	0	231
66	Pyrénées-Orientales	8	1	87	6	0	0	0	102
67	Bas-Rhin	190	3	383	8	4	134	36	758
68	Haut-Rhin	203	9	371	51	0	0	0	634
69	Rhône	114	2	675	54	0	0	24	869
70	Haute-Saône	61	0	82	3	0	3	0	149
71	Saône-et-Loire	21	0	342	28	0	0	0	391
72	Sarthe	118	0	238	21	2	0	25	404
73	Savoie	68	0	147	1	0	0	0	216
74	Haute-Savoie	98	0	209	4	0	0	0	311
75	Paris	73	0	496	0	1	0	0	570
76	Seine-Maritime	129	0	620	12	0	0	57	818
77	Seine-et-Marne	32	0	382	0	0	0	0	414
78	Yvelines	74	0	509	0	1	0	6	590
79	Deux-Sèvres	144	0	192	2	1	0	5	344
80	Somme	209	11	376	37	0	83	0	716
81	Tarn	26	0	242	7	0	0	0	275
82	Tarn-et-Garonne	13	0	52	4	0	0	1	70
83	Var	12	0	458	5	0	39	0	514
84	Vaucluse	72	0	172	0	0	0	0	244
85	Vendée	91	6	285	12	1	0	2	397
86	Vienne	68	0	191	0	0	0	0	259
87	Haute-Vienne	82	1	344	24	0	0	0	451
88	Vosges	15	4	287	29	1	0	0	336
89	Yonne	16	0	207	8	0	0	11	242
90	Territoire-de-Belfort	18	0	52	0	0	0	0	70
91	Essonne	91	0	434	0	0	0	1	526
92	Hauts-de-Seine	105	0	519	0	1	0	0	625
93	Seine-Saint-Denis	153	0	588	0	0	0	0	741
94	Val-de-Marne	60	0	541	0	0	0	0	601
95	Val-d'Oise	78	0	342	1	0	0	16	437
France métropolitaine		8062	102	28907	1208	24	1197	922	40422
971	Guadeloupe	2	0	45	10	0	1	0	58
972	Martinique	20	1	61	12	0	0	0	94
973	Guyane	0	0	2	0	0	0	0	2
974	Réunion	29	0	212	19	0	0	0	260
Depts OUTRE-MER		51	1	320	41	0	1	0	414
0									
France Entière		8113	103	29227	1249	24	1198	922	40836

Départements		Totale formation professionnelle	Total Milieu Ordinaire	Total Milieu Protégé	Refus ou Sans	Sursis à statuer	Total orientation professionnelle
01	Ain	427	505	297	266	147	1642
02	Aisne	86	506	764	44	135	1535
03	Allier	94	668	410	321	182	1675
04	Alpes-de-Haute-Provence	69	270	124	191	7	661
05	Hautes-Alpes	84	63	67	38	33	285
06	Alpes-Maritimes	376	3372	770	373	19	4910
07	Ardèche	77	467	249	437	0	1230
08	Ardennes	48	377	262	143	304	1134
09	Ariège	44	20	335	51	10	460
10	Aube	83	410	292	65	26	876
11	Aude	108	360	403	219	74	1164
12	Aveyron	99	343	276	70	64	852
13	Bouches-du-Rhône	759	1944	1280	859	0	4842
14	Calvados	219	936	554	312	12	2033
15	Cantal	24	90	183	53	18	368
16	Charente	99	343	224	36	0	702
17	Charente-Maritime	152	1804	594	468	0	3018
18	Cher	160	346	658	445	13	1622
19	Corrèze	44	278	413	312	12	1059
2a	Corse-du-Sud	35	150	75	27	0	287
2b	Haute-Corse	27	68	95	50	15	255
21	Côte-d'Or	225	536	475	454	0	1690
22	Côtes-d'Armor	120	719	810	165	195	2009
23	Creuse	46	118	141	107	0	412
24	Dordogne	119	600	349	190	0	1258
25	Doubs	167	701	574	289	115	1846
26	Drôme	78	997	551	47	28	1701
27	Eure	195	866	702	127	348	2238
28	Eure-et-Loir	129	388	249	171	20	957
29	Finistère	461	1343	839	343	148	3134
30	Gard	118	2418	441	655	149	3781
31	Haute-Garonne	283	582	633	601	1	2100
32	Gers	48	81	139	43	71	382
33	Gironde	258	1473	1037	920	3	3691
34	Hérault	580	1027	542	782	0	2931
35	Ille-et-Vilaine	789	1072	767	453	110	3191
36	Indre	54	287	230	155	36	762
37	Indre-et-Loire	115	1677	825	665	0	3282
38	Isère	175	1490	1080	878	43	3666
39	Jura	86	594	340	145	97	1262
40	Landes	80	778	283	143	5	1289
41	Loir-et-Cher	64	589	323	140	2	1118
42	Loire	436	1319	728	724	45	3252
43	Haute-Loire	28	233	175	112	24	572
44	Loire-Atlantique	297	937	1352	1354	24	3964
45	Loiret	158	834	451	265	0	1708
46	Lot	55	170	168	51	5	449
47	Lot-et-Garonne	77	570	285	41	21	994
48	Lozère	32	64	179	50	52	377
49	Maine-et-Loire	179	995	1183	693	75	3125
50	Manche	223	306	522	210	45	1306

Tableau A17

**Décisions d'orientation professionnelle
(1ères demandes et renouvellements)**

Année 2001

Départements		Totale formation professionnelle	Total Milieu Ordinaire	Total Milieu Protégé	Refus ou Sans	Sursis à statuer	Total orientation professionnelle
51	Marne	48	19	527	107	400	1101
52	Haute-Marne	48	371	156	20	84	679
53	Mayenne	83	667	353	56	56	1215
54	Meurthe-et-Moselle	187	879	721	447	35	2269
55	Meuse	53	125	129	116	131	554
56	Morbihan	165	776	463	284	3	1691
57	Moselle	709	971	1008	769	174	3631
58	Nièvre	54	308	334	240	34	970
59l	Nord-Lille	424	2159	1694	486	25	4788
59v	Nord-Valenciennes	38	216	683	1	3	941
60	Oise	134	728	511	232	335	1940
61	Orne	86	596	281	200	119	1282
62	Pas-de-Calais	610	1920	1718	295	314	4857
63	Puy-de-Dôme	195	397	405	334	477	1808
64	Pyrénées-Atlantiques	273	589	578	346	145	1931
65	Hautes-Pyrénées	110	311	281	217	82	1001
66	Pyrénées-Orientales	110	194	138	176	1	619
67	Bas-Rhin	95	876	971	134	78	2154
68	Haut-Rhin	253	832	802	311	43	2241
69	Rhône	386	2541	1364	1614	131	6036
70	Haute-Saône	92	64	201	71	15	443
71	Saône-et-Loire	108	181	471	513	0	1273
72	Sarthe	123	519	446	370	0	1458
73	Savoie	110	1247	265	184	202	2008
74	Haute-Savoie	159	923	463	377	5	1927
75	Paris	196	1593	717	1401	225	4132
76	Seine-Maritime	201	1282	1088	748	402	3721
77	Seine-et-Marne	521	1273	499	461	6	2760
78	Yvelines	273	2537	774	313	48	3945
79	Deux-Sèvres	91	446	430	99	100	1166
80	Somme	221	635	947	792	247	2842
81	Tarn	60	482	329	171	42	1084
82	Tarn-et-Garonne	70	53	115	108	17	363
83	Var	717	801	683	648	28	2877
84	Vaucluse	114	314	359	299	0	1086
85	Vendée	89	347	471	242	65	1214
86	Vienne	141	1146	306	165	113	1871
87	Haute-Vienne	163	634	541	364	13	1715
88	Vosges	126	495	413	21	45	1100
89	Yonne	288	113	303	435	47	1186
90	Territoire-de-Belfort	53	101	85	136	19	394
91	Essonne	591	2215	632	755	554	4747
92	Hauts-de-Seine	125	2864	820	1232	144	5185
93	Seine-Saint-Denis	630	3301	928	1222	388	6469
94	Val-de-Marne	85	1087	745	836	78	2831
95	Val-d'Oise	157	1376	646	832	109	3120
France métropolitaine		18354	78588	51492	34933	8315	191682
971	Guadeloupe	102	190	210	185	12	699
972	Martinique	33	235	219	112	2	601
973	Guyane	9	23	13	5	0	50
974	Réunion	60	860	376	86	83	1465
Depts OUTRE-MER		204	1308	818	388	97	2815
France Entière		18558	79896	52310	35321	8412	194497

Départements		Apprentissage	Centre de formation professionnelle	Centre pré-orientation	Centre réadaption	Centre rééducation professionnelle	Totale formation professionnelle
01	Ain	1	294	31	0	101	427
02	Aisne	0	8	47	0	31	86
03	Allier	15	17	15	0	47	94
04	Alpes-de-Haute-Provence	2	9	30	0	28	69
05	Hautes-Alpes	7	1	24	3	49	84
06	Alpes-Maritimes	2	60	90	0	224	376
07	Ardèche	0	14	39	0	24	77
08	Ardennes	0	8	17	0	23	48
09	Ariège	0	1	15	2	26	44
10	Aube	0	0	11	0	72	83
11	Aude	2	1	43	0	62	108
12	Aveyron	2	19	35	0	43	99
13	Bouches-du-Rhône	16	0	339	122	282	759
14	Calvados	0	0	64	0	155	219
15	Cantal	0	2	7	0	15	24
16	Charente	3	18	29	7	42	99
17	Charente-Maritime	13	7	36	40	56	152
18	Cher	1	34	60	0	65	160
19	Corrèze	4	7	10	0	23	44
2a	Corse-du-Sud	1	26	5	0	3	35
2b	Haute-Corse	0	11	3	7	6	27
21	Côte-d'Or	1	31	138	22	33	225
22	Côtes-d'Armor	9	5	33	17	56	120
23	Creuse	1	11	10	0	24	46
24	Dordogne	1	0	66	0	52	119
25	Doubs	5	49	55	0	58	167
26	Drôme	0	30	5	0	43	78
27	Eure	1	0	55	3	136	195
28	Eure-et-Loir	0	40	44	0	45	129
29	Finistère	25	205	144	0	87	461
30	Gard	0	9	27	0	82	118
31	Haute-Garonne	0	29	122	2	130	283
32	Gers	2	15	4	1	26	48
33	Gironde	19	0	90	0	149	258
34	Hérault	15	154	158	0	253	580
35	Ille-et-Vilaine	1	11	574	0	203	789
36	Indre	0	10	18	0	26	54
37	Indre-et-Loire	0	19	42	3	51	115
38	Isère	0	3	24	7	141	175
39	Jura	0	6	45	0	35	86
40	Landes	1	0	31	0	48	80
41	Loir-et-Cher	11	10	18	0	25	64
42	Loire	3	12	240	0	181	436
43	Haute-Loire	11	0	3	0	14	28
44	Loire-Atlantique	0	22	165	0	110	297
45	Loiret	0	2	61	0	95	158
46	Lot	0	27	19	1	8	55
47	Lot-et-Garonne	0	1	14	4	58	77
48	Lozère	2	16	2	1	11	32
49	Maine-et-Loire	8	46	52	1	72	179
50	Manche	1	41	93	4	84	223

Départements		Apprentissage	Centre de formation professionnelle	Centre pré-orientation	Centre réadaptation	Centre rééducation professionnelle	Totale formation professionnelle
51	Marne	1	0	17	0	30	48
52	Haute-Marne	1	9	14	1	23	48
53	Mayenne	51	2	12	7	11	83
54	Meurthe-et-Moselle	12	22	43	65	45	187
55	Meuse	2	9	11	0	31	53
56	Morbihan	22	1	119	0	23	165
57	Moselle	4	21	357	1	326	709
58	Nièvre	0	4	15	0	35	54
59l	Nord-Lille	8	15	93	0	308	424
59v	Nord-Valenciennes	2	1	14	0	21	38
60	Oise	10	17	38	0	69	134
61	Orne	0	17	26	0	43	86
62	Pas-de-Calais	2	19	388	0	201	610
63	Puy-de-Dôme	0	30	63	0	102	195
64	Pyrénées-Atlantiques	17	8	131	1	116	273
65	Hautes-Pyrénées	0	33	38	2	37	110
66	Pyrénées-Orientales	0	18	51	0	41	110
67	Bas-Rhin	1	22	26	1	45	95
68	Haut-Rhin	9	40	89	1	114	253
69	Rhône	1	35	141	0	209	386
70	Haute-Saône	0	12	39	0	41	92
71	Saône-et-Loire	1	7	30	0	70	108
72	Sarthe	4	0	63	0	56	123
73	Savoie	0	2	41	0	67	110
74	Haute-Savoie	0	0	43	0	116	159
75	Paris	0	8	60	0	128	196
76	Seine-Maritime	0	0	59	0	142	201
77	Seine-et-Marne	0	0	233	0	288	521
78	Yvelines	2	0	0	0	271	273
79	Deux-Sèvres	18	1	41	0	31	91
80	Somme	1	13	123	0	84	221
81	Tarn	1	0	27	0	32	60
82	Tarn-et-Garonne	3	32	11	1	23	70
83	Var	0	387	135	11	184	717
84	Vaucluse	1	19	34	0	60	114
85	Vendée	8	12	35	11	23	89
86	Vienne	23	52	0	27	39	141
87	Haute-Vienne	10	2	58	0	93	163
88	Vosges	4	36	32	1	53	126
89	Yonne	1	12	134	0	141	288
90	Territoire-de-Belfort	0	26	0	12	15	53
91	Essonne	10	0	187	0	394	591
92	Hauts-de-Seine	0	1	5	0	119	125
93	Seine-Saint-Denis	14	43	74	0	499	630
94	Val-de-Marne	2	16	11	8	48	85
95	Val-d'Oise	2	5	20	0	130	157
France métropolitaine		434	2350	6483	397	8690	18354
971	Guadeloupe	0	30	67	0	5	102
972	Martinique	1	20	6	0	6	33
973	Guyane	2	5	0	2	0	9
974	Réunion	0	42	5	1	12	60
Depts OUTRE-MER		3	97	78	3	23	204
France Entière		437	2447	6561	400	8713	18558

Départements	Contrat rééducation	Maintien MO	Recherche directe d'emploi avec EPSR	Recherche directe d'emploi	Interruption de stage	Emploi travail protégé MO	Suivi EPSR	Fin suivi EPSR	Accompagné et suivi	Total Milieu Ordinaire
01 Ain	2	132	1	90	4	50	223	0	3	505
02 Aisne	2	41	0	369	0	3	0	0	91	506
03 Allier	0	2	0	272	2	77	0	2	313	668
04 Alpes-de-Haute-Provence	0	40	74	38	0	2	116	0	0	270
05 Hautes-Alpes	0	0	16	46	0	0	1	0	0	63
06 Alpes-Maritimes	1	1382	11	607	13	20	121	0	1217	3372
07 Ardèche	0	0	188	52	0	60	10	0	157	467
08 Ardennes	8	108	1	119	6	5	113	2	15	377
09 Ariège	0	0	0	16	0	4	0	0	0	20
10 Aube	0	0	0	409	1	0	0	0	0	410
11 Aude	3	4	284	4	0	3	5	0	57	360
12 Aveyron	33	15	45	61	0	51	25	113	0	343
13 Bouches-du-Rhône	5	0	744	233	33	14	915	0	0	1944
14 Calvados	2	98	0	729	3	0	104	0	0	936
15 Cantal	0	0	0	6	0	0	84	0	0	90
16 Charente	1	13	0	323	1	5	0	0	0	343
17 Charente-Maritime	1	509	772	515	1	0	6	0	0	1804
18 Cher	1	4	0	150	0	102	0	0	89	346
19 Corrèze	2	1	88	110	1	17	55	0	4	278
2a Corse-du-Sud	0	4	0	13	0	1	86	0	46	150
2b Haute-Corse	0	1	0	18	0	0	49	0	0	68
21 Côte-d'Or	0	170	0	307	0	31	0	0	28	536
22 Côtes-d'Armor	3	125	0	590	1	0	0	0	0	719
23 Creuse	0	0	0	31	0	1	82	0	4	118
24 Dordogne	0	0	78	503	0	19	0	0	0	600
25 Doubs	4	2	0	148	1	39	450	0	57	701
26 Drôme	3	1	860	87	0	0	0	0	46	997
27 Eure	0	66	0	220	0	30	490	60	0	866
28 Eure-et-Loir	1	17	104	148	9	0	109	0	0	388
29 Finistère	91	317	0	935	0	0	0	0	0	1343
30 Gard	0	667	0	1584	0	167	0	0	0	2418
31 Haute-Garonne	0	43	305	222	12	0	0	0	0	582
32 Gers	1	1	1	78	0	0	0	0	0	81
33 Gironde	18	1	72	0	14	21	0	0	1347	1473
34 Hérault	29	125	374	430	23	45	1	0	0	1027
35 Ille-et-Vilaine	3	229	696	58	21	1	59	2	3	1072
36 Indre	0	27	0	243	0	17	0	0	0	287
37 Indre-et-Loire	0	583	429	665	0	0	0	0	0	1677
38 Isère	2	340	1	1146	0	0	0	0	1	1490
39 Jura	2	10	348	61	1	7	1	160	4	594
40 Landes	0	195	91	415	2	75	0	0	0	778
41 Loir-et-Cher	0	141	0	318	0	110	0	0	20	589
42 Loire	1	195	640	392	2	89	0	0	0	1319
43 Haute-Loire	2	52	90	89	0	0	0	0	0	233
44 Loire-Atlantique	4	0	28	836	13	23	0	33	0	937
45 Loiret	0	236	0	452	0	41	0	0	105	834
46 Lot	1	1	55	40	0	4	33	0	36	170
47 Lot-et-Garonne	50	264	0	23	0	1	228	0	4	570
48 Lozère	0	2	0	3	0	0	57	2	0	64
49 Maine-et-Loire	1	156	0	703	3	129	0	0	3	995
50 Manche	0	43	234	26	3	0	0	0	0	306

Départements	Contrat rééducation	Maintien MO	Recherche directe d'emploi avec EPSR	Recherche directe d'emploi	Interruption de stage	Emploi travail protégé MO	Suivi EPSR	Fin suivi EPSR	Accompagné et suivi	Total Milieu Ordinaire
51 Marne	0	19	0	0	0	0	0	0	0	19
52 Haute-Marne	1	68	0	128	0	7	161	6	0	371
53 Mayenne	3	172	0	336	0	48	32	76	0	667
54 Meurthe-et-Moselle	2	78	0	565	0	38	0	0	196	879
55 Meuse	6	0	18	101	0	0	0	0	0	125
56 Morbihan	19	6	0	739	0	12	0	0	0	776
57 Moselle	0	206	0	744	21	0	0	0	0	971
58 Nièvre	0	0	0	251	0	57	0	0	0	308
59 Nord-Lille	3	543	0	759	33	1	820	0	0	2159
59v Nord-Valenciennes	0	0	0	215	1	0	0	0	0	216
60 Oise	1	0	468	251	6	2	0	0	0	728
61 Orne	0	11	289	213	0	83	0	0	0	596
62 Pas-de-Calais	1	445	438	871	38	0	0	0	127	1920
63 Puy-de-Dôme	2	0	229	166	0	0	0	0	0	397
64 Pyrénées-Atlantiques	1	2	100	438	3	41	0	0	4	589
65 Hautes-Pyrénées	0	1	217	64	0	0	2	25	2	311
66 Pyrénées-Orientales	0	0	50	76	3	4	61	0	0	194
67 Bas-Rhin	3	247	0	524	0	0	0	0	102	876
68 Haut-Rhin	0	221	0	578	0	0	0	28	5	832
69 Rhône	8	0	1	2059	32	136	126	0	179	2541
70 Haute-Saône	0	7	12	26	0	11	8	0	0	64
71 Saône-et-Loire	1	0	0	58	10	1	0	0	111	181
72 Sarthe	3	114	0	358	0	44	0	0	0	519
73 Savoie	6	361	217	98	0	29	455	1	80	1247
74 Haute-Savoie	0	0	0	230	0	0	506	0	187	923
75 Paris	0	0	0	114	17	2	1460	0	0	1593
76 Seine-Maritime	0	389	0	874	0	19	0	0	0	1282
77 Seine-et-Marne	0	386	0	887	0	0	0	0	0	1273
78 Yvelines	4	1425	0	750	14	208	4	4	128	2537
79 Deux-Sèvres	9	339	29	56	2	11	0	0	0	446
80 Somme	1	1	390	146	22	1	19	0	55	635
81 Tarn	2	87	0	382	0	11	0	0	0	482
82 Tarn-et-Garonne	1	0	6	25	0	13	8	0	0	53
83 Var	6	55	460	274	4	1	0	0	1	801
84 Vaucluse	0	37	158	115	0	4	0	0	0	314
85 Vendée	1	2	157	110	0	13	0	0	64	347
86 Vienne	0	389	157	600	0	0	0	0	0	1146
87 Haute-Vienne	6	157	180	272	3	2	14	0	0	634
88 Vosges	0	191	105	188	0	6	2	0	3	495
89 Yonne	0	10	50	46	7	0	0	0	0	113
90 Territoire-de-Belfort	0	1	3	72	0	1	11	13	0	101
91 Essonne	6	1052	166	991	0	0	0	0	0	2215
92 Hauts-de-Seine	1	1088	0	1753	22	0	0	0	0	2864
93 Seine-Saint-Denis	1	1176	0	2056	68	0	0	0	0	3301
94 Val-de-Marne	0	190	357	279	0	3	0	0	258	1087
95 Val-d'Oise	0	394	0	211	0	0	762	0	9	1376
France métropolitaine	375	16233	10887	34982	476	2073	7874	527	5161	78588
971 Guadeloupe	0	1	91	63	4	1	9	0	21	190
972 Martinique	0	82	85	65	0	3	0	0	0	235
973 Guyane	0	4	6	2	0	0	11	0	0	23
974 Réunion	0	153	476	227	0	0	4	0	0	860
Depts OUTRE-MER	0	240	658	357	4	4	24	0	21	1308
France Entière	375	16473	11545	35339	480	2077	7898	527	5182	79896

Départements		Atelier protégé		Centre d'aide par le travail		Centre distributio n travail à domicile	Avec hébergement	Structure s innovante s	Total Milieu Protégé
		Essai, orientation et maintien en	Sorti e AP	Essai, orientation et maintien en	Sorti e CAT				
01	Ain	74	0	220	0	0	0	3	297
02	Aisne	121	0	449	9	0	182	3	764
03	Allier	89	0	246	12	1	62	0	410
04	Alpes-de-Haute-Prove	44	1	70	9	0	0	0	124
05	Hautes-Alpes	2	0	61	4	0	0	0	67
06	Alpes-Maritimes	19	4	451	52	2	91	151	770
07	Ardèche	70	0	177	2	0	0	0	249
08	Ardennes	26	0	210	7	0	0	19	262
09	Ariège	44	1	97	3	0	0	190	335
10	Aube	62	0	217	11	0	0	2	292
11	Aude	46	0	357	0	0	0	0	403
12	Aveyron	105	0	171	0	0	0	0	276
13	Bouches-du-Rhône	110	7	1121	42	0	0	0	1280
14	Calvados	102	0	451	0	1	0	0	554
15	Cantal	46	0	136	1	0	0	0	183
16	Charente	60	0	158	1	0	0	5	224
17	Charente-Maritime	180	1	215	0	0	198	0	594
18	Cher	168	0	236	1	1	172	80	658
19	Corrèze	42	1	297	23	0	50	0	413
2a	Corse-du-Sud	0	0	75	0	0	0	0	75
2b	Haute-Corse	12	0	69	14	0	0	0	95
21	Côte-d'Or	169	2	277	4	0	0	23	475
22	Côtes-d'Armor	175	0	298	0	0	0	337	810
23	Creuse	1	0	125	6	0	0	9	141
24	Dordogne	26	2	198	34	0	0	89	349
25	Doubs	92	8	359	7	0	108	0	574
26	Drôme	92	0	408	3	0	36	12	551
27	Eure	253	0	449	0	0	0	0	702
28	Eure-et-Loir	44	3	198	4	0	0	0	249
29	Finistère	312	0	527	0	0	0	0	839
30	Gard	38	0	403	0	0	0	0	441
31	Haute-Garonne	105	1	447	33	0	0	47	633
32	Gers	5	0	131	3	0	0	0	139
33	Gironde	181	5	792	58	1	0	0	1037
34	Hérault	106	0	435	0	0	0	1	542
35	Ille-et-Vilaine	126	1	506	17	0	0	117	767
36	Indre	32	0	179	9	0	0	10	230
37	Indre-et-Loire	268	3	502	45	0	0	7	825
38	Isère	163	0	792	0	0	0	125	1080
39	Jura	64	3	219	7	0	0	47	340
40	Landes	17	0	257	9	0	0	0	283
41	Loir-et-Cher	166	3	146	3	0	0	5	323
42	Loire	248	0	434	27	0	0	19	728
43	Haute-Loire	68	0	107	0	0	0	0	175
44	Loire-Atlantique	355	0	657	9	2	292	37	1352
45	Loiret	130	0	314	1	0	0	6	451
46	Lot	54	0	112	2	0	0	0	168
47	Lot-et-Garonne	84	0	194	7	0	0	0	285
48	Lozère	29	0	150	0	0	0	0	179
49	Maine-et-Loire	624	3	523	11	4	0	18	1183
50	Manche	122	0	388	11	0	1	0	522

Départements		Atelier protégé		Centre d'aide par le travail		Centre distributio n travail à domicile	Avec hébergeme nt	Structure s innovante s	Total Milieu Protégé
		Essai, orientation et maintien en	Sorti e AP	Essai, orientation et maintien en	Sorti e CAT				
51	Marne	66	0	418	18	1	0	24	527
52	Haute-Marne	30	0	116	9	0	0	1	156
53	Mayenne	80	0	266	7	0	0	0	353
54	Meurthe-et-Moselle	134	0	560	24	1	0	2	721
55	Meuse	17	0	95	17	0	0	0	129
56	Morbihan	115	2	343	3	0	0	0	463
57	Moselle	88	4	840	71	1	0	4	1008
58	Nièvre	106	0	195	3	0	0	30	334
59l	Nord-Lille	428	0	1185	80	1	0	0	1694
59v	Nord-Valenciennes	103	2	540	38	0	0	0	683
60	Oise	90	0	421	0	0	0	0	511
61	Orne	73	0	188	0	0	0	20	281
62	Pas-de-Calais	368	8	1248	73	0	0	21	1718
63	Puy-de-Dôme	73	0	311	20	0	0	1	405
64	Pyrénées-Atlantiques	62	1	486	22	0	0	7	578
65	Hautes-Pyrénées	27	0	238	16	0	0	0	281
66	Pyrénées-Orientales	12	1	119	6	0	0	0	138
67	Bas-Rhin	235	3	456	8	6	158	105	971
68	Haut-Rhin	267	9	475	51	0	0	0	802
69	Rhône	159	3	1048	70	2	0	82	1364
70	Haute-Saône	88	0	107	3	0	3	0	201
71	Saône-et-Loire	29	0	414	28	0	0	0	471
72	Sarthe	131	0	267	21	2	0	25	446
73	Savoie	85	0	179	1	0	0	0	265
74	Haute-Savoie	172	0	287	4	0	0	0	463
75	Paris	87	0	629	0	1	0	0	717
76	Seine-Maritime	167	0	810	12	0	0	99	1088
77	Seine-et-Marne	36	0	463	0	0	0	0	499
78	Yvelines	87	0	678	0	2	0	7	774
79	Deux-Sèvres	174	0	234	2	1	0	19	430
80	Somme	271	11	502	37	0	126	0	947
81	Tarn	29	0	293	7	0	0	0	329
82	Tarn-et-Garonne	17	0	91	4	0	0	3	115
83	Var	15	0	622	5	0	41	0	683
84	Vaucluse	109	0	250	0	0	0	0	359
85	Vendée	107	6	343	12	1	0	2	471
86	Vienne	84	0	222	0	0	0	0	306
87	Haute-Vienne	103	1	413	24	0	0	0	541
88	Vosges	30	4	349	29	1	0	0	413
89	Yonne	21	0	256	8	0	0	18	303
90	Territoire-de-Belfort	22	0	63	0	0	0	0	85
91	Essonne	112	0	518	0	1	0	1	632
92	Hauts-de-Seine	139	0	680	0	1	0	0	820
93	Seine-Saint-Denis	183	0	744	0	1	0	0	928
94	Val-de-Marne	76	0	669	0	0	0	0	745
95	Val-d'Oise	114	0	497	1	0	0	34	646
France métropolitaine		10592	104	36139	1235	35	1520	1867	51492
971	Guadeloupe	3	0	186	18	0	3	0	210
972	Martinique	25	1	177	15	0	0	1	219
973	Guyane	1	0	12	0	0	0	0	13
974	Réunion	43	0	313	19	1	0	0	376
Depts OUTRE-MER		72	1	688	52	1	3	1	818
France Entière		10664	105	36827	1287	36	1523	1868	52310

Départements		Demandes non décisionnées au 31.12.00	Demandes reçues en 2001	1ères demandes décisionnées en 2001	Renouvellements décisionnées en 2001	Demandes non décisionnées au 31.12.01	Ensemble des décisions 2001	Délais de décision moyens	Délais (en ratio)	Part des 1ères demandes dans les décisions	Demandes décisionnées pour 1000 habitants de 20 à 50 ans
01	Ain	13	83	31	32	33	63	4,1	6,3	49,2%	0,22
02	Aisne	3	20	7	10	5	17	3,8	3,5	41,2%	0,06
03	Allier	9	21	7	12	11	19	3,5	6,9	36,8%	0,11
04	Alpes-de-Haute-Provence	1	21	17	4	1	21	1,9	0,6	81,0%	0,29
05	Hautes-Alpes	0	22	12	2	8	14	2	6,9	85,7%	0,22
06	Alpes-Maritimes	3	46	16	20	13	36	1,3	4,3	44,4%	0,07
07	Ardèche	11	24	15	14	6	29	4,2	2,5	51,7%	0,20
08	Ardennes	6	16	7	7	8	14	5,5	6,9	50,0%	0,09
09	Ariège	3	4	4	3	0	7	7,5	0	57,1%	0,10
10	Aube	1	16	5	10	2	15	2	1,6	33,3%	0,10
11	Aude	7	17	9	6	9	15	6,8	7,2	60,0%	0,09
12	Aveyron	22	61	29	30	24	59	4,2	4,9	49,2%	0,45
13	Bouches-du-Rhône	9	45	18	5	31	23	7,7	16,2	78,3%	0,02
14	Calvados	22	56	29	22	27	51	6,4	6,4	56,9%	0,14
15	Cantal	7	25	14	10	8	24	4,5	4	58,3%	0,31
16	Charente	30	73	21	45	37	66	6,3	6,7	31,8%	0,37
17	Charente-Maritime	13	41	13	24	17	37	4,8	5,5	35,1%	0,13
18	Cher	10	59	27	15	27	42	4,9	7,7	64,3%	0,26
19	Corrèze	11	31	14	16	12	30	5,7	4,8	46,7%	0,26
2a	Corse-du-Sud	5	15	12	4	4	16	3,3	3	75,0%	0,26
2b	Haute-Corse	0	2	2	0	0	2	1,2	0	100,0%	0,03
21	Côte-d'Or	10	22	15	12	5	27	6,3	2,2	55,6%	0,10
22	Côtes-d'Armor	24	103	45	53	28	98	3,9	3,4	45,9%	0,36
23	Creuse	5	11	5	7	4	12	7	4	41,7%	0,20
24	Dordogne	49	107	54	67	35	121	5	3,5	44,6%	0,62
25	Doubs	19	53	33	26	13	59	3,7	2,6	55,9%	0,21
26	Drôme	0	45	20	21	4	41	1,7	1,2	48,8%	0,18
27	Eure	7	25	9	14	9	23	3,1	4,7	39,1%	0,08
28	Eure-et-Loir	1	7	4	2	2	6	3,4	4	66,7%	0,03
29	Finistère	39	44	28	19	36	47	9,1	9,2	59,6%	0,11
30	Gard	6	14	11	7	2	18	5,4	1,3	61,1%	0,05
31	Haute-Garonne	20	39	21	13	25	34	8,9	8,8	61,8%	0,05
32	Gers	6	26	9	8	15	17	2,6	10,6	52,9%	0,20
33	Gironde	8	92	38	44	18	82	2,1	2,6	46,3%	0,11
34	Hérault	13	43	19	22	15	41	5,4	4,4	46,3%	0,08
35	Ille-et-Vilaine	20	79	32	31	36	63	4,6	6,9	50,8%	0,13
36	Indre	13	90	28	56	19	84	2,8	2,7	33,3%	0,72
37	Indre-et-Loire	11	33	14	15	15	29	3,8	6,2	48,3%	0,10
38	Isère	23	60	40	24	19	64	4	3,6	62,5%	0,10
39	Jura	11	33	17	12	15	29	5,5	6,2	58,6%	0,22
40	Landes	9	39	21	13	14	34	3,8	4,9	61,8%	0,20
41	Loir-et-Cher	3	28	9	10	12	19	2,8	7,6	47,4%	0,12
42	Loire	24	90	41	26	47	67	4,3	8,4	61,2%	0,18
43	Haute-Loire	16	101	50	49	18	99	2,2	2,2	50,5%	0,92
44	Loire-Atlantique	40	72	50	34	28	84	6,2	4	59,5%	0,13
45	Loiret	13	33	18	14	14	32	4	5,3	56,3%	0,09
46	Lot	5	34	18	16	5	34	2,5	1,8	52,9%	0,43
47	Lot-et-Garonne	10	47	28	23	6	51	2,6	1,4	54,9%	0,33
48	Lozère	8	27	14	14	7	28	4	3	50,0%	0,74
49	Maine-et-Loire	33	149	51	95	36	146	3,4	3	34,9%	0,37
50	Manche	26	118	61	57	26	118	3,6	2,6	51,7%	0,48
51	Marne	0	8	2	2	4	4	3,1	12	50,0%	0,01
52	Haute-Marne	6	30	18	9	9	27	4,9	4	66,7%	0,27

Tableau A21

Demandes d'abattement de salaire

Année 2001

Départements	Demandes non décisionnées au 31.12.00	Demandes reçues en 2001	1ères demandes décisionnées en 2001	Renouvellements décisionnées en 2001	Demandes non décisionnées au 31.12.01	Ensemble des décisions 2001	Délais de décision moyens	Délais (en ratio)	Part des 1ères demandes dans les décisions	Demandes décisionnées pour 1000 habitants de 20 à 50 ans
53 Mayenne	21	74	32	49	14	81	3,1	2,1	39,5%	0,55
54 Meurthe-et-Moselle	3	22	11	5	8	16	4,1	6	68,8%	0,04
55 Meuse	11	30	13	12	16	25	8,3	7,7	52,0%	0,25
56 Morbihan	27	52	34	21	24	55	7,8	5,2	61,8%	0,16
57 Moselle	10	29	15	13	11	28	4,6	4,7	53,6%	0,05
58 Nièvre	22	68	28	29	33	57	3,9	6,9	49,1%	0,51
59 Nord-Lille	13	61	34	12	28	46	3,7	7,3	73,9%	0,05
59v Nord-Valenciennes	8	50	24	12	22	36	4,3	7,3	66,7%	0,09
60 Oise	22	44	25	22	19	47	5,8	4,9	53,2%	0,11
61 Orne	18	50	17	27	23	44	6,7	6,3	38,6%	0,30
62 Pas-de-Calais	11	24	12	8	15	20	4,7	9	60,0%	0,03
63 Puy-de-Dôme	9	47	27	16	13	43	3,4	3,6	62,8%	0,13
64 Pyrénées-Atlantiques	54	109	86	40	36	126	5,3	3,4	68,3%	0,40
65 Hautes-Pyrénées	11	23	21	9	4	30	4,8	1,6	70,0%	0,26
66 Pyrénées-Orientales	1	3	2	2	0	4	5,4	0	50,0%	0,02
67 Bas-Rhin	11	63	26	42	6	68	2,9	1,1	38,2%	0,12
68 Haut-Rhin	25	28	19	20	14	39	10,5	4,3	48,7%	0,10
69 Rhône	48	121	59	36	74	95	5,2	9,3	62,1%	0,11
70 Haute-Saône	10	20	16	10	4	26	3,3	1,8	61,5%	0,22
71 Saône-et-Loire	12	39	20	15	16	35	5,3	5,5	57,1%	0,13
72 Sarthe	11	27	11	22	5	33	4,8	1,8	33,3%	0,12
73 Savoie	2	42	10	17	17	27	3,5	7,6	37,0%	0,13
74 Haute-Savoie	24	72	44	25	27	69	5,4	4,7	63,8%	0,19
75 Paris	2	2	3	1	0	4	8,6	0	75,0%	0,00
76 Seine-Maritime	12	42	28	18	8	46	4	2,1	60,9%	0,07
77 Seine-et-Marne	7	10	6	4	7	10	10,4	8,4	60,0%	0,01
78 Yvelines	11	11	15	4	3	19	5,2	1,9	78,9%	0,02
79 Deux-Sèvres	11	83	42	38	14	80	3,6	2,1	52,5%	0,45
80 Somme	5	31	14	9	13	23	2,9	6,8	60,9%	0,08
81 Tarn	6	20	3	14	9	17	3,6	6,4	17,6%	0,10
82 Tarn-et-Garonne	4	25	13	12	4	25	3,3	1,9	52,0%	0,23
83 Var	7	7	6	5	3	11	4,8	3,3	54,5%	0,02
84 Vaucluse	4	19	10	6	7	16	3,6	5,3	62,5%	0,06
85 Vendée	17	80	39	34	24	73	3,4	3,9	53,4%	0,26
86 Vienne	19	33	14	18	20	32	5,8	7,5	43,8%	0,15
87 Haute-Vienne	10	43	20	25	8	45	3,4	2,1	44,4%	0,24
88 Vosges	0	31	24	5	2	29	1,5	0,8	82,8%	0,15
89 Yonne	23	34	8	18	31	26	7,6	14,3	30,8%	0,15
90 Territoire-de-Belfort	2	7	5	3	1	8	3,5	1,5	62,5%	0,11
91 Essonne	6	7	8	3	2	11	5,2	2,2	72,7%	0,02
92 Hauts-de-Seine	2	2	2	2	0	4	6,3	0	50,0%	0,00
93 Seine-Saint-Denis										
94 Val-de-Marne	1	18	6	10	3	16	2,1	2,3	37,5%	0,02
95 Val-d'Oise	4	8	7	2	2	9	7	2,7	77,8%	0,01
France Métropolitaine	1201	4011	1991	1801	1414	3792	4,5	4,5	52,5%	0,12
971 Guadeloupe	1	3	3	1	0	4	4,1	0	75,0%	0,02
972 Martinique										
973 Guyane										
974 Réunion	1	7	4	1	3	5	4,8	7,2	80,0%	0,01
Depts d'OUTRE-MER	2	10	7	2	3	9	4,6	4,0	77,8%	0,01
France ENTIERE	1203	4021	1998	1803	1417	3801	4,5	4,5	52,6%	0,12

Départements		Inférieur à 20%	Supérieur ou égal à 20%	Accords	Refus et sans suite	Sursis à statuer	Total
01	Ain	7	13	20	4	7	31
02	Aisne	1	6	7	0	0	7
03	Allier	4	2	6	0	1	7
04	Alpes-de-Haute-Provence	9	2	11	6	0	17
05	Hautes-Alpes	5	7	12	0	0	12
06	Alpes-Maritimes	0	16	16	0	0	16
07	Ardèche	3	8	11	4	0	15
08	Ardennes	1	4	5	1	1	7
09	Ariège	3	1	4	0	0	4
10	Aube	1	4	5	0	0	5
11	Aude	1	3	4	5	0	9
12	Aveyron	11	12	23	6	0	29
13	Bouches-du-Rhône	6	8	14	4	0	18
14	Calvados	1	23	24	5	0	29
15	Cantal	6	4	10	4	0	14
16	Charente	4	15	19	1	1	21
17	Charente-Maritime	5	8	13	0	0	13
18	Cher	9	10	19	8	0	27
19	Corrèze	6	5	11	1	2	14
2a	Corse-du-Sud	2	5	7	5	0	12
2b	Haute-Corse	1	1	2	0	0	2
21	Côte-d'Or	2	12	14	1	0	15
22	Côtes-d'Armor	3	41	44	1	0	45
23	Creuse	4	1	5	0	0	5
24	Dordogne	12	36	48	6	0	54
25	Doubs	24	5	29	4	0	33
26	Drôme	14	5	19	1	0	20
27	Eure	2	3	5	2	2	9
28	Eure-et-Loir	2	1	3	1	0	4
29	Finistère	3	23	26	2	0	28
30	Gard	4	5	9	1	1	11
31	Haute-Garonne	9	2	11	10	0	21
32	Gers	0	7	7	2	0	9
33	Gironde	12	20	32	5	1	38
34	Hérault	3	10	13	6	0	19
35	Ille-et-Vilaine	2	30	32	0	0	32
36	Indre	7	19	26	1	1	28
37	Indre-et-Loire	1	13	14	0	0	14
38	Isère	2	30	32	8	0	40
39	Jura	6	7	13	4	0	17
40	Landes	7	7	14	6	1	21
41	Loir-et-Cher	3	3	6	2	1	9
42	Loire	9	24	33	7	1	41
43	Haute-Loire	26	19	45	4	1	50
44	Loire-Atlantique	12	30	42	7	1	50
45	Loiret	3	9	12	6	0	18
46	Lot	9	9	18	0	0	18
47	Lot-et-Garonne	9	11	20	8	0	28
48	Lozère	1	10	11	2	1	14
49	Maine-et-Loire	12	36	48	3	0	51
50	Manche	12	39	51	6	4	61

Départements		Inférieur à 20%	Supérieur ou égal à 20%	Accords	Refus et sans suite	Sursis à statuer	Total
51	Marne	0	2	2	0	0	2
52	Haute-Marne	1	17	18	0	0	18
53	Mayenne	14	17	31	1	0	32
54	Meurthe-et-Moselle	0	10	10	1	0	11
55	Meuse	2	6	8	3	2	13
56	Morbihan	5	24	29	5	0	34
57	Moselle	3	9	12	2	1	15
58	Nièvre	8	16	24	4	0	28
59l	Nord-Lille	4	26	30	4	0	34
59v	Nord-Valenciennes	6	14	20	4	0	24
60	Oise	3	16	19	1	5	25
61	Orne	4	8	12	5	0	17
62	Pas-de-Calais	7	1	8	3	1	12
63	Puy-de-Dôme	3	13	16	3	8	27
64	Pyrénées-Atlantiques	23	46	69	13	4	86
65	Hautes-Pyrénées	8	1	9	10	2	21
66	Pyrénées-Orientales	0	0	0	2	0	2
67	Bas-Rhin	4	18	22	3	1	26
68	Haut-Rhin	3	15	18	1	0	19
69	Rhône	6	41	47	11	1	59
70	Haute-Saône	5	8	13	3	0	16
71	Saône-et-Loire	3	9	12	8	0	20
72	Sarthe	2	6	8	3	0	11
73	Savoie	1	9	10	0	0	10
74	Haute-Savoie	0	36	36	7	1	44
75	Paris	2	1	3	0	0	3
76	Seine-Maritime	3	17	20	8	0	28
77	Seine-et-Marne	0	4	4	2	0	6
78	Yvelines	5	9	14	1	0	15
79	Deux-Sèvres	12	23	35	7	0	42
80	Somme	8	4	12	2	0	14
81	Tarn	1	2	3	0	0	3
82	Tarn-et-Garonne	5	8	13	0	0	13
83	Var	3	0	3	3	0	6
84	Vaucluse	1	8	9	1	0	10
85	Vendée	13	19	32	5	2	39
86	Vienne	8	5	13	1	0	14
87	Haute-Vienne	10	9	19	1	0	20
88	Vosges	4	19	23	1	0	24
89	Yonne	1	5	6	2	0	8
90	Territoire-de-Belfort	4	1	5	0	0	5
91	Essonne	0	7	7	1	0	8
92	Hauts-de-Seine	0	2	2	0	0	2
93	Seine-Saint-Denis	0	0	0	0	0	0
94	Val-de-Marne	0	6	6	0	0	6
95	Val-d'Oise	0	2	2	4	1	7
France métropolitaine		496	1143	1639	296	56	1991
971	Guadeloupe	0	2	2	1	0	3
972	Martinique	0	0	0	0	0	0
973	Guyane	0	0	0	0	0	0
974	Réunion	3	1	4	0	0	4
Depts d'outre-mer		3	3	6	1	0	7
France entière		499	1146	1645	297	56	1998

	Départements	Inférieur à 20%	Supérieur ou égal à 20%	Accords	Refus et sans suite	Sursis à statuer	Total
01	Ain	2	18	20	6	6	32
02	Aisne	1	7	8	1	1	10
03	Allier	0	12	12	0	0	12
04	Alpes-de-Haute-Provence	2	2	4	0	0	4
05	Hautes-Alpes	1	1	2	0	0	2
06	Alpes-Maritimes	0	20	20	0	0	20
07	Ardèche	3	11	14	0	0	14
08	Ardennes	0	5	5	1	1	7
09	Ariège	2	1	3	0	0	3
10	Aube	1	9	10	0	0	10
11	Aude	1	5	6	0	0	6
12	Aveyron	6	22	28	2	0	30
13	Bouches-du-Rhône	1	2	3	2	0	5
14	Calvados	3	16	19	1	2	22
15	Cantal	5	5	10	0	0	10
16	Charente	3	39	42	3	0	45
17	Charente-Maritime	4	18	22	2	0	24
18	Cher	1	13	14	1	0	15
19	Corrèze	1	14	15	0	1	16
2a	Corse-du-Sud	0	3	3	1	0	4
2b	Haute-Corse	0	0	0	0	0	0
21	Côte-d'Or	2	9	11	1	0	12
22	Côtes-d'Armor	1	49	50	2	1	53
23	Creuse	2	5	7	0	0	7
24	Dordogne	0	66	66	1	0	67
25	Doubs	7	17	24	2	0	26
26	Drôme	2	18	20	1	0	21
27	Eure	1	13	14	0	0	14
28	Eure-et-Loir	1	1	2	0	0	2
29	Finistère	2	14	16	3	0	19
30	Gard	0	7	7	0	0	7
31	Haute-Garonne	1	9	10	3	0	13
32	Gers	0	7	7	1	0	8
33	Gironde	6	38	44	0	0	44
34	Hérault	1	20	21	1	0	22
35	Ille-et-Vilaine	2	26	28	3	0	31
36	Indre	8	47	55	1	0	56
37	Indre-et-Loire	0	15	15	0	0	15
38	Isère	2	22	24	0	0	24
39	Jura	1	10	11	1	0	12
40	Landes	4	9	13	0	0	13
41	Loir-et-Cher	4	6	10	0	0	10
42	Loire	1	24	25	0	1	26
43	Haute-Loire	18	29	47	1	1	49
44	Loire-Atlantique	7	26	33	1	0	34
45	Loiret	3	11	14	0	0	14
46	Lot	0	13	13	3	0	16
47	Lot-et-Garonne	2	20	22	1	0	23
48	Lozère	0	12	12	1	1	14
49	Maine-et-Loire	17	76	93	2	0	95
50	Manche	4	53	57	0	0	57

Départements	Inférieur à 20%	Supérieur ou égal à 20%	Accords	Refus et sans suite	Sursis à statuer	Total
51 Marne	0	2	2	0	0	2
52 Haute-Marne	0	9	9	0	0	9
53 Mayenne	11	35	46	3	0	49
54 Meurthe-et-Moselle	0	5	5	0	0	5
55 Meuse	1	8	9	2	1	12
56 Morbihan	1	18	19	2	0	21
57 Moselle	0	10	10	0	3	13
58 Nièvre	3	26	29	0	0	29
59i Nord-Lille	1	10	11	1	0	12
59v Nord-Valenciennes	0	12	12	0	0	12
60 Oise	3	17	20	1	1	22
61 Orne	8	17	25	2	0	27
62 Pas-de-Calais	2	6	8	0	0	8
63 Puy-de-Dôme	1	13	14	0	2	16
64 Pyrénées-Atlantiques	10	26	36	2	2	40
65 Hautes-Pyrénées	3	5	8	1	0	9
66 Pyrénées-Orientales	1	0	1	1	0	2
67 Bas-Rhin	6	34	40	0	2	42
68 Haut-Rhin	3	16	19	1	0	20
69 Rhône	2	33	35	1	0	36
70 Haute-Saône	0	9	9	1	0	10
71 Saône-et-Loire	3	11	14	1	0	15
72 Sarthe	0	21	21	1	0	22
73 Savoie	0	17	17	0	0	17
74 Haute-Savoie	3	19	22	3	0	25
75 Paris	1	0	1	0	0	1
76 Seine-Maritime	7	8	15	2	1	18
77 Seine-et-Marne	0	4	4	0	0	4
78 Yvelines	0	4	4	0	0	4
79 Deux-Sèvres	7	28	35	3	0	38
80 Somme	2	6	8	0	1	9
81 Tarn	3	9	12	2	0	14
82 Tarn-et-Garonne	2	10	12	0	0	12
83 Var	4	1	5	0	0	5
84 Vaucluse	2	4	6	0	0	6
85 Vendée	9	25	34	0	0	34
86 Vienne	4	14	18	0	0	18
87 Haute-Vienne	5	20	25	0	0	25
88 Vosges	0	5	5	0	0	5
89 Yonne	1	16	17	1	0	18
90 Territoire-de-Belfort	1	2	3	0	0	3
91 Essonne	0	3	3	0	0	3
92 Hauts-de-Seine	0	2	2	0	0	2
93 Seine-Saint-Denis	0	0	0	0	0	0
94 Val-de-Marne	0	10	10	0	0	10
95 Val-d'Oise	0	2	2	0	0	2
France métropolitaine	246	1447	1693	80	28	1801
971 Guadeloupe	0	1	1	0	0	1
972 Martinique	0	0	0	0	0	0
973 Guyane	0	0	0	0	0	0
974 Réunion	1	0	1	0	0	1
Depts d'outre-mer	1	1	2	0	0	2
France entière	247	1448	1695	80	28	1803

Départements		Inférieur à 20%	Supérieur ou égal à 20%	Accords	Refus et sans suite	Sursis à statuer	Total
01	Ain	9	31	40	10	13	63
02	Aisne	2	13	15	1	1	17
03	Allier	4	14	18	0	1	19
04	Alpes-de-Haute-Provence	11	4	15	6	0	21
05	Hautes-Alpes	6	8	14	0	0	14
06	Alpes-Maritimes	0	36	36	0	0	36
07	Ardeche	6	19	25	4	0	29
08	Ardennes	1	9	10	2	2	14
09	Ariège	5	2	7	0	0	7
10	Aube	2	13	15	0	0	15
11	Aude	2	8	10	5	0	15
12	Aveyron	17	34	51	8	0	59
13	Bouches-du-Rhône	7	10	17	6	0	23
14	Calvados	4	39	43	6	2	51
15	Cantal	11	9	20	4	0	24
16	Charente	7	54	61	4	1	66
17	Charente-Maritime	9	26	35	2	0	37
18	Cher	10	23	33	9	0	42
19	Corrèze	7	19	26	1	3	30
2a	Corse-du-Sud	2	8	10	6	0	16
2b	Haute-Corse	1	1	2	0	0	2
21	Côte-d'Or	4	21	25	2	0	27
22	Côtes-d'Armor	4	90	94	3	1	98
23	Creuse	6	6	12	0	0	12
24	Dordogne	12	102	114	7	0	121
25	Doubs	31	22	53	6	0	59
26	Drôme	16	23	39	2	0	41
27	Eure	3	16	19	2	2	23
28	Eure-et-Loir	3	2	5	1	0	6
29	Finistère	5	37	42	5	0	47
30	Gard	4	12	16	1	1	18
31	Haute-Garonne	10	11	21	13	0	34
32	Gers	0	14	14	3	0	17
33	Gironde	18	58	76	5	1	82
34	Hérault	4	30	34	7	0	41
35	Ille-et-Vilaine	4	56	60	3	0	63
36	Indre	15	66	81	2	1	84
37	Indre-et-Loire	1	28	29	0	0	29
38	Isère	4	52	56	8	0	64
39	Jura	7	17	24	5	0	29
40	Landes	11	16	27	6	1	34
41	Loir-et-Cher	7	9	16	2	1	19
42	Loire	10	48	58	7	2	67
43	Haute-Loire	44	48	92	5	2	99
44	Loire-Atlantique	19	56	75	8	1	84
45	Loiret	6	20	26	6	0	32
46	Lot	9	22	31	3	0	34
47	Lot-et-Garonne	11	31	42	9	0	51
48	Lozère	1	22	23	3	2	28
49	Maine-et-Loire	29	112	141	5	0	146
50	Manche	16	92	108	6	4	118

Départements		Inférieur à 20%	Supérieur ou égal à 20%	Accords	Refus et sans suite	Sursis à statuer	Total
51	Marne	0	4	4	0	0	4
52	Haute-Marne	1	26	27	0	0	27
53	Mayenne	25	52	77	4	0	81
54	Meurthe-et-Moselle	0	15	15	1	0	16
55	Meuse	3	14	17	5	3	25
56	Morbihan	6	42	48	7	0	55
57	Moselle	3	19	22	2	4	28
58	Nièvre	11	42	53	4	0	57
59l	Nord-Lille	5	36	41	5	0	46
59v	Nord-Valenciennes	6	26	32	4	0	36
60	Oise	6	33	39	2	6	47
61	Orne	12	25	37	7	0	44
62	Pas-de-Calais	9	7	16	3	1	20
63	Puy-de-Dôme	4	26	30	3	10	43
64	Pyrénées-Atlantiques	33	72	105	15	6	126
65	Hautes-Pyrénées	11	6	17	11	2	30
66	Pyrénées-Orientales	1	0	1	3	0	4
67	Bas-Rhin	10	52	62	3	3	68
68	Haut-Rhin	6	31	37	2	0	39
69	Rhône	8	74	82	12	1	95
70	Haute-Saône	5	17	22	4	0	26
71	Saône-et-Loire	6	20	26	9	0	35
72	Sarthe	2	27	29	4	0	33
73	Savoie	1	26	27	0	0	27
74	Haute-Savoie	3	55	58	10	1	69
75	Paris	3	1	4	0	0	4
76	Seine-Maritime	10	25	35	10	1	46
77	Seine-et-Marne	0	8	8	2	0	10
78	Yvelines	5	13	18	1	0	19
79	Deux-Sèvres	19	51	70	10	0	80
80	Somme	10	10	20	2	1	23
81	Tarn	4	11	15	2	0	17
82	Tarn-et-Garonne	7	18	25	0	0	25
83	Var	7	1	8	3	0	11
84	Vaucluse	3	12	15	1	0	16
85	Vendée	22	44	66	5	2	73
86	Vienne	12	19	31	1	0	32
87	Haute-Vienne	15	29	44	1	0	45
88	Vosges	4	24	28	1	0	29
89	Yonne	2	21	23	3	0	26
90	Territoire-de-Belfort	5	3	8	0	0	8
91	Essonne	0	10	10	1	0	11
92	Hauts-de-Seine	0	4	4	0	0	4
93	Seine-Saint-Denis	0	0	0	0	0	0
94	Val-de-Marne	0	16	16	0	0	16
95	Val-d'Oise	0	4	4	4	1	9
France métropolitaine		742	2590	3332	376	84	3792
971	Guadeloupe	0	3	3	1	0	4
972	Martinique	0	0	0	0	0	0
973	Guyane	0	0	0	0	0	0
974	Réunion	4	1	5	0	0	5
Depts d'outre-mer		4	4	8	1	0	9
France entière		746	2594	3340	377	84	3801

Départements		Demandes non décisionnées au 31.12.00	Demandes reçues en 2001	1ères demandes décisionnées en 2001	Renouvellement s décisionnés en 2001	Demandes non décisionnées au 31.12.01	Ensemble des décisions 2001	Délais de décision moyens	Délais (en ratio)	Part des 1ères demandes dans les décisions	Demandes décisionnées pour 1000 habitants de 20 à 50 ans
01	Ain	82	178	93	13	151	106	6,8	17,1	87,7%	0,37
02	Aisne	11	55	30	13	23	43	0,6	6,4	69,8%	0,15
03	Allier	6	30	28	8	0	36	2,9	0	77,8%	0,21
04	Alpes-de-Haute-Provence	1	28	22	7	0	29	1,3	0	75,9%	0,40
05	Hautes-Alpes	1	33	15	3	16	18	2,1	10,7	83,3%	0,28
06	Alpes-Maritimes	35	39	21	5	48	26	4,1	22,2	80,8%	0,05
07	Ardeche	100	85	0	0	185	0				
08	Ardennes	0	21	11	10	0	21	1	0	52,4%	0,14
09	Ariège	45	70	8	8	99	16	4,5	74,3	50,0%	0,23
10	Aube	13	58	40	30	1	70	0,8	0,2	57,1%	0,45
11	Aude	29	30	19	8	32	27	7,5	14,2	70,4%	0,17
12	Aveyron	0	17	14	3	0	17	1,2	0	82,4%	0,13
13	Bouches-du-Rhône	691	839	567	182	781	749	9,8	12,5	75,7%	0,74
14	Calvados	20	73	73	12	8	85	3,4	1,1	85,9%	0,24
15	Cantal	5	25	22	8	0	30	4,2	0	73,3%	0,39
16	Charente	5	58	37	13	13	50	2,7	3,1	74,0%	0,28
17	Charente-Maritime	0	60	40	20	0	60	1	0	66,7%	0,21
18	Cher	31	123	88	37	29	125	3	2,8	70,4%	0,77
19	Corrèze	3	20	14	7	2	21	1,9	1,1	66,7%	0,18
2a	Corse-du-Sud	4	10	7	1	6	8	1,9	9	87,5%	0,13
2b	Haute-Corse	25	29	21	2	31	23	9,3	16,2	91,3%	0,30
21	Côte-d'Or	105	141	163	39	44	202	5,4	2,6	80,7%	0,72
22	Côtes-d'Armor	6	27	20	12	1	32	2,4	0,4	62,5%	0,12
23	Creuse	0	30	19	5	6	24	1,1	3	79,2%	0,41
24	Dordogne										
25	Doubs	36	87	75	44	4	119	1,8	0,4	63,0%	0,43
26	Drôme	8	49	24	4	29	28	4,9	12,4	85,7%	0,12
27	Eure	12	44	40	16	0	56	0,6	0	71,4%	0,19
28	Eure-et-Loir	0	56	44	12	0	56	0,7	0	78,6%	0,26
29	Finistère	310	403	362	96	254	458	10,2	6,7	79,0%	1,03
30	Gard	19	274	115	55	123	170	2,3	8,7	67,6%	0,51
31	Haute-Garonne	178	492	329	264	76	593	4,7	1,5	55,5%	0,95
32	Gers	0	3	1	1	1	2	2,6	6	50,0%	0,02
33	Gironde	343	381	224	67	433	291	12,9	17,9	77,0%	0,40
34	Hérault	416	680	456	195	445	651	7,8	8,2	70,0%	1,30
35	Ille-et-Vilaine	12	160	97	52	23	149	0,7	1,9	65,1%	0,31
36	Indre	3	50	29	24	0	53	2,5	0	54,7%	0,46
37	Indre-et-Loire	3	70	40	26	7	66	3,2	1,3	60,6%	0,22
38	Isère										
39	Jura	1	24	4	8	13	12	1,5	13	33,3%	0,09
40	Landes	1	65	53	13	0	66	0,9	0	80,3%	0,39
41	Loir-et-Cher	0	10	3	6	1	9	3,5	1,3	33,3%	0,06
42	Loire	14	103	89	28	0	117	2,5	0	76,1%	0,31
43	Haute-Loire	5	11	11	2	3	13	5,6	2,8	84,6%	0,12
44	Loire-Atlantique	40	172	105	87	20	192	1,3	1,3	54,7%	0,30
45	Loiret	19	36	32	14	9	46	8,3	2,3	69,6%	0,14
46	Lot	1	6	1	0	6	1	3,8	72	100,0%	0,01
47	Lot-et-Garonne	0	65	61	4	0	65	0,9	0	93,8%	0,42
48	Lozère	12	28	5	7	28	12	0,9	28	41,7%	0,32
49	Maine-et-Loire	9	95	69	33	2	102	2,6	0,2	67,6%	0,26
50	Manche	7	53	37	12	11	49	1	2,7	75,5%	0,20
51	Marne	13	96	64	28	17	92	1	2,2	69,6%	0,29
52	Haute-Marne	1	57	38	17	3	55	0,9	0,7	69,1%	0,55

Tableau A25

Demandes d'emploi fonction publique

Année 2001

Départements		Demandes non décisionnées au 31.12.00	Demandes reçues en 2001	1ères demandes décisionnées en 2001	Renouvellement s décisionnés en 2001	Demandes non décisionnées au 31.12.01	Ensemble des décisions 2001	Délais de décision moyens	Délais (en ratio)	Part des 1ères demandes dans les décisions	Demandes décisionnées pour 1000 habitants de 20 à 50 ans
53	Mayenne	65	106	86	29	56	115	6,1	5,8	74,8%	0,78
54	Meurthe-et-Moselle	31	186	102	109	6	211	1,4	0,3	48,3%	0,54
55	Meuse	1	43	19	25	0	44	0,5	0	43,2%	0,45
56	Morbihan	6	46	40	9	3	49	1,2	0,7	81,6%	0,15
57	Moselle	32	216	141	85	22	226	1,7	1,2	62,4%	0,40
58	Nièvre	1	40	27	13	1	40	0,5	0,3	67,5%	0,36
59l	Nord-Lille	33	320	200	126	27	326	1,7	1	61,3%	0,33
59v	Nord-Valenciennes										
60	Oise	12	33	42	3	0	45	0,7	0	93,3%	0,10
61	Orne	0	44	21	22	1	43	0,5	0,3	48,8%	0,29
62	Pas-de-Calais	45	144	90	88	11	178	3,7	0,7	50,6%	0,23
63	Puy-de-Dôme	0	42	29	13	0	42	1,3	0	69,0%	0,12
64	Pyrénées-Atlantiques	5	172	130	37	10	167	1	0,7	77,8%	0,52
65	Hautes-Pyrénées	12	84	70	17	9	87	3,8	1,2	80,5%	0,76
66	Pyrénées-Orientales	0	56	43	12	1	55	1,8	0,2	78,2%	0,28
67	Bas-Rhin	21	150	59	67	45	126	2,8	4,3	46,8%	0,21
68	Haut-Rhin	12	33	40	3	2	43	5	0,6	93,0%	0,11
69	Rhône	656	924	595	150	835	745	8,1	13,4	79,9%	0,84
70	Haute-Saône	0	17	15	2	0	17	0,5	0	88,2%	0,14
71	Saône-et-Loire	6	118	81	33	10	114	0,8	1,1	71,1%	0,41
72	Sarthe	1	55	40	14	2	54	2,7	0,4	74,1%	0,19
73	Savoie	0	78	53	24	1	77	0,6	0,2	68,8%	0,37
74	Haute-Savoie	7	5	1	0	11	1	31,9	132	100,0%	0,00
75	Paris	607	1575	778	549	855	1327	4,3	7,7	58,6%	1,01
76	Seine-Maritime	26	160	99	65	22	164	3,1	1,6	60,4%	0,24
77	Seine-et-Marne	281	398	326	71	282	397	9,7	8,5	82,1%	0,57
78	Yvelines	40	135	110	21	44	131	2,7	4	84,0%	0,17
79	Deux-Sèvres	13	64	45	23	9	68	2,4	1,6	66,2%	0,38
80	Somme	2	122	52	69	3	121	1,3	0,3	43,0%	0,40
81	Tarn	0	34	12	10	12	22	0,9	6,5	54,5%	0,13
82	Tarn-et-Garonne	0	23	14	3	6	17	0,7	4,2	82,4%	0,16
83	Var	117	81	91	33	74	124	10,6	7,2	73,4%	0,26
84	Vaucluse	17	64	49	3	29	52	2	6,7	94,2%	0,19
85	Vendée	8	12	0	0	20	0				
86	Vienne	13	57	39	27	4	66	1,8	0,7	59,1%	0,30
87	Haute-Vienne	62	117	101	67	11	168	5,5	0,8	60,1%	0,88
88	Vosges	0	55	34	21	0	55	0,9	0	61,8%	0,28
89	Yonne	0	1	0	0	1	0				
90	Territoire-de-Belfort	0	13	6	6	1	12	0,7	1	50,0%	0,16
91	Essonne	127	432	220	200	138	420	6,2	3,9	52,4%	0,64
92	Hauts-de-Seine	75	406	264	164	53	428	2,9	1,5	61,7%	0,52
93	Seine-Saint-Denis	131	265	186	35	175	221	7,2	9,5	84,2%	0,28
94	Val-de-Marne	282	433	226	62	427	288	7,9	17,8	78,5%	0,41
95	Val-d'Oise	565	331	388	114	394	502	15,3	9,4	77,3%	0,79
France Métropolitaine		5993	13339	8744	3985	6597	12729	5,6	6,6	68,7%	0,40
971	Guadeloupe	48	28	24	1	51	25	35,5	24,5	96,0%	0,11
972	Martinique	42	47	0	0	89	0				
973	Guyane	7	22	7	0	22	7	13,1	37,7	100,0%	0,09
974	Réunion	82	106	57	13	118	70	8,8	20,2	81,4%	0,18
Depts d'OUTRE-MER		179	203	88	14	280	102	15,9	32,9	86,3%	0,11
France ENTIERE		6172	13542	8832	3999	6877	12831	5,6	7,0	68,8%	0,39

Départements		Accords	Rejet et sans suite	Sursis à statuer	Total 1ères demandes
01	Ain	30	63	0	93
02	Aisne	30	0	0	30
03	Allier	14	10	4	28
04	Alpes-de-Haute-Provence	16	6	0	22
05	Hautes-Alpes	10	4	1	15
06	Alpes-Maritimes	20	1	0	21
07	Ardèche	0	0	0	0
08	Ardennes	10	1	0	11
09	Ariège	5	3	0	8
10	Aube	35	5	0	40
11	Aude	16	3	0	19
12	Aveyron	14	0	0	14
13	Bouches-du-Rhône	69	498	0	567
14	Calvados	69	4	0	73
15	Cantal	7	9	6	22
16	Charente	36	1	0	37
17	Charente-Maritime	37	3	0	40
18	Cher	67	21	0	88
19	Corrèze	8	6	0	14
2a	Corse-du-Sud	5	1	1	7
2b	Haute-Corse	9	8	4	21
21	Côte-d'Or	15	148	0	163
22	Côtes-d'Armor	19	1	0	20
23	Creuse	18	1	0	19
24	Dordogne	0	0	0	0
25	Doubs	52	11	12	75
26	Drôme	17	4	3	24
27	Eure	37	3	0	40
28	Eure-et-Loir	43	1	0	44
29	Finistère	96	260	6	362
30	Gard	108	4	3	115
31	Haute-Garonne	129	199	1	329
32	Gers	1	0	0	1
33	Gironde	75	149	0	224
34	Hérault	136	320	0	456
35	Ille-et-Vilaine	85	9	3	97
36	Indre	26	3	0	29
37	Indre-et-Loire	30	10	0	40
38	Isère	0	0	0	0
39	Jura	4	0	0	4
40	Landes	45	8	0	53
41	Loir-et-Cher	3	0	0	3
42	Loire	64	25	0	89
43	Haute-Loire	6	4	1	11
44	Loire-Atlantique	93	12	0	105
45	Loiret	19	13	0	32
46	Lot	0	1	0	1
47	Lot-et-Garonne	61	0	0	61
48	Lozère	2	2	1	5
49	Maine-et-Loire	55	14	0	69
50	Manche	36	1	0	37

Départements		Accords	Rejet et sans suite	Sursis à statuer	Total 1ères demandes
51	Marne	55	7	2	64
52	Haute-Marne	36	2	0	38
53	Mayenne	40	46	0	86
54	Meurthe-et-Moselle	87	14	1	102
55	Meuse	19	0	0	19
56	Morbihan	38	2	0	40
57	Moselle	123	13	5	141
58	Nièvre	20	6	1	27
59l	Nord-Lille	194	6	0	200
59v	Nord-Valenciennes	0	0	0	0
60	Oise	37	5	0	42
61	Orne	21	0	0	21
62	Pas-de-Calais	73	17	0	90
63	Puy-de-Dôme	23	5	1	29
64	Pyrénées-Atlantiques	87	43	0	130
65	Hautes-Pyrénées	70	0	0	70
66	Pyrénées-Orientales	22	21	0	43
67	Bas-Rhin	58	1	0	59
68	Haut-Rhin	36	4	0	40
69	Rhône	186	400	9	595
70	Haute-Saône	13	2	0	15
71	Saône-et-Loire	36	45	0	81
72	Sarthe	30	10	0	40
73	Savoie	37	15	1	53
74	Haute-Savoie	0	1	0	1
75	Paris	233	497	48	778
76	Seine-Maritime	76	23	0	99
77	Seine-et-Marne	183	140	3	326
78	Yvelines	94	15	1	110
79	Deux-Sèvres	37	8	0	45
80	Somme	42	5	5	52
81	Tarn	12	0	0	12
82	Tarn-et-Garonne	11	3	0	14
83	Var	91	0	0	91
84	Vaucluse	38	11	0	49
85	Vendée	0	0	0	0
86	Vienne	33	6	0	39
87	Haute-Vienne	32	68	1	101
88	Vosges	32	2	0	34
89	Yonne	0	0	0	0
90	Territoire-de-Belfort	6	0	0	6
91	Essonne	40	179	1	220
92	Hauts-de-Seine	193	61	10	264
93	Seine-Saint-Denis	141	31	14	186
94	Val-de-Marne	188	38	0	226
95	Val-d'Oise	127	259	2	388
France métropolitaine		4732	3861	151	8744
971	Guadeloupe	8	14	2	24
972	Martinique	0	0	0	0
973	Guyane	4	2	1	7
974	Réunion	50	4	3	57
Depts d'outre-mer		62	20	6	88
France entière		4794	3881	157	8832

Départements		Accords	Rejet et sans suite	Sursis à statuer	Total renouvellements
01	Ain	8	5	0	13
02	Aisne	13	0	0	13
03	Allier	3	5	0	8
04	Alpes-de-Haute-Provence	6	1	0	7
05	Hautes-Alpes	2	1	0	3
06	Alpes-Maritimes	4	1	0	5
07	Ardeche	0	0	0	0
08	Ardennes	7	2	1	10
09	Ariège	8	0	0	8
10	Aube	25	5	0	30
11	Aude	7	1	0	8
12	Aveyron	3	0	0	3
13	Bouches-du-Rhône	52	130	0	182
14	Calvados	11	1	0	12
15	Cantal	4	4	0	8
16	Charente	13	0	0	13
17	Charente-Maritime	20	0	0	20
18	Cher	35	2	0	37
19	Corrèze	7	0	0	7
2a	Corse-du-Sud	1	0	0	1
2b	Haute-Corse	2	0	0	2
21	Côte-d'Or	16	23	0	39
22	Côtes-d'Armor	10	2	0	12
23	Creuse	5	0	0	5
24	Dordogne	0	0	0	0
25	Doubs	33	9	2	44
26	Drôme	2	1	1	4
27	Eure	15	1	0	16
28	Eure-et-Loir	11	1	0	12
29	Finistère	47	46	3	96
30	Gard	51	4	0	55
31	Haute-Garonne	158	102	4	264
32	Gers	1	0	0	1
33	Gironde	40	27	0	67
34	Hérault	107	88	0	195
35	Ille-et-Vilaine	46	4	2	52
36	Indre	23	1	0	24
37	Indre-et-Loire	22	4	0	26
38	Isère	0	0	0	0
39	Jura	7	1	0	8
40	Landes	11	2	0	13
41	Loir-et-Cher	6	0	0	6
42	Loire	26	2	0	28
43	Haute-Loire	2	0	0	2
44	Loire-Atlantique	82	5	0	87
45	Loiret	10	4	0	14
46	Lot	0	0	0	0
47	Lot-et-Garonne	4	0	0	4
48	Lozère	7	0	0	7
49	Maine-et-Loire	30	3	0	33
50	Manche	12	0	0	12

Départements		Accords	Rejet et sans suite	Sursis à statuer	Total renouvellements
51	Marne	26	1	1	28
52	Haute-Marne	14	2	1	17
53	Mayenne	22	6	1	29
54	Meurthe-et-Moselle	99	8	2	109
55	Meuse	25	0	0	25
56	Morbihan	7	2	0	9
57	Moselle	77	6	2	85
58	Nièvre	9	4	0	13
59l	Nord-Lille	121	5	0	126
59v	Nord-Valenciennes	0	0	0	0
60	Oise	3	0	0	3
61	Orne	22	0	0	22
62	Pas-de-Calais	67	20	1	88
63	Puy-de-Dôme	12	1	0	13
64	Pyrénées-Atlantiques	33	4	0	37
65	Hautes-Pyrénées	17	0	0	17
66	Pyrénées-Orientales	9	3	0	12
67	Bas-Rhin	65	2	0	67
68	Haut-Rhin	2	1	0	3
69	Rhône	62	86	2	150
70	Haute-Saône	2	0	0	2
71	Saône-et-Loire	16	17	0	33
72	Sarthe	12	2	0	14
73	Savoie	22	2	0	24
74	Haute-Savoie	0	0	0	0
75	Paris	289	222	38	549
76	Seine-Maritime	45	20	0	65
77	Seine-et-Marne	41	28	2	71
78	Yvelines	18	3	0	21
79	Deux-Sèvres	21	2	0	23
80	Somme	60	7	2	69
81	Tarn	8	2	0	10
82	Tarn-et-Garonne	3	0	0	3
83	Var	33	0	0	33
84	Vaucluse	3	0	0	3
85	Vendée	0	0	0	0
86	Vienne	24	3	0	27
87	Haute-Vienne	37	29	1	67
88	Vosges	19	2	0	21
89	Yonne	0	0	0	0
90	Territoire-de-Belfort	6	0	0	6
91	Essonne	76	116	8	200
92	Hauts-de-Seine	131	29	4	164
93	Seine-Saint-Denis	28	6	1	35
94	Val-de-Marne	58	4	0	62
95	Val-d'Oise	90	24	0	114
France métropolitaine		2749	1157	79	3985
971	Guadeloupe	0	0	1	1
972	Martinique	0	0	0	0
973	Guyane	0	0	0	0
974	Réunion	13	0	0	13
Depts d'outre-mer		13	0	1	14
France entière		2762	1157	80	3999

Départements		Accords	Rejet et sans suite	Sursis à statuer	Total 1ères demandes et renouvellements
01	Ain	38	68	0	106
02	Aisne	43	0	0	43
03	Allier	17	15	4	36
04	Alpes-de-Haute-Provence	22	7	0	29
05	Hautes-Alpes	12	5	1	18
06	Alpes-Maritimes	24	2	0	26
07	Ardeche	0	0	0	0
08	Ardennes	17	3	1	21
09	Ariège	13	3	0	16
10	Aube	60	10	0	70
11	Aude	23	4	0	27
12	Aveyron	17	0	0	17
13	Bouches-du-Rhône	121	628	0	749
14	Calvados	80	5	0	85
15	Cantal	11	13	6	30
16	Charente	49	1	0	50
17	Charente-Maritime	57	3	0	60
18	Cher	102	23	0	125
19	Corrèze	15	6	0	21
2a	Corse-du-Sud	6	1	1	8
2b	Haute-Corse	11	8	4	23
21	Côte-d'Or	31	171	0	202
22	Côtes-d'Armor	29	3	0	32
23	Creuse	23	1	0	24
24	Dordogne	0	0	0	0
25	Doubs	85	20	14	119
26	Drôme	19	5	4	28
27	Eure	52	4	0	56
28	Eure-et-Loir	54	2	0	56
29	Finistère	143	306	9	458
30	Gard	159	8	3	170
31	Haute-Garonne	287	301	5	593
32	Gers	2	0	0	2
33	Gironde	115	176	0	291
34	Hérault	243	408	0	651
35	Ille-et-Vilaine	131	13	5	149
36	Indre	49	4	0	53
37	Indre-et-Loire	52	14	0	66
38	Isère	0	0	0	0
39	Jura	11	1	0	12
40	Landes	56	10	0	66
41	Loir-et-Cher	9	0	0	9
42	Loire	90	27	0	117
43	Haute-Loire	8	4	1	13
44	Loire-Atlantique	175	17	0	192
45	Loiret	29	17	0	46
46	Lot	0	1	0	1
47	Lot-et-Garonne	65	0	0	65
48	Lozère	9	2	1	12
49	Maine-et-Loire	85	17	0	102
50	Manche	48	1	0	49

Départements		Accords	Rejet et sans suite	Sursis à statuer	Total 1ères demandes et renouvellements
51	Marne	81	8	3	92
52	Haute-Marne	50	4	1	55
53	Mayenne	62	52	1	115
54	Meurthe-et-Moselle	186	22	3	211
55	Meuse	44	0	0	44
56	Morbihan	45	4	0	49
57	Moselle	200	19	7	226
58	Nièvre	29	10	1	40
59l	Nord-Lille	315	11	0	326
59v	Nord-Valenciennes	0	0	0	0
60	Oise	40	5	0	45
61	Orne	43	0	0	43
62	Pas-de-Calais	140	37	1	178
63	Puy-de-Dôme	35	6	1	42
64	Pyrénées-Atlantiques	120	47	0	167
65	Hautes-Pyrénées	87	0	0	87
66	Pyrénées-Orientales	31	24	0	55
67	Bas-Rhin	123	3	0	126
68	Haut-Rhin	38	5	0	43
69	Rhône	248	486	11	745
70	Haute-Saône	15	2	0	17
71	Saône-et-Loire	52	62	0	114
72	Sarthe	42	12	0	54
73	Savoie	59	17	1	77
74	Haute-Savoie	0	1	0	1
75	Paris	522	719	86	1327
76	Seine-Maritime	121	43	0	164
77	Seine-et-Marne	224	168	5	397
78	Yvelines	112	18	1	131
79	Deux-Sèvres	58	10	0	68
80	Somme	102	12	7	121
81	Tarn	20	2	0	22
82	Tarn-et-Garonne	14	3	0	17
83	Var	124	0	0	124
84	Vaucluse	41	11	0	52
85	Vendée	0	0	0	0
86	Vienne	57	9	0	66
87	Haute-Vienne	69	97	2	168
88	Vosges	51	4	0	55
89	Yonne	0	0	0	0
90	Territoire-de-Belfort	12	0	0	12
91	Essonne	116	295	9	420
92	Hauts-de-Seine	324	90	14	428
93	Seine-Saint-Denis	169	37	15	221
94	Val-de-Marne	246	42	0	288
95	Val-d'Oise	217	283	2	502
France métropolitaine		7481	5018	230	12729
971	Guadeloupe	8	14	3	25
972	Martinique	0	0	0	0
973	Guyane	4	2	1	7
974	Réunion	63	4	3	70
Depts d'outre-mer		75	20	7	102
France entière		7556	5038	237	12831

	Départements	Demandes non décisionnées au 31.12.00	Demandes reçues en 2001	1ères demandes décisionnées en 2001	Renouvellement s décisionnés en 2001	Demandes non décisionnées au 31.12.01	Ensemble des décisions 2001	Délais de décision moyens	Délais (en ratio)	Part des 1ères demandes dans les décisions	Demandes décisionnées pour 1000 habitants de 20 à 50 ans
01	Ain	16	42	51	0	7	51	3,2	1,6	100,0%	0,18
02	Aisne	0	11	11	0	0	11	0	0	100,0%	0,04
03	Allier	5	20	23	1	1	24	2,2	0,5	95,8%	0,14
04	Alpes-de-Haute-Provence	2	9	10	0	1	10	1,5	1,2	100,0%	0,14
05	Hautes-Alpes	3	19	14	3	5	17	1,8	3,5	82,4%	0,26
06	Alpes-Maritimes	0	12	12	0	0	12	0,5	0	100,0%	0,02
07	Ardèche	1	15	7	7	2	14	1,6	1,7	50,0%	0,09
08	Ardennes	1	11	10	1	1	11	2	1,1	90,9%	0,07
09	Ariège	1	8	8	0	1	8	0,8	1,5	100,0%	0,12
10	Aube	0	24	22	0	2	22	1,1	1,1	100,0%	0,14
11	Aude	2	14	12	0	4	12	3,1	4	100,0%	0,08
12	Aveyron	0	22	18	0	4	18	2	2,7	100,0%	0,14
13	Bouches-du-Rhône	13	85	79	1	18	80	2,4	2,7	98,8%	0,08
14	Calvados	6	33	25	0	14	25	2,6	6,7	100,0%	0,07
15	Cantal	0	3	3	0	0	3	1,5	0	100,0%	0,04
16	Charente	6	15	13	2	6	15	5,1	4,8	86,7%	0,09
17	Charente-Maritime	3	7	9	0	1	9	5,8	1,3	100,0%	0,03
18	Cher	1	21	19	1	2	20	1	1,2	95,0%	0,12
19	Corrèze	1	11	11	0	0	11	1,9	0	100,0%	0,09
2a	Corse-du-Sud	1	3	4	0	0	4	1,1	0	100,0%	0,06
2b	Haute-Corse	1	8	8	1	0	9	0,9	0	88,9%	0,12
21	Côte-d'Or	2	10	12	0	0	12	3,5	0	100,0%	0,04
22	Côtes-d'Armor	3	41	39	1	4	40	1,3	1,2	97,5%	0,15
23	Creuse	4	5	9	0	0	9	5,3	0	100,0%	0,15
24	Dordogne	2	16	17	0	1	17	2,4	0,7	100,0%	0,09
25	Doubs	0	20	20	0	0	20	1,1	0	100,0%	0,07
26	Drôme	0	7	6	0	1	6	2	2	100,0%	0,03
27	Eure	3	28	30	1	0	31	1,6	0	96,8%	0,10
28	Eure-et-Loir	0	18	16	1	1	17	2,2	0,7	94,1%	0,08
29	Finistère	3	22	18	0	7	18	2,9	4,7	100,0%	0,04
30	Gard	2	13	8	0	7	8	4,9	10,5	100,0%	0,02
31	Haute-Garonne	33	89	64	5	53	69	4,8	9,2	92,8%	0,11
32	Gers	3	6	9	0	0	9	1,2	0	100,0%	0,11
33	Gironde	15	54	54	0	15	54	2,7	3,3	100,0%	0,07
34	Hérault	16	64	45	2	33	47	3,1	8,4	95,7%	0,09
35	Ille-et-Vilaine	3	20	21	0	2	21	1,5	1,1	100,0%	0,04
36	Indre	0	6	6	0	0	6	2,6	0	100,0%	0,05
37	Indre-et-Loire	0	20	20	0	0	20	0,6	0	100,0%	0,07
38	Isère	7	25	30	0	2	30	5,1	0,8	100,0%	0,05
39	Jura	1	11	10	0	2	10	3,1	2,4	100,0%	0,08
40	Landes	0	9	8	0	1	8	1,6	1,5	100,0%	0,05
41	Loir-et-Cher	1	16	16	0	1	16	2,2	0,8	100,0%	0,10
42	Loire	4	39	33	2	8	35	1,9	2,7	94,3%	0,09
43	Haute-Loire	0	7	7	0	0	7	0,7	0	100,0%	0,07
44	Loire-Atlantique	11	54	40	2	23	42	4,9	6,6	95,2%	0,07
45	Loiret	8	32	28	1	11	29	2,5	4,6	96,6%	0,09
46	Lot	0	6	5	0	1	5	1,5	2,4	100,0%	0,06
47	Lot-et-Garonne	4	12	15	1	0	16	1,6	0	93,8%	0,10
48	Lozère	0	4	4	0	0	4	1,8	0	100,0%	0,11
49	Maine-et-Loire	9	24	29	1	3	30	2,6	1,2	96,7%	0,08
50	Manche	6	26	30	0	2	30	2,7	0,8	100,0%	0,12
51	Marne	0	13	11	1	1	12	2,6	1	91,7%	0,04
52	Haute-Marne	0	5	5	0	0	5	2,1	0	100,0%	0,05

Départements		Demandes non décisionnées au 31.12.00	Demandes reçues en 2001	1ères demandes décisionnées en 2001	Renouvellement s décisionnés en 2001	Demandes non décisionnées au 31.12.01	Ensemble des décisions 2001	Délais de décision moyens	Délais (en ratio)	Part des 1ères demandes dans les décisions	Demandes décisionnées pour 1000 habitants de 20 à 50 ans
53	Mayenne										
54	Meurthe-et-Moselle	10	14	17	0	7	17	4,5	4,9	100,0%	0,04
55	Meuse										
56	Morbihan	1	7	8	0	0	8	1,9	0	100,0%	0,02
57	Moselle	26	74	74	0	26	74	3,7	4,2	100,0%	0,13
58	Nièvre	3	8	10	0	1	10	4,3	1,2	100,0%	0,09
59l	Nord-Lille	2	61	57	1	5	58	2,9	1	98,3%	0,06
59v	Nord-Valenciennes	0	9	9	0	0	9	1,2	0	100,0%	0,02
60	Oise	1	33	22	0	12	22	3	6,5	100,0%	0,05
61	Orne	1	9	10	0	0	10	2,3	0	100,0%	0,07
62	Pas-de-Calais	8	58	53	0	13	53	2	2,9	100,0%	0,07
63	Puy-de-Dôme	0	9	9	0	0	9	0	0	100,0%	0,03
64	Pyrénées-Atlantiques	14	26	27	1	12	28	4,4	5,1	96,4%	0,09
65	Hautes-Pyrénées	0	8	8	0	0	8	0,8	0	100,0%	0,07
66	Pyrénées-Orientales	0	16	16	0	0	16	0,1	0	100,0%	0,08
67	Bas-Rhin	0	19	19	0	0	19	0,5	0	100,0%	0,03
68	Haut-Rhin	3	48	45	2	4	47	1,2	1	95,7%	0,12
69	Rhône	27	87	80	1	33	81	3,9	4,9	98,8%	0,09
70	Haute-Saône	0	15	13	0	2	13	2,8	1,8	100,0%	0,11
71	Saône-et-Loire	0	17	16	0	1	16	1,6	0,8	100,0%	0,06
72	Sarthe	2	11	10	0	3	10	2	3,6	100,0%	0,04
73	Savoie	1	17	15	0	3	15	1,2	2,4	100,0%	0,07
74	Haute-Savoie	9	27	30	0	6	30	3,4	2,4	100,0%	0,08
75	Paris	8	38	46	0	0	46	5,7	0	100,0%	0,04
76	Seine-Maritime	0	40	39	1	0	40	1,6	0	97,5%	0,06
77	Seine-et-Marne	15	160	113	55	7	168	1,3	0,5	67,3%	0,24
78	Yvelines	1	51	45	6	1	51	0,3	0,2	88,2%	0,07
79	Deux-Sèvres	0	11	10	0	1	10	1,2	1,2	100,0%	0,06
80	Somme	0	18	18	0	0	18	0,9	0	100,0%	0,06
81	Tarn	7	14	18	0	3	18	2,9	2	100,0%	0,10
82	Tarn-et-Garonne	0	3	3	0	0	3	1,9	0	100,0%	0,03
83	Var	18	44	39	1	22	40	6,7	6,6	97,5%	0,09
84	Vaucluse	1	10	10	0	1	10	2	1,2	100,0%	0,04
85	Vendée	4	4	6	0	2	6	6,4	4	100,0%	0,02
86	Vienne	0	4	3	0	1	3	1,9	4	100,0%	0,01
87	Haute-Vienne	7	19	21	1	4	22	3,1	2,2	95,5%	0,12
88	Vosges	0	20	20	0	0	20	0,2	0	100,0%	0,10
89	Yonne	4	21	14	0	11	14	3,6	9,4	100,0%	0,08
90	Territoire-de-Belfort	0	3	3	0	0	3	2,3	0	100,0%	0,04
91	Essonne	8	96	86	4	14	90	1,4	1,9	95,6%	0,14
92	Hauts-de-Seine	22	57	60	3	16	63	6,4	3	95,2%	0,08
93	Seine-Saint-Denis	73	122	133	1	61	134	7,8	5,5	99,3%	0,17
94	Val-de-Marne	11	2	13	0	0	13	8,8	0	100,0%	0,02
95	Val-d'Oise	13	32	40	0	5	40	4,6	1,5	100,0%	0,06
France Métropolitaine		503	2457	2322	112	525	2434	3,0	2,4	95,4%	0,08
971	Guadeloupe	0	7	7	0	0	7	2,2	0	100,0%	0,03
972	Martinique										
973	Guyane										
974	Réunion	3	8	6	0	5	6	5,7	10	100,0%	0,02
Depts d'OUTRE-MER		3	15	13	0	5	13	3,9	4,6	100,0%	0,01
France ENTIERE		506	2472	2335	112	530	2447	3,0	2,4	95,4%	0,07

	Départements	Accords	Rejets et sans suite	Sursis à statuer	Total 1ères demandes
01	Ain	48	3	0	51
02	Aisne	11	0	0	11
03	Allier	22	0	1	23
04	Alpes-de-Haute-Provence	9	1	0	10
05	Hautes-Alpes	7	2	5	14
06	Alpes-Maritimes	12	0	0	12
07	Ardeche	1	6	0	7
08	Ardennes	6	2	2	10
09	Ariège	7	1	0	8
10	Aube	22	0	0	22
11	Aude	12	0	0	12
12	Aveyron	18	0	0	18
13	Bouches-du-Rhône	70	9	0	79
14	Calvados	25	0	0	25
15	Cantal	3	0	0	3
16	Charente	13	0	0	13
17	Charente-Maritime	9	0	0	9
18	Cher	19	0	0	19
19	Corrèze	11	0	0	11
2a	Corse-du-Sud	4	0	0	4
2b	Haute-Corse	8	0	0	8
21	Côte-d'Or	12	0	0	12
22	Côtes-d'Armor	39	0	0	39
23	Creuse	9	0	0	9
24	Dordogne	17	0	0	17
25	Doubs	17	3	0	20
26	Drôme	6	0	0	6
27	Eure	30	0	0	30
28	Eure-et-Loir	15	1	0	16
29	Finistère	18	0	0	18
30	Gard	7	1	0	8
31	Haute-Garonne	58	6	0	64
32	Gers	9	0	0	9
33	Gironde	51	3	0	54
34	Hérault	41	4	0	45
35	Ille-et-Vilaine	18	3	0	21
36	Indre	6	0	0	6
37	Indre-et-Loire	20	0	0	20
38	Isère	30	0	0	30
39	Jura	10	0	0	10
40	Landes	7	1	0	8
41	Loir-et-Cher	15	1	0	16
42	Loire	33	0	0	33
43	Haute-Loire	7	0	0	7
44	Loire-Atlantique	38	2	0	40
45	Loiret	25	3	0	28
46	Lot	5	0	0	5
47	Lot-et-Garonne	7	8	0	15
48	Lozère	4	0	0	4
49	Maine-et-Loire	27	2	0	29
50	Manche	29	1	0	30

	Départements	Accords	Rejets et sans suite	Sursis à statuer	Total 1ères demandes
51	Marne	11	0	0	11
52	Haute-Marne	5	0	0	5
53	Mayenne	0	0	0	0
54	Meurthe-et-Moselle	15	2	0	17
55	Meuse	0	0	0	0
56	Morbihan	2	6	0	8
57	Moselle	54	20	0	74
58	Nièvre	8	2	0	10
59l	Nord-Lille	50	7	0	57
59v	Nord-Valenciennes	9	0	0	9
60	Oise	21	0	1	22
61	Orne	10	0	0	10
62	Pas-de-Calais	53	0	0	53
63	Puy-de-Dôme	9	0	0	9
64	Pyrénées-Atlantiques	24	3	0	27
65	Hautes-Pyrénées	8	0	0	8
66	Pyrénées-Orientales	14	2	0	16
67	Bas-Rhin	19	0	0	19
68	Haut-Rhin	44	1	0	45
69	Rhône	73	7	0	80
70	Haute-Saône	13	0	0	13
71	Saône-et-Loire	15	1	0	16
72	Sarthe	10	0	0	10
73	Savoie	15	0	0	15
74	Haute-Savoie	30	0	0	30
75	Paris	46	0	0	46
76	Seine-Maritime	39	0	0	39
77	Seine-et-Marne	112	1	0	113
78	Yvelines	44	1	0	45
79	Deux-Sèvres	10	0	0	10
80	Somme	18	0	0	18
81	Tarn	18	0	0	18
82	Tarn-et-Garonne	3	0	0	3
83	Var	29	10	0	39
84	Vaucluse	10	0	0	10
85	Vendée	6	0	0	6
86	Vienne	3	0	0	3
87	Haute-Vienne	15	6	0	21
88	Vosges	20	0	0	20
89	Yonne	13	1	0	14
90	Territoire-de-Belfort	3	0	0	3
91	Essonne	79	7	0	86
92	Hauts-de-Seine	46	14	0	60
93	Seine-Saint-Denis	100	29	4	133
94	Val-de-Marne	13	0	0	13
95	Val-d'Oise	33	7	0	40
	France métropolitaine	2119	190	13	2322
971	Guadeloupe	7	0	0	7
972	Martinique	0	0	0	0
973	Guyane	0	0	0	0
974	Réunion	6	0	0	6
	Depts d'outre-mer	13	0	0	13
	France entière	2132	190	13	2335

Départements		Accords	Rejets et sans suite	Sursis à statuer	Total renouv.
01	Ain	0	0	0	0
02	Aisne	0	0	0	0
03	Allier	1	0	0	1
04	Alpes-de-Haute-Provence	0	0	0	0
05	Hautes-Alpes	3	0	0	3
06	Alpes-Maritimes	0	0	0	0
07	Ardeche	7	0	0	7
08	Ardenne	0	1	0	1
09	Ariège	0	0	0	0
10	Aube	0	0	0	0
11	Aude	0	0	0	0
12	Aveyron	0	0	0	0
13	Bouches-du-Rhône	1	0	0	1
14	Calvados	0	0	0	0
15	Cantal	0	0	0	0
16	Charente	2	0	0	2
17	Charente-Maritime	0	0	0	0
18	Cher	1	0	0	1
19	Corrèze	0	0	0	0
2a	Corse-du-Sud	0	0	0	0
2b	Haute-Corse	1	0	0	1
21	Côte-d'Or	0	0	0	0
22	Côtes-d'Armor	1	0	0	1
23	Creuse	0	0	0	0
24	Dordogne	0	0	0	0
25	Doubs	0	0	0	0
26	Drôme	0	0	0	0
27	Eure	1	0	0	1
28	Eure-et-Loir	0	1	0	1
29	Finistère	0	0	0	0
30	Gard	0	0	0	0
31	Haute-Garonne	3	2	0	5
32	Gers	0	0	0	0
33	Gironde	0	0	0	0
34	Hérault	2	0	0	2
35	Ille-et-Vilaine	0	0	0	0
36	Indre	0	0	0	0
37	Indre-et-Loire	0	0	0	0
38	Isère	0	0	0	0
39	Jura	0	0	0	0
40	Landes	0	0	0	0
41	Loir-et-Cher	0	0	0	0
42	Loire	1	1	0	2
43	Haute-Loire	0	0	0	0
44	Loire-Atlantique	2	0	0	2
45	Loiret	1	0	0	1
46	Lot	0	0	0	0
47	Lot-et-Garonne	0	1	0	1
48	Lozère	0	0	0	0
49	Maine-et-Loire	0	1	0	1
50	Manche	0	0	0	0

Départements		Accords	Rejets et sans suite	Sursis à statuer	Total renouv.
51	Marne	1	0	0	1
52	Haute-Marne	0	0	0	0
53	Mayenne	0	0	0	0
54	Meurthe-et-Moselle	0	0	0	0
55	Meuse	0	0	0	0
56	Morbihan	0	0	0	0
57	Moselle	0	0	0	0
58	Nièvre	0	0	0	0
59l	Nord-Lille	1	0	0	1
59v	Nord-Valenciennes	0	0	0	0
60	Oise	0	0	0	0
61	Orne	0	0	0	0
62	Pas-de-Calais	0	0	0	0
63	Puy-de-Dôme	0	0	0	0
64	Pyénées-Atlantiques	1	0	0	1
65	Hautes-Pyrénées	0	0	0	0
66	Pyénées-Orientales	0	0	0	0
67	Bas-Rhin	0	0	0	0
68	Haut-Rhin	2	0	0	2
69	Rhône	1	0	0	1
70	Haute-Saône	0	0	0	0
71	Saône-et-Loire	0	0	0	0
72	Sarthe	0	0	0	0
73	Savoie	0	0	0	0
74	Haute-Savoie	0	0	0	0
75	Paris	0	0	0	0
76	Seine-Maritime	1	0	0	1
77	Seine-et-Marne	55	0	0	55
78	Yvelines	6	0	0	6
79	Deux-Sèvres	0	0	0	0
80	Somme	0	0	0	0
81	Tarn	0	0	0	0
82	Tarn-et-Garonne	0	0	0	0
83	Var	1	0	0	1
84	Vaucluse	0	0	0	0
85	Vendée	0	0	0	0
86	Vienne	0	0	0	0
87	Haute-Vienne	1	0	0	1
88	Vosges	0	0	0	0
89	Yonne	0	0	0	0
90	Territoire de Belfort	0	0	0	0
91	Essonne	4	0	0	4
92	Hauts-de-Seine	3	0	0	3
93	Seine-Saint-Denis	1	0	0	1
94	Val-de-Marne	0	0	0	0
95	Val-d'Oise	0	0	0	0
France métropolitaine		105	7	0	112
971	Guadeloupe	0	0	0	0
972	Martinique	0	0	0	0
973	Guyane	0	0	0	0
974	Réunion	0	0	0	0
Depts d'outre-mer		0	0	0	0
France entière		105	7	0	112

	Départements	Accords	Rejets et sans suite	Sursis à statuer	Total
01	Ain	48	3	0	51
02	Aisne	11	0	0	11
03	Allier	23	0	1	24
04	Alpes-de-Haute-Provence	9	1	0	10
05	Hautes-Alpes	10	2	5	17
06	Alpes-Maritimes	12	0	0	12
07	Ardèche	8	6	0	14
08	Ardennes	6	3	2	11
09	Ariège	7	1	0	8
10	Aube	22	0	0	22
11	Aude	12	0	0	12
12	Aveyron	18	0	0	18
13	Bouches-du-Rhône	71	9	0	80
14	Calvados	25	0	0	25
15	Cantal	3	0	0	3
16	Charente	15	0	0	15
17	Charente-Maritime	9	0	0	9
18	Cher	20	0	0	20
19	Corrèze	11	0	0	11
2a	Corse-du-Sud	4	0	0	4
2b	Haute-Corse	9	0	0	9
21	Côte-d'Or	12	0	0	12
22	Côtes-d'Armor	40	0	0	40
23	Creuse	9	0	0	9
24	Dordogne	17	0	0	17
25	Doubs	17	3	0	20
26	Drôme	6	0	0	6
27	Eure	31	0	0	31
28	Eure-et-Loir	15	2	0	17
29	Finistère	18	0	0	18
30	Gard	7	1	0	8
31	Haute-Garonne	61	8	0	69
32	Gers	9	0	0	9
33	Gironde	51	3	0	54
34	Hérault	43	4	0	47
35	Ille-et-Vilaine	18	3	0	21
36	Indre	6	0	0	6
37	Indre-et-Loire	20	0	0	20
38	Isère	30	0	0	30
39	Jura	10	0	0	10
40	Landes	7	1	0	8
41	Loir-et-Cher	15	1	0	16
42	Loire	34	1	0	35
43	Haute-Loire	7	0	0	7
44	Loire-Atlantique	40	2	0	42
45	Loiret	26	3	0	29
46	Lot	5	0	0	5
47	Lot-et-Garonne	7	9	0	16
48	Lozère	4	0	0	4
49	Maine-et-Loire	27	3	0	30
50	Manche	29	1	0	30

**Décisions de prime de reclassement
(1ères demandes et renouvellements)**

Départements		Accords	Rejets et sans suite	Sursis à statuer	Total
51	Marne	12	0	0	12
52	Haute-Marne	5	0	0	5
53	Mayenne	0	0	0	0
54	Meurthe-et-Moselle	15	2	0	17
55	Meuse	0	0	0	0
56	Morbihan	2	6	0	8
57	Moselle	54	20	0	74
58	Nievre	8	2	0	10
59l	Nord-Lille	51	7	0	58
59v	Nord-Valenciennes	9	0	0	9
60	Oise	21	0	1	22
61	Orne	10	0	0	10
62	Pas-de-Calais	53	0	0	53
63	Puy-de-Dôme	9	0	0	9
64	Pyrénées-Atlantiques	25	3	0	28
65	Hautes-Pyrénées	8	0	0	8
66	Pyrénées-Orientales	14	2	0	16
67	Bas-Rhin	19	0	0	19
68	Haut-Rhin	46	1	0	47
69	Rhône	74	7	0	81
70	Haute-Saône	13	0	0	13
71	Saône-et-Loire	15	1	0	16
72	Sarthe	10	0	0	10
73	Savoie	15	0	0	15
74	Haute-Savoie	30	0	0	30
75	Paris	46	0	0	46
76	Seine-Maritime	40	0	0	40
77	Seine-et-Marne	167	1	0	168
78	Yvelines	50	1	0	51
79	Deux-Sèvres	10	0	0	10
80	Somme	18	0	0	18
81	Tarn	18	0	0	18
82	Tarn-et-Garonne	3	0	0	3
83	Var	30	10	0	40
84	Vaucluse	10	0	0	10
85	Vendée	6	0	0	6
86	Vienne	3	0	0	3
87	Haute-Vienne	16	6	0	22
88	Vosges	20	0	0	20
89	Yonne	13	1	0	14
90	Territoire-de-Belfort	3	0	0	3
91	Essonne	83	7	0	90
92	Hauts-de-Seine	49	14	0	63
93	Seine-Saint-Denis	101	29	4	134
94	Val-de-Marne	13	0	0	13
95	Val-d'Oise	33	7	0	40
France métropolitaine		2224	197	13	2434
971	Guadeloupe	7	0	0	7
972	Martinique	0	0	0	0
973	Guyane	0	0	0	0
974	Réunion	6	0	0	6
Depts d'outre-mer		13	0	0	13
France entière		2237	197	13	2447

Départements		Demandes non décisionnées au 31.12.00	Demandes reçues en 2001	1ères demandes décisionnées en 2001	Renouvellement s décisionnés en 2001	Demandes non décisionnées au 31.12.01	Ensemble des décisions 2001	Délais de décision moyens	Délais (en ratio)	Part des 1ères demandes dans les décisions	Demandes décisionnées pour 1000 habitants de 20 à 50 ans
01	Ain	286	2162	994	1106	348	2100	2	2	47,3%	7,3
02	Aisne	1160	3951	2078	2013	1020	4091	3,2	3	50,8%	14,6
03	Allier	230	1615	731	929	185	1660	2	1,3	44,0%	9,6
04	Alpes-de-Haute-Provence	76	830	378	438	90	816	1,9	1,3	46,3%	11,3
05	Hautes-Alpes	204	556	274	239	246	513	5,2	5,8	53,4%	7,9
06	Alpes-Maritimes	1656	7196	2682	4681	1489	7363	3,2	2,4	36,4%	13,9
07	Ardèche	378	1393	666	761	344	1427	2,7	2,9	46,7%	9,6
08	Ardennes	551	1600	697	831	623	1528	4,6	4,9	45,6%	10,1
09	Ariège	115	852	273	518	176	791	3,4	2,7	34,5%	11,5
10	Aube	189	951	425	502	212	927	4,3	2,7	45,8%	6,0
11	Aude	759	1863	1015	1055	552	2070	5,1	3,2	49,0%	13,1
12	Aveyron	417	1664	595	990	496	1585	3,3	3,8	37,5%	12,2
13	Bouches-du-Rhône	2426	14697	4856	9595	2672	14451	2	2,2	33,6%	14,3
14	Calvados	1078	3436	1095	2114	1305	3209	4,2	4,9	34,1%	9,0
15	Cantal	114	755	259	542	67	801	2,8	1	32,3%	10,4
16	Charente	525	2500	909	1352	760	2261	3	4	40,2%	12,8
17	Charente-Maritime	1291	2476	996	1816	955	2812	5,3	4,1	35,4%	9,8
18	Cher	465	2010	662	1338	475	2000	3,3	2,9	33,1%	12,3
19	Corrèze	253	1646	598	1036	264	1634	2,6	1,9	36,6%	14,0
2a	Corse-du-Sud	176	770	333	485	128	818	2,5	1,9	40,7%	13,1
2b	Haute-Corse	235	803	283	594	160	877	3	2,2	32,3%	11,4
21	Côte-d'Or	919	2062	1093	1063	825	2156	5,5	4,6	50,7%	7,6
22	Côtes-d'Armor	598	2330	1015	1220	688	2235	3	3,7	45,4%	8,2
23	Creuse	190	827	398	448	170	846	4,1	2,4	47,0%	14,3
24	Dordogne	611	1729	821	1065	454	1886	4,1	2,9	43,5%	9,7
25	Doubs	285	2029	853	1129	332	1982	2,7	2	43,0%	7,2
26	Drôme	502	2248	931	1296	523	2227	2,7	2,8	41,8%	9,6
27	Eure	410	2546	1175	1257	524	2432	1,9	2,6	48,3%	8,2
28	Eure-et-Loir	277	1308	643	658	284	1301	3,1	2,6	49,4%	5,9
29	Finistère	667	5279	1952	3323	653	5275	3,1	1,5	37,0%	11,8
30	Gard	927	4277	1969	2112	1123	4081	3,3	3,3	48,2%	12,2
31	Haute-Garonne	1345	4839	1381	3096	1672	4477	5,2	4,5	30,8%	7,2
32	Gers	360	1141	454	711	336	1165	4,5	3,5	39,0%	13,6
33	Gironde	2235	8007	3343	4773	2126	8116	3,4	3,1	41,2%	11,1
34	Hérault	2455	6758	2956	3831	2425	6787	4,6	4,3	43,6%	13,5
35	Ille-et-Vilaine	807	4092	1870	2184	843	4054	2,5	2,5	46,1%	8,3
36	Indre	648	1696	582	1163	598	1745	4,2	4,1	33,4%	15,0
37	Indre-et-Loire	723	2726	961	1758	730	2719	3,9	3,2	35,3%	9,0
38	Isère	1780	5239	2231	3220	1568	5451	4,1	3,5	40,9%	8,8
39	Jura	344	1082	528	531	367	1059	4,2	4,2	49,9%	8,1
40	Landes	330	1916	723	1104	419	1827	2,8	2,8	39,6%	10,7
41	Loir-et-Cher	167	1250	495	729	191	1224	1,9	1,9	40,4%	7,6
42	Loire	1072	5230	2399	2822	1079	5221	2,4	2,5	45,9%	13,7
43	Haute-Loire	495	1619	779	822	513	1601	3,9	3,8	48,7%	14,9
44	Loire-Atlantique	1645	4780	2175	2890	1360	5065	3,9	3,2	42,9%	8,0
45	Loiret	758	2286	1140	1114	790	2254	4,2	4,2	50,6%	6,7
46	Lot	241	1139	491	572	317	1063	2,8	3,6	46,2%	13,5
47	Lot-et-Garonne	490	2329	746	1507	566	2253	3,2	3	33,1%	14,7
48	Lozère	289	515	240	337	227	577	5,9	4,7	41,6%	15,2
49	Maine-et-Loire	830	3109	1153	2158	628	3311	2,8	2,3	34,8%	8,4
50	Manche	818	2449	1155	1274	837	2429	4	4,1	47,6%	10,0
51	Marne	214	2410	1246	1158	218	2404	2,4	1,1	51,8%	7,6
52	Haute-Marne	200	751	348	374	229	722	3,2	3,8	48,2%	7,3

Départements		Demandes non décisionnées au 31.12.00	Demandes reçues en 2001	1ères demandes décisionnées en 2001	Renouvellement s décisionnés en 2001	Demandes non décisionnées au 31.12.01	Ensemble des décisions 2001	Délais de décision moyens	Délais (en ratio)	Part des 1ères demandes dans les décisions	Demandes décisionnées pour 1000 habitants de 20 à 50 ans
53	Mayenne	222	868	284	633	173	917	3,6	2,3	31,0%	6,2
54	Meurthe-et-Moselle	308	2943	1289	1686	276	2975	2,4	1,1	43,3%	7,6
55	Meuse	587	911	474	492	532	966	7,7	6,6	49,1%	9,8
56	Morbihan	479	3020	1143	1775	580	2918	3,7	2,4	39,2%	8,7
57	Moselle	2891	5094	2677	2999	2307	5676	6,4	4,9	47,2%	10,1
58	Nièvre	472	1692	665	1070	429	1735	3,4	3	38,3%	15,6
59	Nord-Lille	3072	11200	4584	6137	3550	10721	3,7	4	42,8%	11,0
59v	Nord-Valenciennes	2559	7413	2577	5631	1764	8208	3,8	2,6	31,4%	20,4
60	Oise	551	3056	1922	1195	487	3117	2,4	1,9	61,7%	7,2
61	Orne	430	1588	592	968	456	1560	3,8	3,5	37,9%	10,6
62	Pas-de-Calais	1899	8727	3668	5157	1800	8825	2,8	2,4	41,6%	11,6
63	Puy-de-Dôme	409	3410	1382	2114	317	3496	1,5	1,1	39,5%	10,4
64	Pyrénées-Atlantiques	797	3087	1419	1808	657	3227	3,1	2,4	44,0%	10,1
65	Hautes-Pyrénées	294	1612	603	915	387	1518	2,8	3,1	39,7%	13,3
66	Pyrénées-Orientales	641	3114	1467	1667	620	3134	2,1	2,4	46,8%	15,7
67	Bas-Rhin	350	2886	1733	1003	500	2736	3,1	2,2	63,3%	4,7
68	Haut-Rhin	773	3548	1594	2100	625	3694	4,1	2	43,2%	9,4
69	Rhône	3365	8225	4262	4103	3222	8365	4,9	4,6	51,0%	9,4
70	Haute-Saône	94	943	420	481	135	901	2,9	1,8	46,6%	7,5
71	Saône-et-Loire	381	2601	1186	1467	329	2653	1,8	1,5	44,7%	9,6
72	Sarthe	277	1841	656	981	481	1637	3,1	3,5	40,1%	5,9
73	Savoie	389	1613	746	807	448	1553	3	3,5	48,0%	7,5
74	Haute-Savoie	428	1836	868	941	454	1809	2,8	3	48,0%	5,0
75	Paris	3586	10699	4121	5971	4183	10092	4,5	5	40,8%	7,7
76	Seine-Maritime	351	7189	2989	4126	425	7115	1,4	0,7	42,0%	10,6
77	Seine-et-Marne	1682	4837	2602	2784	1132	5386	3,2	2,5	48,3%	7,7
78	Yvelines	838	3274	1882	1511	719	3393	3,3	2,5	55,5%	4,4
79	Deux-Sèvres	246	1388	541	881	212	1422	3,2	1,8	38,0%	8,0
80	Somme	1012	3276	1528	2034	726	3562	3,8	2,4	42,9%	11,8
81	Tarn	297	1801	750	1041	307	1791	2,3	2,1	41,9%	10,3
82	Tarn-et-Garonne	154	1053	471	568	168	1039	2,2	1,9	45,3%	9,8
83	Var	2033	5159	2927	2482	1782	5409	4,7	4	54,1%	11,5
84	Vaucluse	696	3141	1599	1418	820	3017	3,4	3,3	53,0%	11,3
85	Vendée	1047	2377	730	1734	960	2464	4,8	4,7	29,6%	8,8
86	Vienne	285	1674	674	1092	192	1766	2	1,3	38,2%	8,1
87	Haute-Vienne	697	2308	1218	1275	511	2493	3,4	2,5	48,9%	13,1
88	Vosges	503	1900	728	1071	604	1799	2,7	4	40,5%	9,1
89	Yonne	338	2468	1094	1130	582	2224	2,7	3,1	49,2%	13,0
90	Territoire-de-Belfort	166	528	246	305	143	551	3,6	3,1	44,6%	7,3
91	Essonne	1011	3916	1556	2081	1283	3637	4	4,2	42,8%	5,6
92	Hauts-de-Seine	2039	5340	2803	3079	1494	5882	4,2	3	47,7%	7,1
93	Seine-Saint-Denis	2295	8524	3756	4443	2611	8199	3,4	3,8	45,8%	10,5
94	Val-de-Marne	1884	4533	2464	1902	2051	4366	5,3	5,6	56,4%	6,2
95	Val-d'Oise	2150	3626	2356	1512	1907	3868	7	5,9	60,9%	6,1
France Métropolitaine		81194	303963	132291	173204	79523	305495	3,6	3,1	43,3%	9,5
971	Guadeloupe	787	1867	968	1036	649	2004	5,4	3,9	48,3%	8,8
972	Martinique	1000	1819	629	1062	1126	1691	7,6	8	37,2%	8,3
973	Guyane	392	498	260	137	493	397	10,4	14,9	65,5%	5,0
974	Réunion	1123	3562	1578	2098	1006	3676	3,3	3,3	42,9%	9,7
Depts d'OUTRE-MER		3302	7746	3435	4333	3274	7768	5,2	5,1	44,2%	8,7
France ENTIERE		84496	311709	135726	177537	82797	313263	3,6	3,2	43,3%	9,5

	Départements	Accords L.821-1	Accords L.821-2	Total des accords	Rejets	Sursis à statuer et sans suite	Total des premières demandes
01	Ain	175	200	375	606	13	994
02	Aisne	437	608	1045	867	166	2078
03	Allier	213	212	425	294	12	731
04	Alpes-de-Haute-Provence	64	93	157	191	30	378
05	Hautes-Alpes	63	61	124	106	44	274
06	Alpes-Maritimes	679	835	1514	1046	122	2682
07	Ardèche	293	58	351	304	11	666
08	Ardennes	194	141	335	341	21	697
09	Ariège	79	42	121	138	14	273
10	Aube	139	71	210	209	6	425
11	Aude	267	248	515	419	81	1015
12	Aveyron	139	130	269	302	24	595
13	Bouches-du-Rhône	872	941	1813	2484	559	4856
14	Calvados	202	267	469	588	38	1095
15	Cantal	62	79	141	85	33	259
16	Charente	463	66	529	308	72	909
17	Charente-Maritime	207	167	374	622	0	996
18	Cher	178	103	281	346	35	662
19	Corrèze	223	70	293	282	23	598
2a	Corse-du-Sud	114	63	177	136	20	333
2b	Haute-Corse	45	65	110	123	50	283
21	Côte-d'Or	584	42	626	459	8	1093
22	Côtes-d'Armor	425	213	638	324	53	1015
23	Creuse	120	92	212	178	8	398
24	Dordogne	192	176	368	446	7	821
25	Doubs	197	202	399	416	38	853
26	Drôme	254	127	381	538	12	931
27	Eure	237	516	753	386	36	1175
28	Eure-et-Loir	127	107	234	347	62	643
29	Finistère	420	717	1137	716	99	1952
30	Gard	312	505	817	973	179	1969
31	Haute-Garonne	311	397	708	600	73	1381
32	Gers	135	146	281	165	8	454
33	Gironde	1094	649	1743	1330	270	3343
34	Hérault	550	697	1247	1593	115	2955
35	Ille-et-Vilaine	723	379	1102	692	76	1870
36	Indre	237	100	337	222	23	582
37	Indre-et-Loire	151	250	401	489	71	961
38	Isère	450	417	867	1320	44	2231
39	Jura	134	134	268	243	17	528
40	Landes	200	114	314	379	30	723
41	Loir-et-Cher	105	75	180	291	24	495
42	Loire	598	543	1141	1256	2	2399
43	Haute-Loire	288	135	423	264	92	779
44	Loire-Atlantique	502	629	1131	942	102	2175
45	Loiret	333	173	506	560	74	1140
46	Lot	72	258	330	123	37	490
47	Lot-et-Garonne	139	153	292	426	28	746
48	Lozère	69	58	127	48	65	240
49	Maine-et-Loire	349	88	437	553	163	1153
50	Manche	483	223	706	384	65	1155

Départements		Accords L.821-1	Accords L.821-2	Total des accords	Rejets	Sursis à statuer et sans suite	Total des premières demandes
51	Marne	372	414	786	359	101	1246
52	Haute-Marne	82	49	131	211	6	348
53	Mayenne	91	60	151	123	10	284
54	Meurthe-et-Moselle	488	138	626	611	52	1289
55	Meuse	154	19	173	225	76	474
56	Morbihan	284	370	654	427	62	1143
57	Moselle	468	519	987	846	844	2677
58	Nièvre	130	279	409	238	18	665
59l	Nord-Lille	1008	955	1963	2326	295	4584
59v	Nord-Valenciennes	817	475	1292	1248	37	2577
60	Oise	768	46	814	856	252	1922
61	Orne	105	144	249	221	122	592
62	Pas-de-Calais	670	626	1296	1967	405	3668
63	Puy-de-Dôme	439	207	646	535	201	1382
64	Pyrénées-Atlantiques	403	381	784	500	135	1419
65	Hautes-Pyrénées	119	175	294	281	28	603
66	Pyrénées-Orientales	201	557	758	590	119	1467
67	Bas-Rhin	541	323	864	863	6	1733
68	Haut-Rhin	651	137	788	723	83	1594
69	Rhône	1322	629	1951	2122	189	4262
70	Haute-Saône	127	53	180	234	6	420
71	Saône-et-Loire	324	266	590	531	65	1186
72	Sarthe	123	127	250	324	82	656
73	Savoie	361	76	437	308	1	746
74	Haute-Savoie	170	174	344	519	5	868
75	Paris	1345	1045	2390	1334	397	4121
76	Seine-Maritime	443	651	1094	977	918	2989
77	Seine-et-Marne	859	112	971	1596	35	2602
78	Yvelines	432	494	926	884	71	1881
79	Deux-Sèvres	95	176	271	227	43	541
80	Somme	195	402	597	843	88	1528
81	Tarn	159	217	376	339	35	750
82	Tarn-et-Garonne	85	139	224	235	12	471
83	Var	1259	153	1412	1425	90	2927
84	Vaucluse	199	372	571	868	160	1599
85	Vendée	136	183	319	372	39	730
86	Vienne	106	144	250	363	61	674
87	Haute-Vienne	491	264	755	428	35	1218
88	Vosges	181	190	371	350	7	728
89	Yonne	462	207	669	399	26	1094
90	Territoire-de-Belfort	60	28	88	148	10	246
91	Essonne	426	310	736	781	39	1556
92	Hauts-de-Seine	1008	759	1767	941	95	2803
93	Seine-Saint-Denis	1098	740	1838	1773	145	3756
94	Val-de-Marne	1058	362	1420	848	196	2464
95	Val-d'Oise	995	181	1176	994	186	2356
France métropolitaine		36209	27163	63372	59773	9143	132288
971	Guadeloupe	209	389	598	343	27	968
972	Martinique	150	221	371	246	12	629
973	Guyane	132	52	184	66	10	260
974	Réunion	377	295	672	743	163	1578
Depts d'Outre-Mer		868	957	1825	1398	212	3435
France entière		37077	28120	65197	61171	9355	135723

	Départements	Accords L.821-1	Accords L.821-2	Total des accords	Rejets	Sursis à statuer et sans suite	Total des reouvellemen ts
01	Ain	381	307	688	390	28	1106
02	Aisne	992	708	1700	259	54	2013
03	Allier	463	289	752	160	17	929
04	Alpes-de-Haute-Provence	163	163	326	83	29	438
05	Hautes-Alpes	82	88	170	41	28	239
06	Alpes-Maritimes	2101	1984	4085	538	58	4681
07	Ardèche	527	81	608	134	19	761
08	Ardennes	332	316	648	176	7	831
09	Ariège	307	129	436	79	3	518
10	Aube	342	79	421	78	3	502
11	Aude	538	306	844	198	13	1055
12	Aveyron	501	287	788	190	12	990
13	Bouches-du-Rhône	2934	3856	6790	2198	607	9595
14	Calvados	800	949	1749	358	7	2114
15	Cantal	324	153	477	41	24	542
16	Charente	1046	123	1169	157	26	1352
17	Charente-Maritime	812	426	1238	578	0	1816
18	Cher	674	251	925	324	89	1338
19	Corrèze	740	119	859	161	16	1036
2a	Corse-du-Sud	255	124	379	89	17	485
2b	Haute-Corse	207	239	446	111	37	594
21	Côte-d'Or	857	30	887	173	3	1063
22	Côtes-d'Armor	759	328	1087	119	14	1220
23	Creuse	258	159	417	30	1	448
24	Dordogne	572	256	828	233	4	1065
25	Doubs	539	363	902	201	26	1129
26	Drôme	700	349	1049	240	7	1296
27	Eure	463	598	1061	136	60	1257
28	Eure-et-Loir	332	159	491	122	45	658
29	Finistère	1413	1405	2818	465	40	3323
30	Gard	466	1143	1609	440	63	2112
31	Haute-Garonne	1324	1196	2520	473	102	3095
32	Gers	393	231	624	84	3	711
33	Gironde	2289	1298	3587	855	331	4773
34	Hérault	1237	1622	2859	920	51	3830
35	Ille-et-Vilaine	1217	574	1791	332	61	2184
36	Indre	876	160	1036	115	12	1163
37	Indre-et-Loire	689	721	1410	319	29	1758
38	Isère	1231	1262	2493	715	12	3220
39	Jura	171	204	375	140	16	531
40	Landes	652	170	822	261	21	1104
41	Loir-et-Cher	372	200	572	148	9	729
42	Loire	1517	734	2251	569	2	2822
43	Haute-Loire	564	160	724	74	24	822
44	Loire-Atlantique	821	1474	2295	562	33	2890
45	Loiret	646	242	888	190	36	1114
46	Lot	202	274	476	64	32	572
47	Lot-et-Garonne	506	582	1088	396	23	1507
48	Lozère	183	77	260	18	59	337
49	Maine-et-Loire	1556	213	1769	345	44	2158
50	Manche	911	227	1138	120	16	1274

	Départements	Accords L.821-1	Accords L.821-2	Total des accords	Rejets	Sursis à statuer et sans suite	Total des reouvellemen ts
51	Marne	534	466	1000	137	21	1158
52	Haute-Marne	212	75	287	87	0	374
53	Mayenne	392	144	536	92	5	633
54	Meurthe-et-Moselle	1093	241	1334	323	29	1686
55	Meuse	277	42	319	99	74	492
56	Morbihan	704	838	1542	211	22	1775
57	Moselle	1590	785	2375	364	260	2999
58	Nièvre	315	628	943	95	32	1070
59i	Nord-Lille	3608	1502	5110	911	116	6137
59v	Nord-Valenciennes	3165	1262	4427	1177	27	5631
60	Oise	797	51	848	283	64	1195
61	Orne	338	291	629	198	141	968
62	Pas-de-Calais	1749	1505	3254	1574	329	5157
63	Puy-de-Dôme	1400	364	1764	237	113	2114
64	Pyrénées-Atlantiques	941	617	1558	211	39	1808
65	Hautes-Pyrénées	297	399	696	198	21	915
66	Pyrénées-Orientales	259	955	1214	345	108	1667
67	Bas-Rhin	616	289	905	93	5	1003
68	Haut-Rhin	1448	231	1679	379	42	2100
69	Rhône	1999	941	2940	863	300	4103
70	Haute-Saône	250	105	355	122	4	481
71	Saône-et-Loire	606	515	1121	327	19	1467
72	Sarthe	367	355	722	211	48	981
73	Savoie	573	127	700	107	0	807
74	Haute-Savoie	352	387	739	198	4	941
75	Paris	3193	1706	4899	603	469	5971
76	Seine-Maritime	1218	1533	2751	695	680	4126
77	Seine-et-Marne	1941	102	2043	723	18	2784
78	Yvelines	609	797	1406	98	7	1511
79	Deux-Sèvres	355	395	750	125	6	881
80	Somme	782	840	1622	374	38	2034
81	Tarn	423	429	852	181	8	1041
82	Tarn-et-Garonne	169	227	396	163	9	568
83	Var	1579	247	1826	632	24	2482
84	Vaucluse	660	587	1247	141	30	1418
85	Vendée	903	520	1423	194	117	1734
86	Vienne	553	358	911	175	6	1092
87	Haute-Vienne	771	339	1110	143	22	1275
88	Vosges	443	470	913	157	1	1071
89	Yonne	712	212	924	201	5	1130
90	Territoire-de-Belfort	150	71	221	80	4	305
91	Essonne	916	641	1557	497	27	2081
92	Hauts-de-Seine	1619	920	2539	499	41	3079
93	Seine-Saint-Denis	2253	1399	3652	719	72	4443
94	Val-de-Marne	1292	309	1601	203	98	1902
95	Val-d'Oise	884	150	1034	268	210	1512
	France métropolitaine	83544	52755	136299	30915	5988	173202
971	Guadeloupe	268	586	854	170	12	1036
972	Martinique	691	266	957	90	15	1062
973	Guyane	96	34	130	5	2	137
974	Réunion	942	674	1616	395	87	2098
	Depts d'Outre-Mer	1997	1560	3557	660	116	4333
	France entière	85541	54315	139856	31575	6104	177535

	Départements	Accords L.821-1	Accords L.821-2	Total des accords	Rejets	Sursis à statuer et sans suite	Total 1ères demandes & renouvellement
01	Ain	556	507	1063	996	41	2100
02	Aisne	1429	1316	2745	1126	220	4091
03	Allier	676	501	1177	454	29	1660
04	Alpes-de-Haute-Provence	227	256	483	274	59	816
05	Hautes-Alpes	145	149	294	147	72	513
06	Alpes-Maritimes	2780	2819	5599	1584	180	7363
07	Ardèche	820	139	959	438	30	1427
08	Ardennes	526	457	983	517	28	1528
09	Ariège	386	171	557	217	17	791
10	Aube	481	150	631	287	9	927
11	Aude	805	554	1359	617	94	2070
12	Aveyron	640	417	1057	492	36	1585
13	Bouches-du-Rhône	3806	4797	8603	4682	1166	14451
14	Calvados	1002	1216	2218	946	45	3209
15	Cantal	386	232	618	126	57	801
16	Charente	1509	189	1698	465	98	2261
17	Charente-Maritime	1019	593	1612	1200	0	2812
18	Cher	852	354	1206	670	124	2000
19	Corrèze	963	189	1152	443	39	1634
2a	Corse-du-Sud	369	187	556	225	37	818
2b	Haute-Corse	252	304	556	234	87	877
21	Côte-d'Or	1441	72	1513	632	11	2156
22	Côtes-d'Armor	1184	541	1725	443	67	2235
23	Creuse	378	251	629	208	9	846
24	Dordogne	764	432	1196	679	11	1886
25	Doubs	736	565	1301	617	64	1982
26	Drôme	954	476	1430	778	19	2227
27	Eure	700	1114	1814	522	96	2432
28	Eure-et-Loir	459	266	725	469	107	1301
29	Finistère	1833	2122	3955	1181	139	5275
30	Gard	778	1648	2426	1413	242	4081
31	Haute-Garonne	1635	1593	3228	1073	175	4476
32	Gers	528	377	905	249	11	1165
33	Gironde	3383	1947	5330	2185	601	8116
34	Hérault	1787	2319	4106	2513	166	6785
35	Ille-et-Vilaine	1940	953	2893	1024	137	4054
36	Indre	1113	260	1373	337	35	1745
37	Indre-et-Loire	840	971	1811	808	100	2719
38	Isère	1681	1679	3360	2035	56	5451
39	Jura	305	338	643	383	33	1059
40	Landes	852	284	1136	640	51	1827
41	Loir-et-Cher	477	275	752	439	33	1224
42	Loire	2115	1277	3392	1825	4	5221
43	Haute-Loire	852	295	1147	338	116	1601
44	Loire-Atlantique	1323	2103	3426	1504	135	5065
45	Loiret	979	415	1394	750	110	2254
46	Lot	274	532	806	187	69	1062
47	Lot-et-Garonne	645	735	1380	822	51	2253
48	Lozère	252	135	387	66	124	577
49	Maine-et-Loire	1905	301	2206	898	207	3311
50	Manche	1394	450	1844	504	81	2429

	Départements	Accords L.821-1	Accords L.821-2	Total des accords	Rejets	Sursis à statuer et sans suite	Total 1ères demandes & renouvellement
51	Marne	906	880	1786	496	122	2404
52	Haute-Marne	294	124	418	298	6	722
53	Mayenne	483	204	687	215	15	917
54	Meurthe-et-Moselle	1581	379	1960	934	81	2975
55	Meuse	431	61	492	324	150	966
56	Morbihan	988	1208	2196	638	84	2918
57	Moselle	2058	1304	3362	1210	1104	5676
58	Nièvre	445	907	1352	333	50	1735
59i	Nord-Lille	4616	2457	7073	3237	411	10721
59v	Nord-Valenciennes	3982	1737	5719	2425	64	8208
60	Oise	1565	97	1662	1139	316	3117
61	Orne	443	435	878	419	263	1560
62	Pas-de-Calais	2419	2131	4550	3541	734	8825
63	Puy-de-Dôme	1839	571	2410	772	314	3496
64	Pyrénées-Atlantiques	1344	998	2342	711	174	3227
65	Hautes-Pyrénées	416	574	990	479	49	1518
66	Pyrénées-Orientales	460	1512	1972	935	227	3134
67	Bas-Rhin	1157	612	1769	956	11	2736
68	Haut-Rhin	2099	368	2467	1102	125	3694
69	Rhône	3321	1570	4891	2985	489	8365
70	Haute-Saône	377	158	535	356	10	901
71	Saône-et-Loire	930	781	1711	858	84	2653
72	Sarthe	490	482	972	535	130	1637
73	Savoie	934	203	1137	415	1	1553
74	Haute-Savoie	522	561	1083	717	9	1809
75	Paris	4538	2751	7289	1937	866	10092
76	Seine-Maritime	1661	2184	3845	1672	1598	7115
77	Seine-et-Marne	2800	214	3014	2319	53	5386
78	Yvelines	1041	1291	2332	982	78	3392
79	Deux-Sèvres	450	571	1021	352	49	1422
80	Somme	977	1242	2219	1217	126	3562
81	Tarn	582	646	1228	520	43	1791
82	Tarn-et-Garonne	254	366	620	398	21	1039
83	Var	2838	400	3238	2057	114	5409
84	Vaucluse	859	959	1818	1009	190	3017
85	Vendée	1039	703	1742	566	156	2464
86	Vienne	659	502	1161	538	67	1766
87	Haute-Vienne	1262	603	1865	571	57	2493
88	Vosges	624	660	1284	507	8	1799
89	Yonne	1174	419	1593	600	31	2224
90	Territoire-de-Belfort	210	99	309	228	14	551
91	Essonne	1342	951	2293	1278	66	3637
92	Hauts-de-Seine	2627	1679	4306	1440	136	5882
93	Seine-Saint-Denis	3351	2139	5490	2492	217	8199
94	Val-de-Marne	2350	671	3021	1051	294	4366
95	Val-d'Oise	1879	331	2210	1262	396	3868
	France métropolitaine	119753	79918	199671	90688	15131	305490
971	Guadeloupe	477	975	1452	513	39	2004
972	Martinique	841	487	1328	336	27	1691
973	Guyane	228	86	314	71	12	397
974	Réunion	1319	969	2288	1138	250	3676
	Depts d'Outre-Mer	2865	2517	5382	2058	328	7768
	France entière	122618	82435	205053	92746	15459	313258

Départements		Demandes non décisionnées au 31.12.00	Demandes reçues en 2001	1ères demandes décisionnées en 2001	Renouvellements décisionnés en 2001	Demandes non décisionnées au 31.12.01	Ensemble des décisions 2001	Délais de décision moyens	Délais (en ratio)	Part des 1ères demandes dans les décisions	Demandes décisionnées pour 1000 habitants de 20 à 50 ans
01	Ain	50	401	180	227	44	407	1,6	1,3	44,2%	1,4
02	Aisne	253	569	388	244	190	632	4,7	3,6	61,4%	2,3
03	Allier	8	230	100	136	2	236	1,1	0,1	42,4%	1,4
04	Alpes-de-Haute-Provence	22	91	59	41	13	100	1,9	1,6	59,0%	1,4
05	Hautes-Alpes	22	109	40	66	25	106	3,1	2,8	37,7%	1,6
06	Alpes-Maritimes	318	904	318	587	317	905	4,8	4,2	35,1%	1,7
07	Ardèche	46	145	57	59	75	116	3	7,8	49,1%	0,8
08	Ardennes	38	404	148	216	78	364	2	2,6	40,7%	2,4
09	Ariège	10	93	40	35	28	75	3,1	4,5	53,3%	1,1
10	Aube	24	204	80	112	36	192	3	2,3	41,7%	1,2
11	Aude	33	244	79	147	51	226	2,5	2,7	35,0%	1,4
12	Aveyron	15	162	75	95	7	170	1,7	0,5	44,1%	1,3
13	Bouches-du-Rhône	299	1852	669	1141	341	1810	2,1	2,3	37,0%	1,8
14	Calvados	209	584	201	436	156	637	3,6	2,9	31,6%	1,8
15	Cantal	17	117	36	83	15	119	3,1	1,5	30,3%	1,6
16	Charente	59	284	84	148	110	232	3,4	5,7	36,2%	1,3
17	Charente-Maritime	242	437	158	333	188	491	5,4	4,6	32,2%	1,7
18	Cher	100	364	135	208	121	343	3,8	4,2	39,4%	2,1
19	Corrèze	50	218	53	176	39	229	2,8	2	23,1%	2,0
2a	Corse-du-Sud	64	241	74	194	37	268	2,7	1,7	27,6%	4,3
2b	Haute-Corse	33	161	54	109	31	163	2,2	2,3	33,1%	2,1
21	Côte-d'Or	119	320	163	199	77	362	4,4	2,6	45,0%	1,3
22	Côtes-d'Armor	62	249	89	178	44	267	2,9	2	33,3%	1,0
23	Creuse	23	134	52	84	21	136	3,1	1,9	38,2%	2,3
24	Dordogne	77	252	84	194	51	278	3,4	2,2	30,2%	1,4
25	Doubs	67	313	153	173	54	326	3,3	2	46,9%	1,2
26	Drôme	144	311	150	192	113	342	4,8	4	43,9%	1,5
27	Eure	41	516	216	301	40	517	1,1	0,9	41,8%	1,7
28	Eure-et-Loir	73	300	127	168	78	295	3,5	3,2	43,1%	1,3
29	Finistère	199	811	313	511	186	824	4,5	2,7	38,0%	1,8
30	Gard	155	490	220	261	164	481	3,6	4,1	45,7%	1,4
31	Haute-Garonne	164	625	249	378	162	627	4,6	3,1	39,7%	1,0
32	Gers	35	155	51	107	32	158	2,4	2,4	32,3%	1,8
33	Gironde	544	970	413	463	638	876	5,4	8,7	47,1%	1,2
34	Hérault	276	846	383	495	244	878	4	3,3	43,6%	1,8
35	Ille-et-Vilaine	109	496	228	277	99	505	2,5	2,4	45,1%	1,0
36	Indre	92	202	86	131	77	217	4,5	4,3	39,6%	1,9
37	Indre-et-Loire	33	354	117	229	41	346	1,4	1,4	33,8%	1,1
38	Isère	350	867	392	522	303	914	4,7	4	42,9%	1,5
39	Jura	57	154	71	68	72	139	4,6	6,2	51,1%	1,1
40	Landes	19	152	50	96	25	146	1,9	2,1	34,2%	0,9
41	Loir-et-Cher	26	149	39	113	23	152	2,5	1,8	25,7%	0,9
42	Loire	111	633	240	404	100	644	1,8	1,9	37,3%	1,7
43	Haute-Loire	28	186	51	114	49	165	2,2	3,6	30,9%	1,5
44	Loire-Atlantique	165	447	154	331	127	485	4,2	3,1	31,8%	0,8
45	Loiret	128	379	158	175	174	333	4,2	6,3	47,4%	1,0
46	Lot	29	139	61	66	41	127	2,7	3,9	48,0%	1,6
47	Lot-et-Garonne	44	281	87	187	51	274	2,3	2,2	31,8%	1,8
48	Lozère	31	89	40	37	43	77	4,8	6,7	51,9%	2,0
49	Maine-et-Loire	76	352	164	189	75	353	2,3	2,5	46,5%	0,9
50	Manche	113	398	204	162	145	366	4,2	4,8	55,7%	1,5
51	Marne	76	600	273	319	84	592	2,2	1,7	46,1%	1,9
52	Haute-Marne	36	217	85	129	39	214	2,4	2,2	39,7%	2,2

Tableau A37

Demandes d'allocation compensatrice pour tierce personne

Année 2001

Départements		Demandes non décisionnées au 31.12.00	Demandes reçues en 2001	1ères demandes décisionnées en 2001	Renouvellements décisionnés en 2001	Demandes non décisionnées au 31.12.01	Ensemble des décisions 2001	Délais de décision moyens	Délais (en ratio)	Part des 1ères demandes dans les décisions	Demandes décisionnées pour 1000 habitants de 20 à 50 ans
53	Mayenne	37	262	68	204	27	272	2,6	1,2	25,0%	1,8
54	Meurthe-et-Moselle	72	698	277	395	97	672	2,8	1,7	41,2%	1,7
55	Meuse	82	128	76	80	54	156	5,9	4,2	48,7%	1,6
56	Morbihan	80	473	151	325	77	476	3,5	1,9	31,7%	1,4
57	Moselle	423	903	400	469	454	869	5,5	6,3	46,0%	1,6
58	Nièvre	109	276	112	204	69	316	3,8	2,6	35,4%	2,8
59l	Nord-Lille	616	1673	835	805	649	1640	4,6	4,7	50,9%	1,7
59v	Nord-Valenciennes	495	1206	518	756	427	1274	4,9	4	40,7%	3,2
60	Oise	36	321	111	225	21	336	1	0,8	33,0%	0,8
61	Orne	87	316	122	192	89	314	3,4	3,4	38,9%	2,1
62	Pas-de-Calais	310	1276	483	760	342	1243	3,1	3,3	38,9%	1,6
63	Puy-de-Dôme	26	335	134	182	45	316	1,2	1,7	42,4%	0,9
64	Pyénées-Atlantiques	129	391	157	238	125	395	4,2	3,8	39,7%	1,2
65	Hautes-Pyrénées	49	243	102	127	63	229	2,9	3,3	44,5%	2,0
66	Pyénées-Orientales	67	390	219	162	76	381	1,9	2,4	57,5%	1,9
67	Bas-Rhin	54	495	334	124	91	458	2,9	2,4	72,9%	0,8
68	Haut-Rhin	110	455	209	212	144	421	4,6	4,1	49,6%	1,1
69	Rhône	524	1521	749	792	501	1541	4	3,9	48,6%	1,7
70	Haute-Saône	17	142	51	85	23	136	3,6	2	37,5%	1,1
71	Saône-et-Loire	73	418	215	196	79	411	2,7	2,3	52,3%	1,5
72	Sarthe	92	430	136	287	99	423	2,9	2,8	32,2%	1,5
73	Savoie	47	251	107	145	46	252	2,4	2,2	42,5%	1,2
74	Haute-Savoie	70	224	105	119	70	224	4	3,8	46,9%	0,6
75	Paris	642	2011	820	1112	721	1932	4,1	4,5	42,4%	1,5
76	Seine-Maritime	97	1903	614	1254	130	1868	1,4	0,8	32,9%	2,8
77	Seine-et-Marne	519	875	526	501	367	1027	6,4	4,3	51,2%	1,5
78	Yvelines	158	873	244	607	180	851	3	2,5	28,7%	1,1
79	Deux-Sèvres	36	244	77	162	41	239	3	2,1	32,2%	1,3
80	Somme	145	506	255	295	99	550	3,7	2,2	46,4%	1,8
81	Tarn	34	224	84	138	36	222	2,2	1,9	37,8%	1,3
82	Tarn-et-Garonne	26	149	53	95	27	148	2,2	2,2	35,8%	1,4
83	Var	273	784	370	405	282	775	4,3	4,4	47,7%	1,6
84	Vaucluse	68	193	115	139	7	254	3,4	0,3	45,3%	0,9
85	Vendée	110	247	98	181	78	279	4,3	3,4	35,1%	1,0
86	Vienne	83	241	100	137	87	237	4,7	4,4	42,2%	1,1
87	Haute-Vienne	57	199	97	136	23	233	3,3	1,2	41,6%	1,2
88	Vosges	81	285	112	174	80	286	2,3	3,4	39,2%	1,5
89	Yonne	56	469	231	182	112	413	2,5	3,3	55,9%	2,4
90	Territoire-de-Belfort	4	36	19	19	2	38	1,2	0,6	50,0%	0,5
91	Essonne	223	916	346	528	265	874	3,8	3,6	39,6%	1,3
92	Hauts-de-Seine	422	1209	559	728	344	1287	3,8	3,2	43,4%	1,6
93	Seine-Saint-Denis	458	1473	693	841	397	1534	3,5	3,1	45,2%	2,0
94	Val-de-Marne	454	1143	631	554	412	1185	4,6	4,2	53,2%	1,7
95	Val-d'Oise	342	787	470	385	274	855	5,1	3,8	55,0%	1,3
France Métropolitaine		13307	47795	20376	27703	13008	48079	3,6	3,2	42,4%	1,5
971	Guadeloupe	187	498	276	237	172	513	5,6	4	53,8%	2,2
972	Martinique	167	354	157	135	229	292	7,1	9,4	53,8%	1,4
973	Guyane	60	93	51	13	89	64	10,2	16,7	79,7%	0,8
974	Réunion	364	940	381	573	350	954	4,6	4,4	39,9%	2,5
Depts d'OUTRE-MER		778	1885	865	958	840	1823	5,6	5,5	47,4%	2,0
France entière		14085	49680	21241	28661	13848	49902	3,7	3,3	42,6%	1,5

	Départements	Inférieur à 80%	Supérieur ou égal à 80%	Total accords	Rejet ou sans suite	Sursis à statuer	Total
01	Ain	63	14	77	102	1	180
02	Aisne	182	19	201	129	58	388
03	Allier	45	8	53	47	0	100
04	Alpes-de-Haute-Provence	19	1	20	39	0	59
05	Hautes-Alpes	19	5	24	11	5	40
06	Alpes-Maritimes	186	19	205	113	0	318
07	Ardèche	38	4	42	13	2	57
08	Ardennes	58	6	64	82	2	148
09	Ariège	16	4	20	20	0	40
10	Aube	57	2	59	21	0	80
11	Aude	49	2	51	28	0	79
12	Aveyron	48	5	53	22	0	75
13	Bouches-du-Rhône	153	16	169	500	0	669
14	Calvados	104	5	109	91	1	201
15	Cantal	22	4	26	9	1	36
16	Charente	40	4	44	38	2	84
17	Charente-Maritime	44	16	60	98	0	158
18	Cher	59	5	64	68	3	135
19	Corrèze	40	4	44	9	0	53
2a	Corse-du-Sud	41	5	46	28	0	74
2b	Haute-Corse	23	3	26	28	0	54
21	Côte-d'Or	72	19	91	72	0	163
22	Côtes-d'Armor	59	12	71	17	1	89
23	Creuse	36	2	38	14	0	52
24	Dordogne	50	5	55	29	0	84
25	Doubs	84	12	96	57	0	153
26	Drôme	66	7	73	76	1	150
27	Eure	124	13	137	79	0	216
28	Eure-et-Loir	54	7	61	65	1	127
29	Finistère	122	14	136	166	11	313
30	Gard	48	9	57	154	9	220
31	Haute-Garonne	99	15	114	135	0	249
32	Gers	18	10	28	23	0	51
33	Gironde	185	48	233	180	0	413
34	Hérault	116	16	132	251	0	383
35	Ille-et-Vilaine	142	23	165	63	0	228
36	Indre	37	9	46	39	1	86
37	Indre-et-Loire	54	11	65	52	0	117
38	Isère	126	29	155	236	0	391
39	Jura	23	3	26	42	3	71
40	Landes	18	3	21	29	0	50
41	Loir-et-Cher	23	10	33	5	1	39
42	Loire	138	6	144	96	0	240
43	Haute-Loire	22	4	26	22	3	51
44	Loire-Atlantique	73	10	83	71	0	154
45	Loiret	68	9	77	81	0	158
46	Lot	40	4	44	17	0	61
47	Lot-et-Garonne	38	4	42	45	0	87
48	Lozère	18	9	27	10	3	40
49	Maine-et-Loire	81	19	100	64	0	164
50	Manche	131	10	141	58	5	204

	Départements	Inférieur à 80%	Supérieur ou égal à 80%	Total accords	Rejet ou sans suite	Sursis à statuer	Total
51	Marne	181	12	193	72	8	273
52	Haute-Marne	36	4	40	45	0	85
53	Mayenne	36	6	42	25	1	68
54	Meurthe-et-Moselle	150	12	162	115	0	277
55	Meuse	27	2	29	34	13	76
56	Morbihan	54	21	75	74	2	151
57	Moselle	180	13	193	190	17	400
58	Nièvre	62	1	63	48	1	112
59l	Nord-Lille	364	43	407	426	2	835
59v	Nord-Valenciennes	212	10	222	296	0	518
60	Oise	73	4	77	32	2	111
61	Orne	62	6	68	53	1	122
62	Pas-de-Calais	190	20	210	265	8	483
63	Puy-de-Dôme	72	17	89	39	6	134
64	Pyrénées-Atlantiques	81	11	92	64	1	157
65	Hautes-Pyrénées	43	8	51	48	3	102
66	Pyrénées-Orientales	92	4	96	123	0	219
67	Bas-Rhin	157	68	225	107	2	334
68	Haut-Rhin	121	3	124	85	0	209
69	Rhône	313	73	386	358	5	749
70	Haute-Saône	24	5	29	22	0	51
71	Saône-et-Loire	83	8	91	124	0	215
72	Sarthe	50	9	59	77	0	136
73	Savoie	60	10	70	37	0	107
74	Haute-Savoie	51	12	63	42	0	105
75	Paris	268	82	350	468	2	820
76	Seine-Maritime	92	22	114	203	297	614
77	Seine-et-Marne	217	54	271	254	1	526
78	Yvelines	102	21	123	121	0	244
79	Deux-Sèvres	31	8	39	38	0	77
80	Somme	122	36	158	82	15	255
81	Tarn	47	12	59	24	1	84
82	Tarn-et-Garonne	20	8	28	22	3	53
83	Var	121	11	132	238	0	370
84	Vaucluse	59	13	72	43	0	115
85	Vendée	22	13	35	63	0	98
86	Vienne	23	4	27	66	7	100
87	Haute-Vienne	53	7	60	36	1	97
88	Vosges	60	3	63	49	0	112
89	Yonne	146	6	152	79	0	231
90	Territoire-de-Belfort	9	3	12	7	0	19
91	Essonne	155	22	177	168	1	346
92	Hauts-de-Seine	237	50	287	272	0	559
93	Seine-Saint-Denis	261	30	291	400	2	693
94	Val-de-Marne	258	55	313	316	2	631
95	Val-d'Oise	185	32	217	237	16	470
	France métropolitaine	8733	1377	10110	9731	534	20375
971	Guadeloupe	128	8	136	140	0	276
972	Martinique	65	11	76	81	0	157
973	Guyane	10	15	25	25	1	51
974	Réunion	100	12	112	268	1	381
	Deps d'outre-mer	303	46	349	514	2	865
	France entière	9036	1423	10459	10245	536	21240

	Départements	Inférieur à 80%	Supérieur ou égal à 80%	Total accords	Rejet ou sans suite	Sursis à statuer	Total
01	Ain	147	29	176	50	1	227
02	Aisne	182	31	213	18	13	244
03	Allier	98	26	124	12	0	136
04	Alpes-de-Haute-Provence	24	8	32	9	0	41
05	Hautes-Alpes	42	10	52	14	0	66
06	Alpes-Maritimes	468	61	529	58	0	587
07	Ardèche	44	13	57	1	1	59
08	Ardennes	147	31	178	37	1	216
09	Ariège	23	12	35	0	0	35
10	Aube	89	18	107	5	0	112
11	Aude	120	19	139	8	0	147
12	Aveyron	72	16	88	7	0	95
13	Bouches-du-Rhône	570	163	733	408	0	1141
14	Calvados	340	68	408	27	1	436
15	Cantal	62	10	72	10	1	83
16	Charente	103	25	128	20	0	148
17	Charente-Maritime	182	63	245	88	0	333
18	Cher	141	23	164	44	0	208
19	Corrèze	146	20	166	7	3	176
2a	Corse-du-Sud	131	17	148	46	0	194
2b	Haute-Corse	74	7	81	27	1	109
21	Côte-d'Or	150	33	183	16	0	199
22	Côtes-d'Armor	131	44	175	3	0	178
23	Creuse	63	11	74	10	0	84
24	Dordogne	158	32	190	4	0	194
25	Doubs	115	33	148	25	0	173
26	Drôme	150	13	163	27	2	192
27	Eure	233	36	269	32	0	301
28	Eure-et-Loir	118	27	145	19	4	168
29	Finistère	355	73	428	66	17	511
30	Gard	151	44	195	64	2	261
31	Haute-Garonne	246	93	339	37	2	378
32	Gers	79	25	104	3	0	107
33	Gironde	313	103	416	47	0	463
34	Hérault	289	66	355	140	0	495
35	Ille-et-Vilaine	206	43	249	28	0	277
36	Indre	92	26	118	12	1	131
37	Indre-et-Loire	167	42	209	20	0	229
38	Isère	329	99	428	93	0	521
39	Jura	49	13	62	4	2	68
40	Landes	68	14	82	14	0	96
41	Loir-et-Cher	72	35	107	6	0	113
42	Loire	308	38	346	58	0	404
43	Haute-Loire	89	15	104	8	2	114
44	Loire-Atlantique	221	78	299	32	0	331
45	Loiret	111	35	146	29	0	175
46	Lot	49	10	59	7	0	66
47	Lot-et-Garonne	120	31	151	36	0	187
48	Lozère	24	8	32	5	0	37
49	Maine-et-Loire	114	45	159	30	0	189
50	Manche	124	21	145	16	1	162

	Départements	Inférieur à 80%	Supérieur ou égal à 80%	Total accords	Rejet ou sans suite	Sursis à statuer	Total
51	Marne	263	46	309	9	1	319
52	Haute-Marne	103	12	115	13	1	129
53	Mayenne	157	35	192	12	0	204
54	Meurthe-et-Moselle	264	84	348	47	0	395
55	Meuse	45	9	54	15	11	80
56	Morbihan	194	94	288	36	1	325
57	Moselle	322	54	376	76	17	469
58	Nièvre	152	26	178	26	0	204
59l	Nord-Lille	633	93	726	79	0	805
59v	Nord-Valenciennes	561	93	654	102	0	756
60	Oïse	176	42	218	6	1	225
61	Orne	117	18	135	56	1	192
62	Pas-de-Calais	559	68	627	112	21	760
63	Puy-de-Dôme	133	48	181	1	0	182
64	Pyrénées-Atlantiques	183	44	227	11	0	238
65	Hauts-Pyrénées	93	22	115	12	0	127
66	Pyrénées-Orientales	105	11	116	46	0	162
67	Bas-Rhin	92	16	108	15	1	124
68	Haut-Rhin	158	17	175	37	0	212
69	Rhône	422	183	605	181	6	792
70	Haute-Saône	65	13	78	7	0	85
71	Saône-et-Loire	144	24	168	28	0	196
72	Sarthe	195	50	245	42	0	287
73	Savoie	97	28	125	20	0	145
74	Haute-Savoie	82	27	109	9	1	119
75	Paris	627	248	875	234	3	1112
76	Seine-Maritime	709	102	811	225	218	1254
77	Seine-et-Marne	299	87	386	110	5	501
78	Yvelines	454	117	571	36	0	607
79	Deux-Sèvres	124	28	152	10	0	162
80	Somme	197	63	260	31	4	295
81	Tarn	117	17	134	4	0	138
82	Tarn-et-Garonne	61	25	86	8	1	95
83	Var	291	56	347	58	0	405
84	Vaucluse	123	15	138	1	0	139
85	Vendée	109	53	162	18	1	181
86	Vienne	76	37	113	24	0	137
87	Haute-Vienne	111	14	125	11	0	136
88	Vosges	141	21	162	12	0	174
89	Yonne	150	13	163	19	0	182
90	Territoire-de-Belfort	7	9	16	3	0	19
91	Essonne	394	64	458	69	1	528
92	Hauts-de-Seine	478	102	580	148	0	728
93	Seine-Saint-Denis	545	130	675	166	0	841
94	Val-de-Marne	360	84	444	110	0	554
95	Val-d'Oise	223	61	284	98	3	385
	France métropolitaine	18810	4359	23169	4180	353	27702
971	Guadeloupe	166	33	199	38	0	237
972	Martinique	84	37	121	14	0	135
973	Guyane	5	7	12	1	0	13
974	Réunion	350	42	392	180	1	573
	Deps d'outre-mer	605	119	724	233	1	958
	France entière	19415	4478	23893	4413	354	28660

Départements	Inférieur à 80%	Supérieur ou égal à 80%	Total accords	Rejet ou sans suite	Sursis à statuer	Total
01 Ain	210	43	253	152	2	407
02 Aisne	364	50	414	147	71	632
03 Allier	143	34	177	59	0	236
04 Alpes-de-Haute-Provence	43	9	52	48	0	100
05 Hautes-Alpes	61	15	76	25	5	106
06 Alpes-Maritimes	654	80	734	171	0	905
07 Ardèche	82	17	99	14	3	116
08 Ardennes	205	37	242	119	3	364
09 Ariège	39	16	55	20	0	75
10 Aube	146	20	166	26	0	192
11 Aude	169	21	190	36	0	226
12 Aveyron	120	21	141	29	0	170
13 Bouches-du-Rhône	723	179	902	908	0	1810
14 Calvados	444	73	517	118	2	637
15 Cantal	84	14	98	19	2	119
16 Charente	143	29	172	58	2	232
17 Charente-Maritime	226	79	305	186	0	491
18 Cher	200	28	228	112	3	343
19 Corrèze	186	24	210	16	3	229
2a Corse-du-Sud	172	22	194	74	0	268
2b Haute-Corse	97	10	107	55	1	163
21 Côte-d'Or	222	52	274	88	0	362
22 Côtes-d'Armor	190	56	246	20	1	267
23 Creuse	99	13	112	24	0	136
24 Dordogne	208	37	245	33	0	278
25 Doubs	199	45	244	82	0	326
26 Drôme	216	20	236	103	3	342
27 Eure	357	49	406	111	0	517
28 Eure-et-Loir	172	34	206	84	5	295
29 Finistère	477	87	564	232	28	824
30 Gard	199	53	252	218	11	481
31 Haute-Garonne	345	108	453	172	2	627
32 Gers	97	35	132	26	0	158
33 Gironde	498	151	649	227	0	876
34 Hérault	405	82	487	391	0	878
35 Ille-et-Vilaine	348	66	414	91	0	505
36 Indre	129	35	164	51	2	217
37 Indre-et-Loire	221	53	274	72	0	346
38 Isère	455	128	583	329	0	912
39 Jura	72	16	88	46	5	139
40 Landes	86	17	103	43	0	146
41 Loir-et-Cher	95	45	140	11	1	152
42 Loire	446	44	490	154	0	644
43 Haute-Loire	111	19	130	30	5	165
44 Loire-Atlantique	294	88	382	103	0	485
45 Loiret	179	44	223	110	0	333
46 Lot	89	14	103	24	0	127
47 Lot-et-Garonne	158	35	193	81	0	274
48 Lozère	42	17	59	15	3	77
49 Maine-et-Loire	195	64	259	94	0	353
50 Manche	255	31	286	74	6	366

	Départements	Inférieur à 80%	Supérieur ou égal à 80%	Total accords	Rejet ou sans suite	Sursis à statuer	Total
51	Marne	444	58	502	81	9	592
52	Haute-Marne	139	16	155	58	1	214
53	Mayenne	193	41	234	37	1	272
54	Meurthe-et-Moselle	414	96	510	162	0	672
55	Meuse	72	11	83	49	24	156
56	Morbihan	248	115	363	110	3	476
57	Moselle	502	67	569	266	34	869
58	Nièvre	214	27	241	74	1	316
59l	Nord-Lille	997	136	1133	505	2	1640
59v	Nord-Valenciennes	773	103	876	398	0	1274
60	Oise	249	46	295	38	3	336
61	Orne	179	24	203	109	2	314
62	Pas-de-Calais	749	88	837	377	29	1243
63	Puy-de-Dôme	205	65	270	40	6	316
64	Pyrénées-Atlantiques	264	55	319	75	1	395
65	Hautes-Pyrénées	136	30	166	60	3	229
66	Pyrénées-Orientales	197	15	212	169	0	381
67	Bas-Rhin	249	84	333	122	3	458
68	Haut-Rhin	279	20	299	122	0	421
69	Rhône	735	256	991	539	11	1541
70	Haute-Saône	89	18	107	29	0	136
71	Saône-et-Loire	227	32	259	152	0	411
72	Sarthe	245	59	304	119	0	423
73	Savoie	157	38	195	57	0	252
74	Haute-Savoie	133	39	172	51	1	224
75	Paris	895	330	1225	702	5	1932
76	Seine-Maritime	801	124	925	428	515	1868
77	Seine-et-Marne	516	141	657	364	6	1027
78	Yvelines	556	138	694	157	0	851
79	Deux-Sèvres	155	36	191	48	0	239
80	Somme	319	99	418	113	19	550
81	Tarn	164	29	193	28	1	222
82	Tarn-et-Garonne	81	33	114	30	4	148
83	Var	412	67	479	296	0	775
84	Vaucluse	182	28	210	44	0	254
85	Vendée	131	66	197	81	1	279
86	Vienne	99	41	140	90	7	237
87	Haute-Vienne	164	21	185	47	1	233
88	Vosges	201	24	225	61	0	286
89	Yonne	296	19	315	98	0	413
90	Territoire-de-Belfort	16	12	28	10	0	38
91	Essonne	549	86	635	237	2	874
92	Hauts-de-Seine	715	152	867	420	0	1287
93	Seine-Saint-Denis	806	160	966	566	2	1534
94	Val-de-Marne	618	139	757	426	2	1185
95	Val-d'Oise	408	93	501	335	19	855
	France métropolitaine	27543	5736	33279	13911	887	48077
971	Guadeloupe	294	41	335	178	0	513
972	Martinique	149	48	197	95	0	292
973	Guyane	15	22	37	26	1	64
974	Réunion	450	54	504	448	2	954
	Deps d'outre-mer	908	165	1073	747	3	1823
	France entière	28451	5901	34352	14658	890	49900

Départements		Demandes non décisionnées au 31.12.00	Demandes reçues en 2001	1ères demandes décisionnées en 2001	Renouvellements décisionnés en 2001	Demandes non décisionnées au 31.12.01	Ensemble des décisions 2001	Délais de décision moyens	Délais (en ratio)	Part des 1ères demandes dans les décisions	Demandes décisionnées pour 1000 habitants de 20 à 50 ans
01	Ain	8	98	81	17	8	98	1,5	1	82,7%	0,34
02	Aisne	21	52	46	4	23	50	4,8	5,5	92,0%	0,18
03	Allier	0	6	5	1	0	6	1,5	0	83,3%	0,03
04	Alpes-de-Haute-Provence	2	27	20	5	4	25	1,1	1,9	80,0%	0,35
05	Hautes-Alpes	4	28	20	6	6	26	2,9	2,8	76,9%	0,40
06	Alpes-Maritimes	1	5	2	0	4	2	3,5	24	100,0%	0,00
07	Ardèche	10	25	4	2	29	6	4,8	58	66,7%	0,04
08	Ardennes	17	55	45	11	16	56	4,8	3,4	80,4%	0,37
09	Ariège	10	11	17	2	2	19	5	1,3	89,5%	0,28
10	Aube	2	8	6	0	4	6	4,2	8	100,0%	0,04
11	Aude	1	11	7	0	5	7	2,9	8,6	100,0%	0,04
12	Aveyron	0	15	10	2	3	12	1,3	3	83,3%	0,09
13	Bouches-du-Rhône	22	110	63	40	29	103	3,1	3,4	61,2%	0,10
14	Calvados	21	70	50	16	25	66	3,9	4,5	75,8%	0,19
15	Cantal	2	1	1	2	0	3	3,5	0	33,3%	0,04
16	Charente	5	22	11	4	12	15	3,9	9,6	73,3%	0,09
17	Charente-Maritime	12	33	15	13	17	28	5,9	7,3	53,6%	0,10
18	Cher	5	45	32	6	12	38	2,8	3,8	84,2%	0,23
19	Corrèze	12	12	13	4	7	17	7,5	4,9	76,5%	0,15
2a	Corse-du-Sud	0	5	2	2	1	4	2,1	3	50,0%	0,06
2b	Haute-Corse	3	4	2	5	0	7	3,4	0	28,6%	0,09
21	Côte-d'Or	59	58	59	24	34	83	7,5	4,9	71,1%	0,29
22	Côtes-d'Armor	0	12	8	3	1	11	2	1,1	72,7%	0,04
23	Creuse	0	1	1	0	0	1	3,2	0	100,0%	0,02
24	Dordogne	2	15	12	4	1	16	3,8	0,8	75,0%	0,08
25	Doubs	11	43	31	6	17	37	4,2	5,5	83,8%	0,13
26	Drôme	27	73	64	8	28	72	5,7	4,7	88,9%	0,31
27	Eure	9	22	20	9	2	29	3,3	0,8	69,0%	0,10
28	Eure-et-Loir	18	28	31	5	10	36	6,1	3,3	86,1%	0,16
29	Finistère	41	126	101	24	41	125	4,3	3,9	80,8%	0,28
30	Gard	8	77	62	9	14	71	3,2	2,4	87,3%	0,21
31	Haute-Garonne	5	31	21	10	5	31	2,5	1,9	67,7%	0,05
32	Gers	7	24	15	4	12	19	3	7,6	78,9%	0,22
33	Gironde	126	132	96	23	139	119	9,1	14	80,7%	0,16
34	Hérault	70	127	119	21	57	140	5,8	4,9	85,0%	0,28
35	Ille-et-Vilaine	12	54	39	10	17	49	2,5	4,2	79,6%	0,10
36	Indre	4	7	6	1	4	7	4,4	6,9	85,7%	0,06
37	Indre-et-Loire	2	30	15	15	2	30	1,6	0,8	50,0%	0,10
38	Isère	80	197	132	54	91	186	4,9	5,9	71,0%	0,30
39	Jura	16	31	19	7	21	26	5,7	9,7	73,1%	0,20
40	Landes	0	6	2	1	3	3	1,4	12	66,7%	0,02
41	Loir-et-Cher	4	7	3	7	1	10	3,4	1,2	30,0%	0,06
42	Loire	12	50	35	15	12	50	2,5	2,9	70,0%	0,13
43	Haute-Loire	5	24	20	3	6	23	2,5	3,1	87,0%	0,21
44	Loire-Atlantique	2	13	9	4	2	13	3,7	1,8	69,2%	0,02
45	Loiret	33	110	63	15	64	78	4,2	9,8	80,8%	0,23
46	Lot	3	21	14	7	3	21	3,1	1,7	66,7%	0,27
47	Lot-et-Garonne	6	15	15	4	2	19	2,3	1,3	78,9%	0,12
48	Lozère	4	7	7	1	3	8	5,9	4,5	87,5%	0,21
49	Maine-et-Loire	18	74	59	16	17	75	2,9	2,7	78,7%	0,19
50	Manche	18	44	32	8	22	40	4,3	6,6	80,0%	0,16
51	Marne	7	68	52	12	11	64	2,2	2,1	81,3%	0,20
52	Haute-Marne	9	21	20	2	8	22	4,1	4,4	90,9%	0,22

Tableau A41

Demandes d'allocation compensatrice pour frais professionnels

Année 2001

Départements	Demandes non décisionnées au 31.12.00	Demandes reçues en 2001	1ères demandes décisionnées en 2001	Renouvellements décisionnés en 2001	Demandes non décisionnées au 31.12.01	Ensemble des décisions 2001	Délais de décision moyens	Délais (en ratio)	Part des 1ères demandes dans les décisions	Demandes décisionnées pour 1000 habitants de 20 à 50 ans
53 Mayenne	5	10	8	5	2	13	3,6	1,8	61,5%	0,09
54 Meurthe-et-Moselle	11	64	48	9	18	57	3,5	3,8	84,2%	0,15
55 Meuse	20	44	32	12	20	44	5,7	5,5	72,7%	0,45
56 Morbihan	18	89	66	21	20	87	2,5	2,8	75,9%	0,26
57 Moselle	40	102	62	20	60	82	7,2	8,8	75,6%	0,15
58 Nièvre	5	21	18	1	7	19	4,7	4,4	94,7%	0,17
59 Nord-Lille	92	149	126	37	78	163	6	5,7	77,3%	0,17
59v Nord-Valenciennes	18	32	23	7	20	30	7,1	8	76,7%	0,07
60 Oise	1	15	8	7	1	15	1,2	0,8	53,3%	0,03
61 Orne	6	18	10	4	10	14	4,9	8,6	71,4%	0,09
62 Pas-de-Calais	19	23	23	14	5	37	3	1,6	62,2%	0,05
63 Puy-de-Dôme	3	23	17	6	3	23	1,3	1,6	73,9%	0,07
64 Pyrénées-Atlantiques	20	37	32	6	19	38	5	6	84,2%	0,12
65 Hautes-Pyrénées	2	20	11	6	5	17	2,1	3,5	64,7%	0,15
66 Pyrénées-Orientales	10	30	29	4	7	33	2,5	2,5	87,9%	0,17
67 Bas-Rhin	21	74	79	8	8	87	3,7	1,1	90,8%	0,15
68 Haut-Rhin	58	146	123	35	46	158	4,8	3,5	77,8%	0,40
69 Rhône	118	304	207	61	154	268	5,3	6,9	77,2%	0,30
70 Haute-Saône	9	16	19	0	6	19	4,5	3,8	100,0%	0,16
71 Saône-et-Loire	9	55	34	9	21	43	3,5	5,9	79,1%	0,16
72 Sarthe	10	40	29	5	16	34	2,9	5,6	85,3%	0,12
73 Savoie	16	99	55	22	38	77	3	5,9	71,4%	0,37
74 Haute-Savoie	12	60	52	5	15	57	2,5	3,2	91,2%	0,16
75 Paris	144	354	237	87	174	324	5,1	6,4	73,1%	0,25
76 Seine-Maritime	10	166	123	40	13	163	1,5	1	75,5%	0,24
77 Seine-et-Marne	60	144	125	26	53	151	5,7	4,2	82,8%	0,22
78 Yvelines	19	93	40	51	21	91	2,9	2,8	44,0%	0,12
79 Deux-Sèvres	3	21	13	2	9	15	4,5	7,2	86,7%	0,08
80 Somme	13	73	50	25	11	75	3,8	1,8	66,7%	0,25
81 Tarn	0	7	3	3	1	6	2,1	2	50,0%	0,03
82 Tarn-et-Garonne	4	13	7	6	4	13	3	3,7	53,8%	0,12
83 Var	22	64	52	9	25	61	5,2	4,9	85,2%	0,13
84 Vaucluse	1	1	2	0	0	2	4,2	0	100,0%	0,01
85 Vendée	12	33	27	2	16	29	5,1	6,6	93,1%	0,10
86 Vienne	12	43	37	6	12	43	2,9	3,3	86,0%	0,20
87 Haute-Vienne	5	5	8	2	0	10	4,1	0	80,0%	0,05
88 Vosges	13	34	20	14	13	34	3	4,6	58,8%	0,17
89 Yonne	3	59	20	8	34	28	2,6	14,6	71,4%	0,16
90 Territoire-de-Belfort	0	3	3	0	0	3	1,9	0	100,0%	0,04
91 Essonne	48	189	107	55	75	162	4,2	5,6	66,0%	0,25
92 Hauts-de-Seine	86	150	135	51	50	186	4,7	3,2	72,6%	0,23
93 Seine-Saint-Denis	85	228	202	43	68	245	4,7	3,3	82,4%	0,31
94 Val-de-Marne	66	178	127	48	69	175	5,5	4,7	72,6%	0,25
95 Val-d'Oise	86	161	128	30	89	158	8	6,8	81,0%	0,25
France Métropolitaine	1991	5681	4211	1286	2173	5497	4,5	4,7	76,6%	0,17
971 Guadeloupe	3	3	5	1	0	6	6,1	0	83,3%	0,03
972 Martinique	7	7	5	1	8	6	14,1	16	83,3%	0,03
973 Guyane	11	11	10	0	12	10	14,8	14,4	100,0%	0,12
974 Réunion	23	37	28	6	26	34	6,8	9,2	82,4%	0,09
Depts d'OUTRE-MER	44	58	48	8	46	56	9,1	9,9	85,7%	0,06
France ENTIERE	2035	5739	4259	1294	2219	5553	4,6	4,8	76,7%	0,17

Départements		Inférieur à 40%	Supérieur ou égal à 40%	Total accords	Refus et sans suite	Sursis à statuer	Total
01	Ain	6	0	6	73	2	81
02	Aisne	9	0	9	33	4	46
03	Allier	4	0	4	1	0	5
04	Alpes-de-Haute-Provence	0	0	0	20	0	20
05	Hautes-Alpes	1	1	2	18	0	20
06	Alpes-Maritimes	0	0	0	2	0	2
07	Ardeche	0	0	0	3	1	4
08	Ardennes	6	0	6	36	3	45
09	Ariège	0	1	1	16	0	17
10	Aube	0	3	3	3	0	6
11	Aude	3	0	3	4	0	7
12	Aveyron	5	0	5	5	0	10
13	Bouches-du-Rhône	7	1	8	55	0	63
14	Calvados	2	12	14	34	2	50
15	Cantal	0	0	0	1	0	1
16	Charente	7	0	7	4	0	11
17	Charente-Maritime	4	0	4	11	0	15
18	Cher	1	0	1	30	1	32
19	Corrèze	9	0	9	2	2	13
2a	Corse-du-Sud	1	1	2	0	0	2
2b	Haute-Corse	1	0	1	1	0	2
21	Côte-d'Or	5	1	6	53	0	59
22	Côtes-d'Armor	4	2	6	2	0	8
23	Creuse	0	0	0	1	0	1
24	Dordogne	5	0	5	7	0	12
25	Doubs	2	0	2	29	0	31
26	Drôme	10	0	10	53	1	64
27	Eure	0	5	5	15	0	20
28	Eure-et-Loir	0	1	1	30	0	31
29	Finistère	17	0	17	78	6	101
30	Gard	0	0	0	60	2	62
31	Haute-Garonne	13	0	13	8	0	21
32	Gers	4	3	7	8	0	15
33	Gironde	15	12	27	69	0	96
34	Hérault	5	0	5	114	0	119
35	Ille-et-Vilaine	15	0	15	24	0	39
36	Indre	2	1	3	3	0	6
37	Indre-et-Loire	5	0	5	10	0	15
38	Isère	15	4	19	113	0	132
39	Jura	4	0	4	12	3	19
40	Landes	2	0	2	0	0	2
41	Loir-et-Cher	1	1	2	1	0	3
42	Loire	5	6	11	24	0	35
43	Haute-Loire	6	0	6	12	2	20
44	Loire-Atlantique	8	0	8	1	0	9
45	Loiret	11	0	11	52	0	63
46	Lot	1	1	2	12	0	14
47	Lot-et-Garonne	3	0	3	12	0	15
48	Lozère	0	3	3	3	1	7
49	Maine-et-Loire	12	0	12	47	0	59
50	Manche	12	1	13	18	1	32

Départements		Inférieur à 40%	Supérieur ou égal à 40%	Total accords	Refus et sans suite	Sursis à statuer	Total
51	Marne	23	0	23	26	3	52
52	Haute-Marne	3	0	3	17	0	20
53	Mayenne	6	0	6	2	0	8
54	Meurthe-et-Moselle	4	5	9	39	0	48
55	Meuse	8	0	8	20	4	32
56	Morbihan	1	30	31	35	0	66
57	Moselle	4	6	10	49	3	62
58	Nièvre	0	0	0	18	0	18
59l	Nord-Lille	27	4	31	95	0	126
59v	Nord-Valenciennes	2	1	3	20	0	23
60	Oise	8	0	8	0	0	8
61	Orne	0	2	2	8	0	10
62	Pas-de-Calais	8	0	8	11	4	23
63	Puy-de-Dôme	3	8	11	5	1	17
64	Pyrénées-Atlantiques	12	1	13	19	0	32
65	Hautes-Pyrénées	5	0	5	4	2	11
66	Pyrénées-Orientales	5	1	6	23	0	29
67	Bas-Rhin	16	6	22	57	0	79
68	Haut-Rhin	27	1	28	95	0	123
69	Rhône	44	1	45	151	11	207
70	Haute-Saône	5	0	5	14	0	19
71	Saône-et-Loire	0	2	2	32	0	34
72	Sarthe	0	7	7	22	0	29
73	Savoie	11	6	17	38	0	55
74	Haute-Savoie	16	1	17	35	0	52
75	Paris	18	4	22	214	1	237
76	Seine-Maritime	15	1	16	99	8	123
77	Seine-et-Marne	11	12	23	100	2	125
78	Yvelines	9	5	14	26	0	40
79	Deux-Sèvres	3	0	3	10	0	13
80	Somme	5	6	11	38	1	50
81	Tarn	1	0	1	2	0	3
82	Tarn-et-Garonne	1	1	2	5	0	7
83	Var	1	0	1	51	0	52
84	Vaucluse	1	0	1	1	0	2
85	Vendée	0	8	8	19	0	27
86	Vienne	5	0	5	29	3	37
87	Haute-Vienne	0	4	4	4	0	8
88	Vosges	3	2	5	15	0	20
89	Yonne	6	0	6	14	0	20
90	Territoire-de-Belfort	2	0	2	1	0	3
91	Essonne	15	5	20	85	2	107
92	Hauts-de-Seine	35	11	46	89	0	135
93	Seine-Saint-Denis	10	7	17	185	0	202
94	Val-de-Marne	24	10	34	85	8	127
95	Val-d'Oise	12	1	13	113	2	128
France métropolitaine		663	219	882	3243	86	4211
971	Guadeloupe	1	0	1	4	0	5
972	Martinique	2	0	2	3	0	5
973	Guyane	0	3	3	7	0	10
974	Réunion	0	0	0	26	2	28
Depts d'outre-mer		3	3	6	40	2	48
France entière		666	222	888	3283	88	4259

Départements		Inférieur à 40%	Supérieur ou égal à 40%	Total accords	Refus et sans suite	Sursis à statuer	Total
01	Ain	9	1	10	6	1	17
02	Aisne	3	1	4	0	0	4
03	Allier	1	0	1	0	0	1
04	Alpes-de-Haute-Provence	2	0	2	3	0	5
05	Hautes-Alpes	4	1	5	1	0	6
06	Alpes-Maritimes	0	0	0	0	0	0
07	Ardèche	0	1	1	1	0	2
08	Ardennes	4	0	4	7	0	11
09	Ariège	0	2	2	0	0	2
10	Aube	0	0	0	0	0	0
11	Aude	0	0	0	0	0	0
12	Aveyron	1	0	1	1	0	2
13	Bouches-du-Rhône	27	2	29	11	0	40
14	Calvados	2	7	9	5	2	16
15	Cantal	2	0	2	0	0	2
16	Charente	4	0	4	0	0	4
17	Charente-Maritime	10	0	10	3	0	13
18	Cher	0	0	0	6	0	6
19	Corrèze	3	0	3	0	1	4
2a	Corse-du-Sud	0	1	1	1	0	2
2b	Haute-Corse	4	0	4	1	0	5
21	Côte-d'Or	8	1	9	15	0	24
22	Côtes-d'Armor	2	1	3	0	0	3
23	Creuse	0	0	0	0	0	0
24	Dordogne	2	1	3	1	0	4
25	Doubs	2	0	2	4	0	6
26	Drôme	5	0	5	3	0	8
27	Eure	2	4	6	3	0	9
28	Eure-et-Loir	1	0	1	4	0	5
29	Finistère	15	0	15	6	3	24
30	Gard	5	0	5	4	0	9
31	Haute-Garonne	10	0	10	0	0	10
32	Gers	2	2	4	0	0	4
33	Gironde	15	1	16	7	0	23
34	Hérault	8	0	8	13	0	21
35	Ille-et-Vilaine	7	0	7	3	0	10
36	Indre	1	0	1	0	0	1
37	Indre-et-Loire	14	0	14	1	0	15
38	Isère	31	1	32	22	0	54
39	Jura	5	1	6	1	0	7
40	Landes	0	1	1	0	0	1
41	Loir-et-Cher	6	1	7	0	0	7
42	Loire	6	5	11	4	0	15
43	Haute-Loire	2	0	2	1	0	3
44	Loire-Atlantique	4	0	4	0	0	4
45	Loiret	9	3	12	3	0	15
46	Lot	3	2	5	2	0	7
47	Lot-et-Garonne	4	0	4	0	0	4
48	Lozère	0	1	1	0	0	1
49	Maine-et-Loire	10	0	10	6	0	16
50	Manche	5	0	5	3	0	8

Tableau A43

**Décisions d'allocation compensatrice pour frais professionnels
(Renouvellements)**

Année 2001

Départements		Inférieur à 40%	Supérieur ou égal à 40%	Total accords	Refus et sans suite	Sursis à statuer	Total
51	Marne	9	0	9	3	0	12
52	Haute-Marne	1	0	1	1	0	2
53	Mayenne	3	2	5	0	0	5
54	Meurthe-et-Moselle	4	3	7	2	0	9
55	Meuse	9	0	9	3	0	12
56	Morbihan	2	16	18	3	0	21
57	Moselle	13	3	16	4	0	20
58	Nièvre	0	1	1	0	0	1
59l	Nord-Lille	25	1	26	11	0	37
59v	Nord-Valenciennes	4	1	5	2	0	7
60	Oise	6	0	6	0	1	7
61	Orne	0	2	2	2	0	4
62	Pas-de-Calais	6	3	9	3	2	14
63	Puy-de-Dôme	5	1	6	0	0	6
64	Pyrénées-Atlantiques	6	0	6	0	0	6
65	Hautes-Pyrénées	6	0	6	0	0	6
66	Pyrénées-Orientales	1	0	1	3	0	4
67	Bas-Rhin	6	1	7	1	0	8
68	Haut-Rhin	28	0	28	7	0	35
69	Rhône	26	1	27	31	3	61
70	Haute-Saône	0	0	0	0	0	0
71	Saône-et-Loire	4	2	6	3	0	9
72	Sarthe	0	3	3	2	0	5
73	Savoie	13	5	18	4	0	22
74	Haute-Savoie	5	0	5	0	0	5
75	Paris	46	6	52	35	0	87
76	Seine-Maritime	14	0	14	22	4	40
77	Seine-et-Marne	5	2	7	19	0	26
78	Yvelines	35	3	38	13	0	51
79	Deux-Sèvres	1	1	2	0	0	2
80	Somme	14	3	17	6	2	25
81	Tarn	2	1	3	0	0	3
82	Tarn-et-Garonne	5	0	5	1	0	6
83	Var	5	0	5	4	0	9
84	Vaucluse	0	0	0	0	0	0
85	Vendée	0	1	1	1	0	2
86	Vienne	3	0	3	3	0	6
87	Haute-Vienne	1	1	2	0	0	2
88	Vosges	11	0	11	3	0	14
89	Yonne	5	0	5	3	0	8
90	Territoire-de-Belfort	0	0	0	0	0	0
91	Essonne	30	4	34	20	1	55
92	Hauts-de-Seine	29	3	32	19	0	51
93	Seine-Saint-Denis	14	9	23	20	0	43
94	Val-de-Marne	20	11	31	14	3	48
95	Val-d'Oise	19	1	20	9	1	30
France métropolitaine		701	132	833	429	24	1286
971	Guadeloupe	0	1	1	0	0	1
972	Martinique	1	0	1	0	0	1
973	Guyane	0	0	0	0	0	0
974	Réunion	1	3	4	1	1	6
Depts d'outre-mer		2	4	6	1	1	8
France entière		703	136	839	430	25	1294

Départements	Inférieur à 40%	Supérieur ou égal à 40%	Total accords	Refus et sans suite	Sursis à statuer	Total
01 Ain	15	1	16	79	3	98
02 Aisne	12	1	13	33	4	50
03 Allier	5	0	5	1	0	6
04 Alpes-de-Haute-Provence	2	0	2	23	0	25
05 Hautes-Alpes	5	2	7	19	0	26
06 Alpes-Maritimes	0	0	0	2	0	2
07 Ardèche	0	1	1	4	1	6
08 Ardennes	10	0	10	43	3	56
09 Ariège	0	3	3	16	0	19
10 Aube	0	3	3	3	0	6
11 Aude	3	0	3	4	0	7
12 Aveyron	6	0	6	6	0	12
13 Bouches-du-Rhône	34	3	37	66	0	103
14 Calvados	4	19	23	39	4	66
15 Cantal	2	0	2	1	0	3
16 Charente	11	0	11	4	0	15
17 Charente-Maritime	14	0	14	14	0	28
18 Cher	1	0	1	36	1	38
19 Corrèze	12	0	12	2	3	17
2a Corse-du-Sud	1	2	3	1	0	4
2b Haute-Corse	5	0	5	2	0	7
21 Côte-d'Or	13	2	15	68	0	83
22 Côtes-d'Armor	6	3	9	2	0	11
23 Creuse	0	0	0	1	0	1
24 Dordogne	7	1	8	8	0	16
25 Doubs	4	0	4	33	0	37
26 Drôme	15	0	15	56	1	72
27 Eure	2	9	11	18	0	29
28 Eure-et-Loir	1	1	2	34	0	36
29 Finistère	32	0	32	84	9	125
30 Gard	5	0	5	64	2	71
31 Haute-Garonne	23	0	23	8	0	31
32 Gers	6	5	11	8	0	19
33 Gironde	30	13	43	76	0	119
34 Hérault	13	0	13	127	0	140
35 Ille-et-Vilaine	22	0	22	27	0	49
36 Indre	3	1	4	3	0	7
37 Indre-et-Loire	19	0	19	11	0	30
38 Isère	46	5	51	135	0	186
39 Jura	9	1	10	13	3	26
40 Landes	2	1	3	0	0	3
41 Loir-et-Cher	7	2	9	1	0	10
42 Loire	11	11	22	28	0	50
43 Haute-Loire	8	0	8	13	2	23
44 Loire-Atlantique	12	0	12	1	0	13
45 Loiret	20	3	23	55	0	78
46 Lot	4	3	7	14	0	21
47 Lot-et-Garonne	7	0	7	12	0	19
48 Lozère	0	4	4	3	1	8
49 Maine-et-Loire	22	0	22	53	0	75
50 Manche	17	1	18	21	1	40

Départements	Inférieur à 40%	Supérieur ou égal à 40%	Total accords	Refus et sans suite	Sursis à statuer	Total
51 Marne	32	0	32	29	3	64
52 Haute-Marne	4	0	4	18	0	22
53 Mayenne	9	2	11	2	0	13
54 Meurthe-et-Moselle	8	8	16	41	0	57
55 Meuse	17	0	17	23	4	44
56 Morbihan	3	46	49	38	0	87
57 Moselle	17	9	26	53	3	82
58 Nièvre	0	1	1	18	0	19
59l Nord-Lille	52	5	57	106	0	163
59v Nord-Valenciennes	6	2	8	22	0	30
60 Oise	14	0	14	0	1	15
61 Orne	0	4	4	10	0	14
62 Pas-de-Calais	14	3	17	14	6	37
63 Puy-de-Dôme	8	9	17	5	1	23
64 Pyrénées-Atlantiques	18	1	19	19	0	38
65 Hautes-Pyrénées	11	0	11	4	2	17
66 Pyrénées-Orientales	6	1	7	26	0	33
67 Bas-Rhin	22	7	29	58	0	87
68 Haut-Rhin	55	1	56	102	0	158
69 Rhône	70	2	72	182	14	268
70 Haute-Saône	5	0	5	14	0	19
71 Saône-et-Loire	4	4	8	35	0	43
72 Sarthe	0	10	10	24	0	34
73 Savoie	24	11	35	42	0	77
74 Haute-Savoie	21	1	22	35	0	57
75 Paris	64	10	74	249	1	324
76 Seine-Maritime	29	1	30	121	12	163
77 Seine-et-Marne	16	14	30	119	2	151
78 Yvelines	44	8	52	39	0	91
79 Deux-Sèvres	4	1	5	10	0	15
80 Somme	19	9	28	44	3	75
81 Tarn	3	1	4	2	0	6
82 Tarn-et-Garonne	6	1	7	6	0	13
83 Var	6	0	6	55	0	61
84 Vaucluse	1	0	1	1	0	2
85 Vendée	0	9	9	20	0	29
86 Vienne	8	0	8	32	3	43
87 Haute-Vienne	1	5	6	4	0	10
88 Vosges	14	2	16	18	0	34
89 Yonne	11	0	11	17	0	28
90 Territoire-de-Belfort	2	0	2	1	0	3
91 Essonne	45	9	54	105	3	162
92 Hauts-de-Seine	64	14	78	108	0	186
93 Seine-Saint-Denis	24	16	40	205	0	245
94 Val-de-Marne	44	21	65	99	11	175
95 Val-d'Oise	31	2	33	122	3	158
France métropolitaine	1364	351	1715	3672	110	5497
971 Guadeloupe	1	1	2	4	0	6
972 Martinique	3	0	3	3	0	6
973 Guyane	0	3	3	7	0	10
974 Réunion	1	3	4	27	3	34
Depts d'outre-mer	5	7	12	41	3	56
France entière	1369	358	1727	3713	113	5553

Départements		Demandes non décisionnées au 31.12.00	Demandes reçues en 2001	1ères demandes décisionnées en 2001	Renouvellement s décisionnés en 2001	Demandes non décisionnées au 31.12.01	Ensemble des décisions 2001	Délais de décision moyens	Délais (en ratio)	Part des 1ères demandes dans les décisions	Demandes décisionnées pour 1000 habitants de 20 à 50 ans
01	Ain	30	321	168	142	41	310	2	1,6	54,2%	1,1
02	Aisne	40	188	93	85	50	178	2,2	3,4	52,2%	0,6
03	Allier	22	175	54	115	28	169	2,1	2	32,0%	1,0
04	Alpes-de-Haute-Provence	2	61	19	38	6	57	1,3	1,3	33,3%	0,8
05	Hautes-Alpes	20	73	14	59	20	73	4,1	3,3	19,2%	1,1
06	Alpes-Maritimes	94	329	73	262	88	335	3,2	3,2	21,8%	0,6
07	Ardeche	23	107	42	59	29	101	2,1	3,4	41,6%	0,7
08	Ardenes	67	136	106	63	34	169	2,7	2,4	62,7%	1,1
09	Ariège	5	42	13	31	3	44	2,5	0,8	29,5%	0,6
10	Aube	26	151	60	83	34	143	2,7	2,9	42,0%	0,9
11	Aude	25	118	64	55	24	119	3,4	2,4	53,8%	0,8
12	Aveyron	11	105	62	46	8	108	1,2	0,9	57,4%	0,8
13	Bouches-du-Rhône	134	735	276	465	128	741	2	2,1	37,2%	0,7
14	Calvados	58	297	71	215	69	286	2,4	2,9	24,8%	0,8
15	Cantal	16	81	24	69	4	93	2,9	0,5	25,8%	1,2
16	Charente	36	175	69	91	51	160	3	3,8	43,1%	0,9
17	Charente-Maritime	184	389	111	274	188	385	5,4	5,9	28,8%	1,3
18	Cher	33	275	70	116	122	186	3,2	7,9	37,6%	1,1
19	Corrèze	60	254	86	194	34	280	3,7	1,5	30,7%	2,4
2a	Corse-du-Sud	3	36	16	20	3	36	1,3	1	44,4%	0,6
2b	Haute-Corse	1	25	7	13	6	20	1,4	3,6	35,0%	0,3
21	Côte-d'Or	105	316	130	187	104	317	4,7	3,9	41,0%	1,1
22	Côtes-d'Armor	79	313	132	181	78	313	2,5	3	42,2%	1,2
23	Creuse	12	67	28	40	11	68	3,9	1,9	41,2%	1,2
24	Dordogne	96	380	148	304	24	452	2,2	0,6	32,7%	2,3
25	Doubs	30	220	104	115	31	219	2,5	1,7	47,5%	0,8
26	Drôme	85	317	65	255	82	320	3,6	3,1	20,3%	1,4
27	Eure	28	238	83	150	33	233	1,7	1,7	35,6%	0,8
28	Eure-et-Loir	67	333	123	223	54	346	3,2	1,9	35,5%	1,6
29	Finistère	108	396	158	261	82	419	3,9	2,3	37,7%	0,9
30	Gard	49	209	98	105	55	203	3,3	3,3	48,3%	0,6
31	Haute-Garonne	63	477	114	363	63	477	3,8	1,6	23,9%	0,8
32	Gers	29	242	56	186	29	242	2,4	1,4	23,1%	2,8
33	Gironde	199	629	325	330	173	655	3,7	3,2	49,6%	0,9
34	Hérault	235	961	348	517	331	865	4,1	4,6	40,2%	1,7
35	Ille-et-Vilaine	128	623	386	243	122	629	1,5	2,3	61,4%	1,3
36	Indre	32	108	36	57	47	93	2,9	6,1	38,7%	0,8
37	Indre-et-Loire	84	383	99	273	95	372	4	3,1	26,6%	1,2
38	Isère	305	1127	297	826	309	1123	3,5	3,3	26,4%	1,8
39	Jura	35	151	63	62	61	125	3,7	5,9	50,4%	1,0
40	Landes	39	179	48	137	33	185	2,4	2,1	25,9%	1,1
41	Loir-et-Cher	40	277	98	178	41	276	1,7	1,8	35,5%	1,7
42	Loire	56	418	178	232	64	410	1,7	1,9	43,4%	1,1
43	Haute-Loire	31	132	66	52	45	118	2,4	4,6	55,9%	1,1
44	Loire-Atlantique	212	466	168	334	175	502	5,2	4,2	33,5%	0,8
45	Loiret	63	360	92	272	59	364	2,3	1,9	25,3%	1,1
46	Lot	18	154	31	125	16	156	1,8	1,2	19,9%	2,0
47	Lot-et-Garonne	52	244	100	144	52	244	2,9	2,6	41,0%	1,6
48	Lozère	47	208	110	76	69	186	3,9	4,5	59,1%	4,9
49	Maine-et-Loire	46	353	142	204	53	346	1,7	1,8	41,0%	0,9
50	Manche	36	155	56	100	35	156	2,8	2,7	35,9%	0,6
51	Marne	38	194	109	93	30	202	3,5	1,8	54,0%	0,6
52	Haute-Marne	4	53	31	14	12	45	1,7	3,2	68,9%	0,5

Départements		Demandes non décisionnées au 31.12.00	Demandes reçues en 2001	1ères demandes décisionnées en 2001	Renouvellement s décisionnés en 2001	Demandes non décisionnées au 31.12.01	Ensemble des décisions 2001	Délais de décision moyens	Délais (en ratio)	Part des 1ères demandes dans les décisions	Demandes décisionnées pour 1000 habitants de 20 à 50 ans
53	Mayenne	50	200	53	178	19	231	2,2	1	22,9%	1,6
54	Meurthe-et-Moselle	57	400	141	229	87	370	3,1	2,8	38,1%	0,9
55	Meuse	27	78	46	41	18	87	4,1	2,5	52,9%	0,9
56	Morbihan	68	372	108	254	78	362	3,3	2,6	29,8%	1,1
57	Moselle	139	427	187	262	115	449	3,9	3,1	41,6%	0,8
58	Nièvre	109	309	95	295	28	390	2,9	0,9	24,4%	3,5
59l	Nord-Lille	289	1313	761	604	237	1365	2,7	2,1	55,8%	1,4
59v	Nord-Valenciennes	41	531	165	329	78	494	1	1,9	33,4%	1,2
60	Oise	150	685	222	401	211	623	2,7	4,1	35,6%	1,4
61	Orne	21	106	60	53	14	113	2,7	1,5	53,1%	0,8
62	Pas-de-Calais	250	1406	334	1156	166	1490	2	1,3	22,4%	2,0
63	Puy-de-Dôme	53	439	197	262	32	459	1,6	0,8	42,9%	1,4
64	Pyrénées-Atlantiques	48	276	125	173	26	298	2,4	1	41,9%	0,9
65	Hautes-Pyrénées	47	302	68	187	94	255	3	4,4	26,7%	2,2
66	Pyrénées-Orientales	39	133	82	65	25	147	2,4	2	55,8%	0,7
67	Bas-Rhin	65	460	235	225	65	460	3	1,7	51,1%	0,8
68	Haut-Rhin	99	517	267	304	45	571	3,1	0,9	46,8%	1,5
69	Rhône	420	1617	684	991	361	1675	2,9	2,6	40,8%	1,9
70	Haute-Saône	1	39	20	8	12	28	1,7	5,1	71,4%	0,2
71	Saône-et-Loire	39	397	141	259	36	400	1,5	1,1	35,3%	1,4
72	Sarthe	71	370	100	245	96	345	2,6	3,3	29,0%	1,2
73	Savoie	42	240	104	134	44	238	1,9	2,2	43,7%	1,1
74	Haute-Savoie	87	588	115	329	231	444	3	6,2	25,9%	1,2
75	Paris	558	1221	529	491	759	1020	6,4	8,9	51,9%	0,8
76	Seine-Maritime	16	1402	316	1032	70	1348	0,6	0,6	23,4%	2,0
77	Seine-et-Marne	133	466	187	304	108	491	3,2	2,6	38,1%	0,7
78	Yvelines	183	626	484	221	104	705	3,3	1,8	68,7%	0,9
79	Deux-Sèvres	40	164	64	120	20	184	3,7	1,3	34,8%	1,0
80	Somme	80	401	151	274	55	425	3	1,6	35,5%	1,4
81	Tarn	28	259	101	155	31	256	1,6	1,5	39,5%	1,5
82	Tarn-et-Garonne	15	141	64	76	16	140	1,5	1,4	45,7%	1,3
83	Var	118	484	171	270	161	441	4	4,4	38,8%	0,9
84	Vaucluse	40	163	75	93	35	168	2,7	2,5	44,6%	0,6
85	Vendée	159	568	154	441	132	595	2,8	2,7	25,9%	2,1
86	Vienne	29	129	52	82	23	134	3,8	2,1	38,8%	0,6
87	Haute-Vienne	16	252	62	190	14	252	1,6	0,7	24,6%	1,3
88	Vosges	41	214	103	106	46	209	2,2	2,6	49,3%	1,1
89	Yonne	99	616	182	427	106	609	2,6	2,1	29,9%	3,5
90	Territoire-de-Belfort	16	76	30	55	7	85	1,8	1	35,3%	1,1
91	Essonne	230	841	327	513	231	840	3,4	3,3	38,9%	1,3
92	Hauts-de-Seine	251	649	211	50	638	261	4,8	29,3	80,8%	0,3
93	Seine-Saint-Denis	103	625	206	388	134	594	2,2	2,7	34,7%	0,8
94	Val-de-Marne	276	653	371	308	250	679	5	4,4	54,6%	1,0
95	Val-d'Oise	318	646	368	390	206	758	5,4	3,3	48,5%	1,2
France Métropolitaine		8302	36557	14038	22104	8702	36142	3,0	2,9	38,8%	1,1
971	Guadeloupe	21	96	73	11	33	84	4,7	4,7	86,9%	0,4
972	Martinique	53	94	73	14	60	87	7,2	8,3	83,9%	0,4
973	Guyane	26	33	21	5	33	26	8	15,2	80,8%	0,3
974	Réunion	75	250	116	128	81	244	3,6	4	47,5%	0,6
Depts d'OUTRE-MER		175	473	283	158	207	441	4,8	5,6	64,2%	0,5
France ENTIERE		8477	37030	14321	22262	8909	36583	3,0	2,9	39,1%	1,1

Départements	Foyer double tarification	Foyer hébergé	Foyer occupat.	Maison accueil spécialisé	Ets pour personnes agées	Autres Ets.	Refus et sans suite	Sursis à statue	Total
01 Ain	33	2	38	25	15	32	23	0	168
02 Aisne	13	6	23	18	5	18	10	0	93
03 Allier	4	0	32	5	0	4	9	0	54
04 Alpes-de-Haute-Provence	0	0	4	3	0	4	8	0	19
05 Hautes-Alpes	0	0	7	2	0	3	1	1	14
06 Alpes-Maritimes	1	7	41	13	0	0	11	0	73
07 Ardèche	1	0	24	7	0	4	5	1	42
08 Ardennes	1	1	26	49	1	4	18	6	106
09 Ariège	0	0	5	3	0	3	2	0	13
10 Aube	4	1	17	9	7	9	9	4	60
11 Aude	14	4	23	15	0	1	7	0	64
12 Aveyron	8	0	16	8	14	16	0	0	62
13 Bouches-du-Rhône	13	1	84	68	0	4	106	0	276
14 Calvados	10	0	18	11	0	23	9	0	71
15 Cantal	3	0	5	4	0	6	6	0	24
16 Charente	6	0	16	7	16	10	11	3	69
17 Charente-Maritime	8	24	33	21	0	4	21	0	111
18 Cher	6	0	12	2	8	16	26	0	70
19 Corrèze	5	0	42	22	0	4	11	2	86
2a Corse-du-Sud	5	7	1	3	0	0	0	0	16
2b Haute-Corse	3	2	0	1	0	0	1	0	7
21 Côte-d'Or	27	38	13	11	0	21	20	0	130
22 Côtes-d'Armor	19	0	49	39	0	4	17	4	132
23 Creuse	3	1	12	8	0	1	3	0	28
24 Dordogne	35	11	23	27	0	26	26	0	148
25 Doubs	5	14	22	24	18	4	12	5	104
26 Drôme	13	1	22	12	0	7	8	2	65
27 Eure	6	3	46	6	0	3	18	1	83
28 Eure-et-Loir	17	30	37	9	0	4	22	4	123
29 Finistère	35	0	89	6	0	0	24	4	158
30 Gard	9	2	41	28	0	4	13	1	98
31 Haute-Garonne	17	1	44	32	0	6	13	1	114
32 Gers	14	0	13	19	6	0	4	0	56
33 Gironde	122	3	83	35	0	28	54	0	325
34 Hérault	18	94	26	24	9	131	46	0	348
35 Ille-et-Vilaine	28	26	110	164	1	40	17	0	386
36 Indre	2	0	22	6	0	2	3	1	36
37 Indre-et-Loire	20	0	48	22	0	1	8	0	99
38 Isère	16	79	0	11	34	90	67	0	297
39 Jura	0	7	16	7	19	1	10	3	63
40 Landes	7	0	20	8	0	3	10	0	48
41 Loir-et-Cher	15	22	20	7	0	10	23	1	98
42 Loire	16	7	67	21	59	3	5	0	178
43 Haute-Loire	10	7	16	7	14	8	3	1	66
44 Loire-Atlantique	23	0	83	33	0	0	29	0	168
45 Loiret	15	0	44	15	0	1	17	0	92
46 Lot	0	0	15	6	0	5	5	0	31
47 Lot-et-Garonne	9	0	31	12	0	30	17	1	100
48 Lozère	8	1	58	14	5	7	5	12	110
49 Maine-et-Loire	6	8	44	13	39	7	25	0	142
50 Manche	6	0	21	10	0	4	10	5	56
51 Marne	21	0	47	16	0	0	10	15	109
52 Haute-Marne	2	0	16	5	4	1	3	0	31
53 Mayenne	3	0	36	8	0	5	1	0	53
54 Meurthe-et-Moselle	20	1	57	28	0	7	19	9	141
55 Meuse	2	1	15	11	0	3	8	6	46
56 Morbihan	24	2	47	22	0	3	10	0	108
57 Moselle	31	1	57	56	0	5	35	2	187
58 Nièvre	13	14	19	14	0	15	20	0	95
59i Nord-Lille	104	183	232	126	0	53	62	1	761
59v Nord-Valenciennes	8	27	54	27	0	29	9	11	165
60 Oise	9	79	47	19	23	4	15	26	222

Départements		Foyer double tarification	Foyer hébergé	Foyer occupat.	Maison accueil spécialisé	Ets pour personnes agées	Autres Ets.	Refus et sans suite	Sursis à statue	Total
61	Orne	3	0	24	17	0	5	5	6	60
62	Pas-de-Calais	21	68	62	44	0	52	49	38	334
63	Puy-de-Dôme	44	18	43	12	0	36	17	27	197
64	Pyrénées-Atlantiques	10	1	34	27	28	9	15	1	125
65	Hautes-Pyrénées	16	6	8	7	12	0	10	9	68
66	Pyrénées-Orientales	13	3	21	17	0	10	18	0	82
67	Bas-Rhin	4	2	46	59	88	6	29	1	235
68	Haut-Rhin	13	126	56	42	0	5	25	0	267
69	Rhône	57	122	156	38	90	108	99	14	684
70	Haute-Saône	4	0	3	9	0	2	2	0	20
71	Saône-et-Loire	21	1	50	3	29	11	26	0	141
72	Sarthe	4	20	20	17	7	4	28	0	100
73	Savoie	0	31	16	29	10	13	5	0	104
74	Haute-Savoie	5	32	5	8	11	46	8	0	115
75	Paris	18	85	73	27	0	61	225	40	529
76	Seine-Maritime	34	106	85	18	0	9	53	11	316
77	Seine-et-Marne	25	0	98	33	0	0	23	8	187
78	Yvelines	54	3	245	84	0	79	19	0	484
79	Deux-Sèvres	0	0	38	7	0	3	16	0	64
80	Somme	8	19	11	15	0	64	25	9	151
81	Tarn	6	0	36	21	0	27	10	1	101
82	Tarn-et-Garonne	4	5	19	3	9	11	5	8	64
83	Var	22	0	67	21	0	2	55	4	171
84	Vaucluse	4	8	33	16	0	2	12	0	75
85	Vendée	1	41	35	30	18	4	24	1	154
86	Vienne	2	1	6	17	0	15	10	1	52
87	Haute-Vienne	3	0	32	10	0	12	5	0	62
88	Vosges	48	19	8	15	0	10	3	0	103
89	Yonne	17	65	63	15	0	9	12	1	182
90	Territoire-de-Belfort	1	10	6	4	0	3	5	1	30
91	Essonne	18	83	57	31	0	35	103	0	327
92	Hauts-de-Seine	22	15	30	20	48	69	7	0	211
93	Seine-Saint-Denis	8	0	57	19	0	25	91	6	206
94	Val-de-Marne	13	90	41	40	0	4	180	3	371
95	Val-d'Oise	13	63	62	36	27	50	87	30	368
France métropolitaine		1432	1761	3875	2075	674	1542	2326	353	14038
971	Guadeloupe	1	4	28	9	0	5	26	0	73
972	Martinique	4	13	7	21	0	1	27	0	73
973	Guyane	1	0	5	7	0	0	5	3	21
974	Réunion	31	5	32	14	0	4	29	1	116
Depts d'outre-mer		37	22	72	51	0	10	87	4	283
France entière		1469	1783	3947	2126	674	1552	2413	357	14321

	Départements	Foyer double tarification	Foyer hébergé	Foyer occupé	Maison accueil spécialisé	Ets pour personnes âgées	Autres Ets.	Refus et sans suite	Sursis à statuer	Total
01	Ain	37	4	41	20	4	28	5	3	142
02	Aisne	5	4	17	19	3	36	0	1	85
03	Allier	6	0	13	9	0	86	1	0	115
04	Alpes-de-Haute-Provence	0	1	4	5	0	27	1	0	38
05	Hautes-Alpes	12	0	37	4	0	2	3	1	59
06	Alpes-Maritimes	0	1	113	58	0	80	10	0	262
07	Ardèche	0	0	14	14	0	29	1	1	59
08	Ardennes	1	0	7	19	1	27	6	2	63
09	Ariège	0	0	4	14	0	13	0	0	31
10	Aube	9	2	46	17	3	1	2	3	83
11	Aude	11	3	12	21	0	6	2	0	55
12	Aveyron	1	0	3	11	5	26	0	0	46
13	Bouches-du-Rhône	32	1	96	41	0	247	48	0	465
14	Calvados	16	1	22	8	0	162	6	0	215
15	Cantal	8	0	5	9	9	36	2	0	69
16	Charente	15	0	11	13	21	26	4	1	91
17	Charente-Maritime	16	35	45	37	0	122	19	0	274
18	Cher	12	1	11	18	10	53	11	0	116
19	Corrèze	5	1	48	19	0	112	5	4	194
2a	Corse-du-Sud	8	1	0	1	0	9	1	0	20
2b	Haute-Corse	3	5	0	4	0	0	1	0	13
21	Côte-d'Or	32	19	13	4	0	112	7	0	187
22	Côtes-d'Armor	72	0	47	41	0	20	1	0	181
23	Creuse	3	0	6	17	0	14	0	0	40
24	Dordogne	16	12	7	18	0	245	6	0	304
25	Doubs	1	13	60	30	5	1	4	1	115
26	Drôme	46	0	45	9	0	146	9	0	255
27	Eure	17	2	17	5	0	101	8	0	150
28	Eure-et-Loir	32	9	23	10	0	134	13	2	223
29	Finistère	65	0	153	27	0	7	4	5	261
30	Gard	23	1	46	12	0	20	3	0	105
31	Haute-Garonne	61	0	18	8	0	264	10	2	363
32	Gers	53	0	47	82	2	2	0	0	186
33	Gironde	75	6	66	26	1	126	30	0	330
34	Hérault	51	28	48	16	4	360	10	0	517
35	Ille-et-Vilaine	51	9	52	74	0	54	3	0	243
36	Indre	4	0	16	15	0	18	1	3	57
37	Indre-et-Loire	41	0	61	22	0	145	4	0	273
38	Isère	66	89	4	19	78	542	28	0	826
39	Jura	2	2	30	13	4	2	7	2	62
40	Landes	23	1	12	10	0	90	1	0	137
41	Loir-et-Cher	30	19	29	7	0	90	3	0	178
42	Loire	37	7	100	55	27	5	1	0	232
43	Haute-Loire	22	1	12	5	11	1	0	0	52
44	Loire-Atlantique	123	0	140	60	0	0	11	0	334
45	Loiret	37	1	39	24	0	165	6	0	272
46	Lot	3	0	4	7	0	111	0	0	125
47	Lot-et-Garonne	9	1	15	61	0	52	6	0	144
48	Lozère	8	0	16	7	0	41	3	1	76
49	Maine-et-Loire	11	4	33	15	25	92	24	0	204
50	Manche	4	0	17	20	1	54	2	2	100

	Départements	Foyer double tarification	Foyer hébergé	Foyer occupé	Maison accueil spécialisé	Ets pour personnes âgées	Autres Ets.	Refus et sans suite	Sursis à statuer	Total
51	Marne	36	0	41	13	0	0	2	1	93
52	Haute-Marne	2	0	5	7	0	0	0	0	14
53	Mayenne	15	0	13	9	0	141	0	0	178
54	Meurthe-et-Moselle	40	0	40	28	0	113	7	1	229
55	Meuse	9	0	1	8	0	20	2	1	41
56	Morbihan	94	2	37	33	0	73	15	0	254
57	Moselle	56	2	43	35	0	115	9	2	262
58	Nièvre	51	13	10	43	0	167	10	1	295
59l	Nord-Lille	25	43	12	3	0	518	3	0	604
59v	Nord-Valenciennes	9	22	71	32	0	189	5	1	329
60	Oise	21	78	70	24	12	174	9	13	401
61	Orne	3	0	14	14	0	18	2	2	53
62	Pas-de-Calais	93	206	251	54	0	437	79	36	1156
63	Puy-de-Dôme	54	13	45	6	0	116	9	19	262
64	Pyrénées-Atlantiques	18	1	34	39	7	65	7	2	173
65	Hautes-Pyrénées	97	9	14	22	13	20	4	8	187
66	Pyrénées-Orientales	6	5	13	12	0	25	4	0	65
67	Bas-Rhin	36	13	72	41	15	43	3	2	225
68	Haut-Rhin	24	66	38	10	0	155	11	0	304
69	Rhône	106	290	283	33	24	170	71	14	991
70	Haute-Saône	1	1	3	3	0	0	0	0	8
71	Saône-et-Loire	44	0	53	4	26	115	17	0	259
72	Sarthe	27	13	19	16	18	121	31	0	245
73	Savoie	5	2	23	50	6	48	0	0	134
74	Haute-Savoie	15	32	12	31	18	219	2	0	329
75	Paris	39	38	50	14	0	254	73	23	491
76	Seine-Maritime	145	358	415	34	0	45	28	7	1032
77	Seine-et-Marne	70	0	151	63	0	0	11	9	304
78	Yvelines	55	0	110	50	0	6	0	0	221
79	Deux-Sèvres	7	0	45	13	0	42	13	0	120
80	Somme	5	21	32	44	0	156	12	4	274
81	Tarn	20	1	8	8	0	114	3	1	155
82	Tarn-et-Garonne	14	9	5	2	3	41	0	2	76
83	Var	21	0	113	35	0	96	5	0	270
84	Vaucluse	2	0	5	4	0	81	1	0	93
85	Vendée	1	9	35	33	9	346	7	1	441
86	Vienne	9	8	5	9	0	49	2	0	82
87	Haute-Vienne	4	0	30	30	0	124	2	0	190
88	Vosges	46	8	6	13	0	29	4	0	106
89	Yonne	32	45	28	13	0	303	6	0	427
90	Territoire-de-Belfort	5	16	13	14	2	4	1	0	55
91	Essonne	38	61	97	38	0	215	63	1	513
92	Hauts-de-Seine	2	2	13	0	2	30	1	0	50
93	Seine-Saint-Denis	40	14	161	80	0	73	19	1	388
94	Val-de-Marne	18	96	75	42	0	18	56	3	308
95	Val-d'Oise	54	17	37	28	8	186	49	11	390
	France métropolitaine	2729	1798	4376	2217	377	9416	991	200	22104
971	Guadeloupe	0	3	4	3	0	0	1	0	11
972	Martinique	0	4	2	4	0	1	3	0	14
973	Guyane	0	0	1	3	0	0	1	0	5
974	Réunion	40	13	24	36	0	7	8	0	128
	Depts d'outre-mer	40	20	31	46	0	8	13	0	158
	France entière	2769	1818	4407	2263	377	9424	1004	200	22262

Départements	Foyer double tarification	Foyer hébergé	Foyer occupé	Maison accueil spécialisé	Ets pour personnes âgées	Autres Ets.	Refus et sans suite	Suris à statuer	Total
01 Ain	70	6	79	45	19	60	28	3	310
02 Aisne	18	10	40	37	8	54	10	1	178
03 Allier	10	0	45	14	0	90	10	0	169
04 Alpes-de-Haute-Provence	0	1	8	8	0	31	9	0	57
05 Hautes-Alpes	12	0	44	6	0	5	4	2	73
06 Alpes-Maritimes	1	8	154	71	0	80	21	0	335
07 Ardèche	1	0	38	21	0	33	6	2	101
08 Ardennes	2	1	33	68	2	31	24	8	169
09 Ariège	0	0	9	17	0	16	2	0	44
10 Aube	13	3	63	26	10	10	11	7	143
11 Aude	25	7	35	36	0	7	9	0	119
12 Aveyron	9	0	19	19	19	42	0	0	108
13 Bouches-du-Rhône	45	2	180	109	0	251	154	0	741
14 Calvados	26	1	40	19	0	185	15	0	286
15 Cantal	11	0	10	13	9	42	8	0	93
16 Charente	21	0	27	20	37	36	15	4	160
17 Charente-Maritime	24	59	78	58	0	126	40	0	385
18 Cher	18	1	23	20	18	69	37	0	186
19 Corrèze	10	1	90	41	0	116	16	6	280
2a Corse-du-Sud	13	8	1	4	0	9	1	0	36
2b Haute-Corse	6	7	0	5	0	0	2	0	20
21 Côte-d'Or	59	57	26	15	0	133	27	0	317
22 Côtes-d'Armor	91	0	96	80	0	24	18	4	313
23 Creuse	6	1	18	25	0	15	3	0	68
24 Dordogne	51	23	30	45	0	271	32	0	452
25 Doubs	6	27	82	54	23	5	16	6	219
26 Drôme	59	1	67	21	0	153	17	2	320
27 Eure	23	5	63	11	0	104	26	1	233
28 Eure-et-Loir	49	39	60	19	0	138	35	6	346
29 Finistère	100	0	242	33	0	7	28	9	419
30 Gard	32	3	87	40	0	24	16	1	203
31 Haute-Garonne	78	1	62	40	0	270	23	3	477
32 Gers	67	0	60	101	8	2	4	0	242
33 Gironde	197	9	149	61	1	154	84	0	655
34 Hérault	69	122	74	40	13	491	56	0	865
35 Ille-et-Vilaine	79	35	162	238	1	94	20	0	629
36 Indre	6	0	38	21	0	20	4	4	93
37 Indre-et-Loire	61	0	109	44	0	146	12	0	372
38 Isère	82	168	4	30	112	632	95	0	1123
39 Jura	2	9	46	20	23	3	17	5	125
40 Landes	30	1	32	18	0	93	11	0	185
41 Loir-et-Cher	45	41	49	14	0	100	26	1	276
42 Loire	53	14	167	76	86	8	6	0	410
43 Haute-Loire	32	8	28	12	25	9	3	1	118
44 Loire-Atlantique	146	0	223	93	0	0	40	0	502
45 Loiret	52	1	83	39	0	166	23	0	364
46 Lot	3	0	19	13	0	116	5	0	156
47 Lot-et-Garonne	18	1	46	73	0	82	23	1	244
48 Lozère	16	1	74	21	5	48	8	13	186
49 Maine-et-Loire	17	12	77	28	64	99	49	0	346
50 Manche	10	0	38	30	1	58	12	7	156

	Départements	Foyer double tarification	Foyer hébergé	Foyer occupat .	Maison accueil spécialisé	Ets pour personne s âgées	Autre s Ets.	Refus et sans suite	Sursis à statue r	Total
51	Marne	57	0	88	29	0	0	12	16	202
52	Haute-Marne	4	0	21	12	4	1	3	0	45
53	Mayenne	18	0	49	17	0	146	1	0	231
54	Meurthe-et-Moselle	60	1	97	56	0	120	26	10	370
55	Meuse	11	1	16	19	0	23	10	7	87
56	Morbihan	118	4	84	55	0	76	25	0	362
57	Moselle	87	3	100	91	0	120	44	4	449
58	Nièvre	64	27	29	57	0	182	30	1	390
59l	Nord-Lille	129	226	244	129	0	571	65	1	1365
59v	Nord-Valenciennes	17	49	125	59	0	218	14	12	494
60	Oise	30	157	117	43	35	178	24	39	623
61	Orne	6	0	38	31	0	23	7	8	113
62	Pas-de-Calais	114	274	313	98	0	489	128	74	1490
63	Puy-de-Dôme	98	31	88	18	0	152	26	46	459
64	Pyénées-Atlantiques	28	2	68	66	35	74	22	3	298
65	Hautes-Pyrénées	113	15	22	29	25	20	14	17	255
66	Pyénées-Orientales	19	8	34	29	0	35	22	0	147
67	Bas-Rhin	40	15	118	100	103	49	32	3	460
68	Haut-Rhin	37	192	94	52	0	160	36	0	571
69	Rhône	163	412	439	71	114	278	170	28	1675
70	Haute-Saône	5	1	6	12	0	2	2	0	28
71	Saône-et-Loire	65	1	103	7	55	126	43	0	400
72	Sarthe	31	33	39	33	25	125	59	0	345
73	Savoie	5	33	39	79	16	61	5	0	238
74	Haute-Savoie	20	64	17	39	29	265	10	0	444
75	Paris	57	123	123	41	0	315	298	63	1020
76	Seine-Maritime	179	464	500	52	0	54	81	18	1348
77	Seine-et-Marne	95	0	249	96	0	0	34	17	491
78	Yvelines	109	3	355	134	0	85	19	0	705
79	Deux-Sèvres	7	0	83	20	0	45	29	0	184
80	Somme	13	40	43	59	0	220	37	13	425
81	Tarn	26	1	44	29	0	141	13	2	256
82	Tarn-et-Garonne	18	14	24	5	12	52	5	10	140
83	Var	43	0	180	56	0	98	60	4	441
84	Vaucluse	6	8	38	20	0	83	13	0	168
85	Vendée	2	50	70	63	27	350	31	2	595
86	Vienne	11	9	11	26	0	64	12	1	134
87	Haute-Vienne	7	0	62	40	0	136	7	0	252
88	Vosges	94	27	14	28	0	39	7	0	209
89	Yonne	49	110	91	28	0	312	18	1	609
90	Territoire-de-Belfort	6	26	19	18	2	7	6	1	85
91	Essonne	56	144	154	69	0	250	166	1	840
92	Hauts-de-Seine	24	17	43	20	50	99	8	0	261
93	Seine-Saint-Denis	48	14	218	99	0	98	110	7	594
94	Val-de-Marne	31	186	116	82	0	22	236	6	679
95	Val-d'Oise	67	80	99	64	35	236	136	41	758
	France métropolitaine	4161	3559	8251	4292	1051	10958	3317	553	36142
971	Guadeloupe	1	7	32	12	0	5	27	0	84
972	Martinique	4	17	9	25	0	2	30	0	87
973	Guyane	1	0	6	10	0	0	6	3	26
974	Réunion	71	18	56	50	0	11	37	1	244
	Depts d'outre-mer	77	42	103	97	0	18	100	4	441
	France entière	4238	3601	8354	4389	1051	10976	3417	557	36583

Départements		Demandes non décisionnées au 31.12.00	Demandes reçues en 2001	1ères demandes décisionnées en 2001	Renouvellements décisionnés en 2001	Demandes non décisionnées au 31.12.01	Ensemble des décisions 2001	Délais de décision moyens	Délais (en ratio)	Part des 1ères demandes dans les décisions	Demandes décisionnées pour 1000 habitants de 20 ans et +
01	Ain	301	2558	1294	1208	357	2502	1,7	1,7	51,7%	6,5
02	Aisne	1053	4443	2412	2117	967	4529	2,8	2,6	53,3%	11,6
03	Allier	349	2469	1366	1072	380	2438	2,2	1,9	56,0%	9,0
04	Alpes-de-Haute-Provence	100	963	517	459	87	976	1,8	1,1	53,0%	9,0
05	Hautes-Alpes	246	810	493	255	308	748	4,5	4,9	65,9%	8,0
06	Alpes-Maritimes	1761	7310	3432	3574	2063	7006	4,4	3,5	49,0%	8,7
07	Ardèche	505	2119	1053	1065	506	2118	2,5	2,9	49,7%	9,6
08	Ardennes	550	2036	995	965	624	1960	4,2	3,8	50,8%	9,3
09	Ariège	142	802	460	255	229	715	3,3	3,8	64,3%	6,6
10	Aube	281	1238	707	478	331	1185	4	3,4	59,7%	5,4
11	Aude	723	2232	1190	1117	648	2307	5,1	3,4	51,6%	9,4
12	Aveyron	594	2199	1022	1117	654	2139	3,3	3,7	47,8%	10,3
13	Bouches-du-Rhône	2271	15563	6659	8499	2676	15158	1,9	2,1	43,9%	10,9
14	Calvados	1086	3235	1574	1495	1252	3069	4,4	4,9	51,3%	6,3
15	Cantal	93	759	261	520	71	781	2,8	1,1	33,4%	6,6
16	Charente	715	3734	1409	2013	1022	3422	2,8	3,6	41,2%	13,0
17	Charente-Maritime	1614	3080	1608	2049	1037	3657	4,8	3,4	44,0%	8,3
18	Cher	694	2920	1040	1925	649	2965	3,1	2,6	35,1%	12,3
19	Corrèze	494	2468	1050	1444	467	2494	2,8	2,2	42,1%	13,4
2a	Corse-du-Sud	140	805	402	410	132	812	2,5	2	49,5%	8,8
2b	Haute-Corse	165	667	345	364	123	709	2,6	2,1	48,7%	6,4
21	Côte-d'Or	1146	2687	1606	1254	973	2860	5,5	4,1	56,2%	7,4
22	Côtes-d'Armor	720	3147	1718	1291	854	3009	2,7	3,4	57,1%	7,2
23	Creuse	245	923	532	410	225	942	3,7	2,9	56,5%	9,4
24	Dordogne	582	2642	1290	1378	556	2668	3,3	2,5	48,4%	8,6
25	Doubs	446	2760	1436	1297	473	2733	3,1	2,1	52,5%	7,4
26	Drôme	491	2881	1454	1383	535	2837	2,3	2,3	51,3%	8,6
27	Eure	458	2686	1550	1046	548	2596	2,1	2,5	59,7%	6,5
28	Eure-et-Loir	316	1641	1022	625	310	1647	2,7	2,3	62,1%	5,5
29	Finistère	1424	6344	3014	3561	1131	6575	3,8	2,1	45,8%	10,1
30	Gard	1073	4539	2398	1967	1245	4365	3,6	3,4	54,9%	9,1
31	Haute-Garonne	1924	5887	2643	3315	1849	5958	4,6	3,7	44,4%	7,2
32	Gers	329	1312	597	714	325	1311	3,5	3	45,5%	9,6
33	Gironde	2353	11047	4654	6501	2245	11155	2,7	2,4	41,7%	11,1
34	Hérault	2841	7563	3874	4511	2019	8385	3,8	2,9	46,2%	11,9
35	Ille-et-Vilaine	1008	6312	3250	3071	996	6321	1,9	1,9	51,4%	9,6
36	Indre	918	2402	998	1455	867	2453	4,4	4,2	40,7%	13,5
37	Indre-et-Loire	692	2342	1318	1070	646	2388	4,2	3,2	55,2%	5,6
38	Isère	2134	6389	3408	3371	1742	6779	3,8	3,1	50,3%	8,3
39	Jura	334	1222	664	549	343	1213	3,5	3,4	54,7%	6,4
40	Landes	544	2839	1197	1601	585	2798	2,7	2,5	42,8%	10,8
41	Loir-et-Cher	186	1780	962	785	216	1747	1,5	1,5	55,1%	7,2
42	Loire	1292	7858	3545	4155	1450	7700	2,1	2,3	46,0%	14,1
43	Haute-Loire	616	2126	949	1027	766	1976	4	4,7	48,0%	12,3
44	Loire-Atlantique	1730	5419	3212	2610	1327	5822	3,6	2,7	55,2%	6,8
45	Loiret	766	2757	1659	979	885	2638	3,7	4	62,9%	5,7
46	Lot	204	1074	614	396	268	1010	2,6	3,2	60,8%	7,9
47	Lot-et-Garonne	410	2200	972	1166	472	2138	3	2,6	45,5%	9,0
48	Lozère	211	515	252	261	213	513	5,2	5	49,1%	8,9
49	Maine-et-Loire	1109	3948	1842	2303	912	4145	3,3	2,6	44,4%	7,6
50	Manche	1114	3817	2049	1749	1128	3798	3,4	3,6	53,9%	10,5
51	Marne	210	2623	1687	911	232	2598	1,9	1,1	64,9%	6,2
52	Haute-Marne	248	961	530	449	230	979	2,8	2,8	54,1%	6,8

Départements		Demandes non décisionnées au 31.12.00	Demandes reçues en 2001	1ères demandes décisionnées en 2001	Renouvellement s décisionnés en 2001	Demandes non décisionnées au 31.12.01	Ensemble des décisions 2001	Délais de décision moyens	Délais (en ratio)	Part des 1ères demandes dans les décisions	Demandes décisionnées pour 1000 habitants de 20 ans et +
53	Mayenne	362	1371	633	837	263	1470	3,3	2,1	43,1%	6,9
54	Meurthe-et-Moselle	531	4317	2297	2061	485	4358	2,4	1,3	52,7%	8,2
55	Meuse	739	1099	669	522	647	1191	7,6	6,5	56,2%	8,4
56	Morbihan	614	3197	1751	1305	755	3056	3,3	3	57,3%	6,2
57	Moselle	2459	7848	3667	4013	2619	7680	3,7	4,1	47,7%	10,1
58	Nièvre	442	1610	954	765	333	1719	3,1	2,3	55,5%	9,8
59l	Nord-Lille	2812	13698	6683	6122	3705	12805	3,1	3,5	52,2%	9,9
59v	Nord-Valenciennes	2491	7785	3412	4898	1966	8310	3,8	2,8	41,1%	15,6
60	Oise	862	5284	3350	1988	801	5338	2,2	1,8	62,8%	9,6
61	Orne	708	2453	833	1544	782	2377	4,1	3,9	35,0%	10,8
62	Pas-de-Calais	2542	10572	5859	5151	2103	11010	3,2	2,3	53,2%	10,6
63	Puy-de-Dôme	476	3588	2125	1599	339	3724	1,5	1,1	57,1%	7,9
64	Pyrénées-Atlantiques	1013	4185	2712	1803	683	4515	2,7	1,8	60,1%	9,6
65	Hautes-Pyrénées	331	1793	854	907	363	1761	2,4	2,5	48,5%	10,1
66	Pyrénées-Orientales	632	3566	1961	1648	589	3609	1,9	2	54,3%	11,6
67	Bas-Rhin	717	5301	3814	1400	804	5214	3,1	1,9	73,1%	6,7
68	Haut-Rhin	1948	6605	3279	4097	1176	7376	4,4	1,9	44,5%	13,9
69	Rhône	3976	10902	6311	4593	3972	10904	4,4	4,4	57,9%	9,3
70	Haute-Saône	111	1259	681	527	162	1208	2	1,6	56,4%	7,0
71	Saône-et-Loire	369	3219	1699	1546	343	3245	1,4	1,3	52,4%	7,8
72	Sarthe	489	2653	1191	1279	670	2470	2,7	3,3	48,2%	6,2
73	Savoie	525	2199	1223	953	547	2176	2,9	3	56,2%	7,6
74	Haute-Savoie	535	2330	1406	1068	391	2474	2,5	1,9	56,8%	5,2
75	Paris	4149	13191	6160	5960	5184	12120	4,6	5,1	50,8%	7,1
76	Seine-Maritime	273	8080	4079	3890	384	7969	1,2	0,6	51,2%	8,8
77	Seine-et-Marne	2581	8108	4628	4460	1600	9088	2,8	2,1	50,9%	10,4
78	Yvelines	1582	5232	4210	1551	1053	5761	3,3	2,2	73,1%	5,9
79	Deux-Sèvres	281	1633	760	902	252	1662	2,6	1,8	45,7%	6,3
80	Somme	918	3188	1864	1548	694	3412	3,5	2,4	54,6%	8,3
81	Tarn	347	2423	1235	1170	365	2405	2,1	1,8	51,4%	9,0
82	Tarn-et-Garonne	108	1009	727	300	90	1027	1,8	1,1	70,8%	6,4
83	Var	2911	8258	4893	3410	2866	8303	4,3	4,1	58,9%	11,7
84	Vaucluse	649	3424	2399	1022	652	3421	2,7	2,3	70,1%	9,0
85	Vendée	1079	3224	1207	1983	1112	3190	4,3	4,2	37,8%	7,7
86	Vienne	249	2062	992	1099	219	2091	1,6	1,3	47,4%	6,7
87	Haute-Vienne	911	3024	1850	1604	480	3454	3	1,7	53,6%	12,3
88	Vosges	407	1927	1117	632	585	1749	2,5	4	63,9%	6,2
89	Yonne	353	3053	1506	1332	568	2838	2,3	2,4	53,1%	11,2
90	Territoire-de-Belfort	206	858	451	414	199	865	3,2	2,8	52,1%	8,5
91	Essonne	1775	6344	3004	2947	2163	5951	4,3	4,4	50,5%	7,2
92	Hauts-de-Seine	3197	8586	5168	4280	2327	9448	4,1	3	54,7%	8,8
93	Seine-Saint-Denis	2745	12701	5714	6453	3272	12167	2,7	3,2	47,0%	12,4
94	Val-de-Marne	2941	7677	4201	3434	2983	7635	4,7	4,7	55,0%	8,4
95	Val-d'Oise	3105	5912	4118	2100	2797	6218	6,1	5,4	66,2%	7,9
France Métropolitaine		98402	391801	203832	190679	95492	394511	3,3	2,9	51,7%	8,9
971	Guadeloupe	498	1187	788	478	419	1266	5,2	4	62,2%	4,4
972	Martinique	950	1660	822	799	988	1621	7,2	7,3	50,7%	6,1
973	Guyane	273	339	208	35	369	243	10,5	18,2	85,6%	2,7
974	Réunion	699	2349	1243	1199	603	2442	3	3	50,9%	5,4
Depts d'OUTRE-MER		2420	5535	3061	2511	2379	5572	5,2	5,1	54,9%	5,1
France ENTIERE		100822	397336	206893	193190	97871	400083	3,4	2,9	51,7%	8,8

Départements	Station debout pénible (SDP)	Canne blanche	Cécité	SDP et Canne blanche	SDP et cécité	Déplact accompagné	Carte acceptée	Incapacité < 80% et SDP	Total accords	Rejets et sans suite	Sursis à statuer	Total
01 Ain	306	8	9	3	2	0	94	482	904	386	4	1294
02 Aisne	657	30	6	8	7	0	199	428	1335	1071	6	2412
03 Allier	585	7	4	4	6	0	110	209	925	441	0	1366
04 Alpes-de-Haute-Provence	189	3	1	1	0	0	22	73	289	228	0	517
05 Hautes-Alpes	183	3	3	0	0	0	50	33	272	195	26	493
06 Alpes-Maritimes	1583	3	3	17	7	1	192	1041	2847	585	0	3432
07 Ardèche	358	6	10	1	2	1	181	224	783	269	1	1053
08 Ardennes	246	11	3	4	0	0	96	260	620	373	2	995
09 Ariège	180	5	0	0	0	26	39	61	311	148	1	460
10 Aube	228	4	5	1	0	0	111	195	544	159	4	707
11 Aude	381	10	10	4	1	3	138	226	773	416	1	1190
12 Aveyron	331	14	7	0	1	0	136	278	767	252	3	1022
13 Bouches-du-Rhône	1550	42	42	26	4	0	317	2121	4102	2557	0	6659
14 Calvados	470	12	9	7	3	0	84	637	1222	349	3	1574
15 Cantal	112	1	1	2	1	0	49	43	209	46	6	261
16 Charente	546	12	1	0	0	66	214	159	998	397	14	1409
17 Charente-Maritime	470	19	25	5	2	1	134	295	951	657	0	1608
18 Cher	290	10	15	6	0	0	92	255	668	372	0	1040
19 Corrèze	434	1	7	2	1	0	155	111	711	338	1	1050
2a Corse-du-Sud	104	9	2	1	0	0	88	3	207	190	5	402
2b Haute-Corse	74	5	0	2	1	0	42	38	162	178	5	345
21 Côte-d'Or	748	4	0	3	22	0	187	389	1353	253	0	1606
22 Côtes-d'Armor	692	8	15	1	1	8	266	382	1373	318	27	1718
23 Creuse	283	1	2	2	0	0	36	102	426	106	0	532
24 Dordogne	433	12	8	2	2	0	113	245	815	475	0	1290
25 Doubs	457	10	16	5	10	0	103	131	732	704	0	1436
26 Drôme	424	7	9	2	2	0	163	142	749	704	1	1454
27 Eure	536	11	12	3	6	0	84	643	1295	252	3	1550
28 Eure-et-Loir	358	11	16	0	1	0	54	103	543	472	7	1022
29 Finistère	1047	10	19	5	4	107	71	896	2159	816	39	3014
30 Gard	500	36	23	1	0	0	174	449	1183	1147	68	2398
31 Haute-Garonne	762	19	23	3	11	0	207	793	1818	821	4	2643
32 Gers	233	7	4	0	1	0	72	82	399	198	0	597
33 Gironde	1053	27	16	11	5	0	659	1329	3100	1553	1	4654
34 Hérault	1000	17	33	18	3	31	134	1104	2340	1534	0	3874
35 Ille-et-Vilaine	1354	19	8	7	0	52	483	543	2466	784	0	3250
36 Indre	412	7	11	3	3	0	141	205	782	216	0	998
37 Indre-et-Loire	301	12	10	0	2	0	92	364	781	537	0	1318
38 Isère	741	19	13	0	2	0	315	735	1825	1583	0	3408
39 Jura	189	3	5	0	1	7	75	75	355	303	6	664
40 Landes	284	11	13	2	0	33	101	438	882	314	1	1197
41 Loir-et-Cher	337	0	0	4	2	4	62	206	615	347	0	962
42 Loire	1103	16	7	5	3	0	400	734	2268	1276	1	3545
43 Haute-Loire	331	5	3	0	0	44	128	7	518	382	49	949
44 Loire-Atlantique	1128	34	23	6	2	119	95	1244	2651	561	0	3212
45 Loiret	523	19	12	3	1	0	204	463	1225	434	0	1659
46 Lot	272	3	4	1	2	0	55	111	448	164	2	614
47 Lot-et-Garonne	217	11	8	0	0	1	66	114	417	555	0	972
48 Lozère	66	0	1	0	0	0	62	3	132	83	37	252
49 Maine-et-Loire	433	21	11	1	1	0	331	216	1014	828	0	1842
50 Manche	671	7	18	0	1	18	361	76	1152	854	43	2049

Départements		Station debout pénible (SDP)	Canne blanche	Cécité	SDP et Canne blanche	SDP et cécité	Déplac accompagné	Carte acceptée	Incapacité < 80% et SDP	Total accords	Rejets et sans suite	Sursis à statuer	Total
51	Marne	708	7	7	0	0	28	91	620	1461	216	10	1687
52	Haute-Marne	87	3	3	0	0	1	77	66	237	292	1	530
53	Mayenne	131	4	4	0	1	12	107	178	437	196	0	633
54	Meurthe-et-Moselle	960	26	20	0	5	1	203	453	1668	623	6	2297
55	Meuse	202	6	6	0	0	0	97	87	398	219	52	669
56	Morbihan	586	13	26	4	2	3	227	410	1271	478	2	1751
57	Moselle	1106	21	22	0	1	0	261	547	1958	1690	19	3667
58	Nièvre	363	6	4	6	4	0	57	385	825	129	0	954
59i	Nord-Lille	1536	56	49	3	2	2	681	2412	4741	1940	2	6683
59v	Nord-Valenciennes	843	13	3	3	1	1	527	1187	2578	834	0	3412
60	Oise	1111	18	18	3	1	0	319	1208	2678	337	335	3350
61	Orne	214	7	7	1	2	0	35	223	489	223	121	833
62	Pas-de-Calais	1347	49	33	1	1	34	444	1711	3620	2189	50	5859
63	Puy-de-Dôme	624	12	12	1	3	46	394	36	1128	843	154	2125
64	Pyrénées-Atlantiques	1234	16	19	11	7	0	229	625	2141	568	3	2712
65	Hautes-Pyrénées	309	3	10	0	0	8	45	163	538	310	6	854
66	Pyrénées-Orientales	545	5	2	11	12	1	87	827	1490	471	0	1961
67	Bas-Rhin	1009	10	36	1	0	0	392	1020	2468	1342	4	3814
68	Haut-Rhin	1141	30	8	1	1	0	399	992	2572	705	2	3279
69	Rhône	1906	58	56	10	4	0	760	1401	4195	2068	48	6311
70	Haute-Saône	238	2	6	1	0	0	41	121	409	271	1	681
71	Saône-et-Loire	614	8	9	0	1	0	197	83	912	787	0	1699
72	Sarthe	338	4	9	5	6	0	151	284	797	394	0	1191
73	Savoie	574	12	11	0	1	0	203	41	842	381	0	1223
74	Haute-Savoie	308	21	4	0	0	0	234	145	712	693	1	1406
75	Paris	2097	31	32	48	52	0	431	2073	4764	1390	6	6160
76	Seine-Maritime	1068	29	38	3	0	1	185	597	1921	1399	759	4079
77	Seine-et-Marne	983	14	8	24	5	0	502	1307	2843	1784	1	4628
78	Yvelines	1233	35	26	8	5	1	175	1378	2861	1348	1	4210
79	Deux-Sèvres	222	8	9	0	0	19	74	68	400	360	0	760
80	Somme	471	9	14	0	3	0	76	210	783	1061	20	1864
81	Tarn	438	12	5	4	5	0	67	366	897	312	26	1235
82	Tarn-et-Garonne	156	7	7	1	0	0	134	80	385	337	5	727
83	Var	2170	40	27	0	0	0	413	1528	4178	706	9	4893
84	Vaucluse	408	25	18	0	0	38	118	433	1040	1359	0	2399
85	Vendée	227	21	6	4	2	0	103	321	684	523	0	1207
86	Vienne	303	16	17	0	0	0	55	324	715	234	43	992
87	Haute-Vienne	738	13	6	5	4	4	246	32	1048	802	0	1850
88	Vosges	423	8	5	11	10	0	60	110	627	489	1	1117
89	Yonne	633	1	0	6	14	3	93	457	1207	299	0	1506
90	Territoire-de-Belfort	175	0	6	0	0	0	18	130	329	120	2	451
91	Essonne	1139	1	0	16	22	0	134	1017	2329	673	2	3004
92	Hauts-de-Seine	1601	12	5	39	50	1	590	2077	4375	793	0	5168
93	Seine-Saint-Denis	1599	9	7	37	43	0	247	1762	3704	2005	5	5714
94	Val-de-Marne	1646	6	2	51	46	0	274	1449	3474	726	1	4201
95	Val-d'Oise	1676	13	11	17	23	0	347	1229	3316	767	35	4118
France métropolitaine		63605	1302	1139	518	465	726	18437	51669	1E+05	63867	2104	203832
971	Guadeloupe	197	2	11	0	5	0	103	132	450	338	0	788
972	Martinique	233	15	8	5	5	3	110	234	613	209	0	822
973	Guyane	65	6	1	3	0	1	49	46	171	36	1	208
974	Réunion	298	15	21	0	1	0	185	90	610	613	20	1243
Depts d'outre-mer		793	38	41	8	11	4	447	502	1844	1196	21	3061
France entière		64398	1340	1180	526	476	730	18884	52171	1E+05	65063	2125	206893

	Départements	Statu n debout pénible (SDP)	Canne blanch e	Cécit é	SDP et Canne blanch e	SDP et cécité	Déplact accompag né	Carte accept ée	Incapaci té < 80% et SDP	Total accord s	Rejet s et sans suite	Sursis à statue r	Total
01	Ain	434	10	13	2	1	0	182	229	871	335	2	1208
02	Aisne	1086	26	30	19	9	0	354	259	1783	333	1	2117
03	Allier	462	5	2	0	3	0	238	130	840	232	0	1072
04	Alpes-de-Haute-Provence	176	6	6	1	0	0	70	62	321	138	0	459
05	Hautes-Alpes	101	2	0	0	0	0	43	14	160	88	7	255
06	Alpes-Maritimes	2222	3	1	30	26	0	336	606	3224	350	0	3574
07	Ardeche	506	6	7	0	2	0	246	160	927	138	0	1065
08	Ardennes	377	11	13	6	2	0	114	235	758	204	3	965
09	Ariège	106	1	3	1	0	7	46	48	212	43	0	255
10	Aube	168	1	3	0	0	0	148	90	410	63	5	478
11	Aude	540	15	25	4	1	2	202	199	988	128	1	1117
12	Aveyron	484	17	16	1	0	0	283	166	967	149	1	1117
13	Bouches-du-Rhône	2696	78	111	32	27	0	854	2718	6516	1983	0	8499
14	Calvados	614	15	26	9	11	0	331	343	1349	141	5	1495
15	Cantal	270	2	10	1	4	0	194	13	494	21	5	520
16	Charente	1026	33	29	0	1	182	436	86	1793	212	8	2013
17	Charente-Maritime	691	26	51	4	2	4	343	301	1422	627	0	2049
18	Cher	763	12	29	3	8	0	382	302	1499	426	0	1925
19	Corrèze	758	8	5	2	1	0	312	128	1214	227	3	1444
2a	Corse-du-Sud	176	7	9	0	0	0	98	4	294	115	1	410
2b	Haute-Corse	166	9	3	3	1	0	65	42	289	74	1	364
21	Côte-d'Or	631	9	2	8	21	0	303	166	1140	114	0	1254
22	Côtes-d'Armor	658	17	22	1	5	6	229	238	1176	108	7	1291
23	Creuse	299	2	0	1	0	0	67	25	394	16	0	410
24	Dordogne	781	9	15	6	6	0	285	171	1273	105	0	1378
25	Doubs	594	13	16	5	12	0	240	83	963	334	0	1297
26	Drôme	633	16	19	0	4	0	309	90	1071	312	0	1383
27	Eure	466	9	6	2	1	0	101	235	820	226	0	1046
28	Eure-et-Loir	241	8	11	0	0	0	100	38	398	223	4	625
29	Finistère	1850	31	41	13	5	183	212	797	3132	422	7	3561
30	Gard	636	35	55	2	1	1	188	497	1415	525	27	1967
31	Haute-Garonne	1399	25	49	5	6	0	452	852	2788	485	42	3315
32	Gers	362	8	9	6	1	0	190	72	648	66	0	714
33	Gironde	2376	46	73	18	16	0	1643	1004	5176	1324	1	6501
34	Hérault	1863	30	82	33	4	78	300	840	3230	1281	0	4511
35	Ille-et-Vilaine	1404	30	28	9	3	136	804	348	2762	309	0	3071
36	Indre	839	10	23	3	0	0	306	146	1327	125	3	1455
37	Indre-et-Loire	293	10	3	1	6	0	86	233	632	438	0	1070
38	Isère	1314	27	33	4	6	1	672	532	2589	782	0	3371
39	Jura	266	8	6	2	2	6	88	41	419	125	5	549
40	Landes	651	31	27	3	0	63	345	339	1459	141	1	1601
41	Loir-et-Cher	335	1	1	8	5	5	165	90	610	175	0	785
42	Loire	2133	33	35	11	16	0	722	447	3397	758	0	4155
43	Haute-Loire	612	9	2	0	0	44	214	8	889	123	15	1027
44	Loire-Atlantique	1095	46	83	7	3	140	140	879	2393	217	0	2610
45	Loiret	359	14	9	4	0	0	200	224	810	169	0	979
46	Lot	170	0	2	0	0	0	57	61	290	106	0	396
47	Lot-et-Garonne	414	18	13	1	0	0	187	109	742	423	1	1166
48	Lozère	79	3	4	0	2	0	118	2	208	38	15	261
49	Maine-et-Loire	690	30	11	1	0	0	988	87	1807	496	0	2303
50	Manche	603	5	25	3	2	69	595	44	1346	388	15	1749

	Départements	Statu n debout pénible (SDP)	Canne blanch e	Cécit é	SDP et Canne blanch e	SDP et cécité	Déplact accompag né	Carte accept ée	Incapaci té < 80% et SDP	Total accord s	Rejet s et sans suite	Sursis à statue r	Total
51	Marne	337	16	15	1	0	24	45	345	783	128	0	911
52	Haute-Marne	120	6	5	0	0	5	164	35	335	113	1	449
53	Mayenne	290	8	12	1	3	26	207	163	710	127	0	837
54	Meurthe-et-Moselle	795	32	62	3	1	1	475	219	1588	469	4	2061
55	Meuse	170	2	5	1	1	0	162	46	387	100	35	522
56	Morbihan	568	4	14	1	1	1	275	182	1046	258	1	1305
57	Moselle	2133	32	55	0	0	0	692	414	3326	679	8	4013
58	Nièvre	306	2	3	5	3	0	100	310	729	36	0	765
59l	Nord-Lille	2327	58	93	12	7	1	1445	1568	5511	610	1	6122
59v	Nord-Valenciennes	2002	15	5	11	6	5	1099	1254	4397	500	1	4898
60	Oise	729	16	34	2	1	1	409	572	1764	111	113	1988
61	Orne	449	4	8	3	0	0	190	405	1059	435	50	1544
62	Pas-de-Calais	1882	36	31	5	5	30	404	1108	3501	1591	59	5151
63	Puy-de-Dôme	680	15	8	3	7	22	565	16	1316	228	55	1599
64	Pyénées-Atlantiques	857	8	9	2	4	0	334	213	1427	372	4	1803
65	Hauts-Pyrénées	385	9	10	0	0	19	111	149	683	218	6	907
66	Pyénées-Orientales	554	4	7	12	11	1	80	634	1303	343	2	1648
67	Bas-Rhin	613	11	24	0	0	1	497	111	1257	143	0	1400
68	Haut-Rhin	1857	67	26	0	0	2	970	742	3664	430	3	4097
69	Rhône	1929	39	62	12	8	1	827	493	3371	1193	29	4593
70	Haute-Saône	218	4	14	1	2	0	126	73	438	88	1	527
71	Saône-et-Loire	670	12	18	1	1	2	290	88	1082	464	0	1546
72	Sarthe	480	13	23	2	4	0	244	167	933	346	0	1279
73	Savoie	507	14	10	0	1	0	229	16	777	176	0	953
74	Haute-Savoie	489	13	4	3	2	0	168	116	795	272	1	1068
75	Paris	2623	15	39	73	104	0	790	980	4624	1324	12	5960
76	Seine-Maritime	1305	30	50	0	1	3	330	406	2125	1240	525	3890
77	Seine-et-Marne	1950	25	25	27	19	0	903	1060	4009	449	2	4460
78	Yvelines	1035	30	15	11	4	0	151	129	1375	175	1	1551
79	Deux-Sèvres	437	8	29	1	1	34	148	87	745	156	1	902
80	Somme	727	12	23	1	3	1	150	180	1097	447	4	1548
81	Tarn	500	6	10	6	3	0	143	361	1029	134	7	1170
82	Tarn-et-Garonne	78	3	2	1	1	1	43	31	160	136	4	300
83	Var	1804	17	37	4	3	0	506	785	3156	254	0	3410
84	Vaucluse	428	14	14	4	1	38	167	193	859	163	0	1022
85	Vendée	769	24	39	3	2	0	516	393	1746	237	0	1983
86	Vienne	523	20	38	0	0	0	223	224	1028	66	5	1099
87	Haute-Vienne	897	8	10	9	10	1	314	32	1281	323	0	1604
88	Vosges	221	7	2	4	1	0	79	36	350	282	0	632
89	Yonne	675	0	0	6	8	5	151	384	1229	103	0	1332
90	Territoire-de-Belfort	205	1	4	0	0	0	65	68	343	70	1	414
91	Essonne	1263	1	0	26	68	0	293	631	2282	663	2	2947
92	Hauts-de-Seine	1557	1	1	35	27	2	738	1580	3941	339	0	4280
93	Seine-Saint-Denis	3069	7	4	46	83	0	538	2010	5757	693	3	6453
94	Val-de-Marne	1782	6	0	32	51	0	454	531	2856	576	2	3434
95	Val-d'Oise	1007	5	3	20	23	0	248	204	1510	580	10	2100
	France métropolitaine	82070	1506	1999	665	707	1154	32641	34577	2E+05	####	1139	190679
971	Guadeloupe	126	3	9	0	7	0	119	73	337	141	0	478
972	Martinique	287	22	26	10	7	12	315	57	736	63	0	799
973	Guyane	22	2	1	0	0	0	8	2	35	0	0	35
974	Réunion	337	20	27	0	1	0	539	45	969	223	7	1199
	Depts d'outre-mer	772	47	63	10	15	12	981	177	2077	427	7	2511
	France entière	82842	1553	2062	675	722	1166	33622	34754	2E+05	####	1146	193190

	Départements	Statut n debout pénible (SDP)	Canne blanche	Cécité	SDP et Canne blanche	SDP et cécité	Déplact accompagné	Carte acceptée	Incapacité < 80% et SDP	Total accords	Rejets et sans suite	Sursis à statuer	Total
01	Ain	740	18	22	5	3	0	276	711	1775	721	6	2502
02	Aisne	1743	56	36	27	16	0	553	687	3118	1404	7	4529
03	Allier	1047	12	6	4	9	0	348	339	1765	673	0	2438
04	Alpes-de-Haute-Provence	365	9	7	2	0	0	92	135	610	366	0	976
05	Hautes-Alpes	284	5	3	0	0	0	93	47	432	283	33	748
06	Alpes-Maritimes	3805	6	4	47	33	1	528	1647	6071	935	0	7006
07	Ardeche	864	12	17	1	4	1	427	384	1710	407	1	2118
08	Ardennes	623	22	16	10	2	0	210	495	1378	577	5	1960
09	Ariège	286	6	3	1	0	33	85	109	523	191	1	715
10	Aube	396	5	8	1	0	0	259	285	954	222	9	1185
11	Aude	921	25	35	8	2	5	340	425	1761	544	2	2307
12	Aveyron	815	31	23	1	1	0	419	444	1734	401	4	2139
13	Bouches-du-Rhône	4246	120	153	58	31	0	1171	4839	10618	4540	0	15158
14	Calvados	1084	27	35	16	14	0	415	980	2571	490	8	3069
15	Cantal	382	3	11	3	5	0	243	56	703	67	11	781
16	Charente	1572	45	30	0	1	248	650	245	2791	609	22	3422
17	Charente-Maritime	1161	45	76	9	4	5	477	596	2373	1284	0	3657
18	Cher	1053	22	44	9	8	0	474	557	2167	798	0	2965
19	Corrèze	1192	9	12	4	2	0	467	239	1925	565	4	2494
2a	Corse-du-Sud	280	16	11	1	0	0	186	7	501	305	6	812
2b	Haute-Corse	240	14	3	5	2	0	107	80	451	252	6	709
21	Côte-d'Or	1379	13	2	11	43	0	490	555	2493	367	0	2860
22	Côtes-d'Armor	1350	25	37	2	6	14	495	620	2549	426	34	3009
23	Creuse	582	3	2	3	0	0	103	127	820	122	0	942
24	Dordogne	1214	21	23	8	8	0	398	416	2088	580	0	2668
25	Doubs	1051	23	32	10	22	0	343	214	1695	1038	0	2733
26	Drôme	1057	23	28	2	6	0	472	232	1820	1016	1	2837
27	Eure	1002	20	18	5	7	0	185	878	2115	478	3	2596
28	Eure-et-Loir	599	19	27	0	1	0	154	141	941	695	11	1647
29	Finistère	2897	41	60	18	9	290	283	1693	5291	1238	46	6575
30	Gard	1136	71	78	3	1	1	362	946	2598	1672	95	4365
31	Haute-Garonne	2161	44	72	8	17	0	659	1645	4606	1306	46	5958
32	Gers	595	15	13	6	2	0	262	154	1047	264	0	1311
33	Gironde	3429	73	89	29	21	0	2302	2333	8276	2877	2	11155
34	Hérault	2863	47	115	51	7	109	434	1944	5570	2815	0	8385
35	Ille-et-Vilaine	2758	49	36	16	3	188	1287	891	5228	1093	0	6321
36	Indre	1251	17	34	6	3	0	447	351	2109	341	3	2453
37	Indre-et-Loire	594	22	13	1	8	0	178	597	1413	975	0	2388
38	Isère	2055	46	46	4	8	1	987	1267	4414	2365	0	6779
39	Jura	455	11	11	2	3	13	163	116	774	428	11	1213
40	Landes	935	42	40	5	0	96	446	777	2341	455	2	2798
41	Loir-et-Cher	672	1	1	12	7	9	227	296	1225	522	0	1747
42	Loire	3236	49	42	16	19	0	1122	1181	5665	2034	1	7700
43	Haute-Loire	943	14	5	0	0	88	342	15	1407	505	64	1976
44	Loire-Atlantique	2223	80	106	13	5	259	235	2123	5044	778	0	5822
45	Loiret	882	33	21	7	1	0	404	687	2035	603	0	2638
46	Lot	442	3	6	1	2	0	112	172	738	270	2	1010
47	Lot-et-Garonne	631	29	21	1	0	1	253	223	1159	978	1	2138
48	Lozère	145	3	5	0	2	0	180	5	340	121	52	513
49	Maine-et-Loire	1123	51	22	2	1	0	1319	303	2821	1324	0	4145
50	Manche	1274	12	43	3	3	87	956	120	2498	1242	58	3798

	Départements	Statu n debut pénible (SDP)	Canne blanch e	Cécit é	SDP et Canne blanch e	SDP et cécité	Déplact accompagn é	Carte accept ée	Incapaci té < 80% et SDP	Total accord s	Rejet s et sans suite	Sursis à statue r	Total
51	Marne	1045	23	22	1	0	52	136	965	2244	344	10	2598
52	Haute-Marne	207	9	8	0	0	6	241	101	572	405	2	979
53	Mayenne	421	12	16	1	4	38	314	341	1147	323	0	1470
54	Meurthe-et-Moselle	1755	58	82	3	6	2	678	672	3256	1092	10	4358
55	Meuse	372	8	11	1	1	0	259	133	785	319	87	1191
56	Morbihan	1154	17	40	5	3	4	502	592	2317	736	3	3056
57	Moselle	3239	53	77	0	1	0	953	961	5284	2369	27	7680
58	Nièvre	669	8	7	11	7	0	157	695	1554	165	0	1719
59	Nord-Lille	3863	114	142	15	9	3	2126	3980	10252	2550	3	12805
59v	Nord-Valenciennes	2845	28	8	14	7	6	1626	2441	6975	1334	1	8310
60	Oise	1840	34	52	5	2	1	728	1780	4442	448	448	5338
61	Orne	663	11	15	4	2	0	225	628	1548	658	171	2377
62	Pas-de-Calais	3229	85	64	6	6	64	848	2819	7121	3780	109	11010
63	Puy-de-Dôme	1304	27	20	4	10	68	959	52	2444	1071	209	3724
64	Pyrénées-Atlantiques	2091	24	28	13	11	0	563	838	3568	940	7	4515
65	Hautes-Pyrénées	694	12	20	0	0	27	156	312	1221	528	12	1761
66	Pyrénées-Orientales	1099	9	9	23	23	2	167	1461	2793	814	2	3609
67	Bas-Rhin	1622	21	60	1	0	1	889	1131	3725	1485	4	5214
68	Haut-Rhin	2998	97	34	1	1	2	1369	1734	6236	1135	5	7376
69	Rhône	3835	97	118	22	12	1	1587	1894	7566	3261	77	10904
70	Haute-Saône	456	6	20	2	2	0	167	194	847	359	2	1208
71	Saône-et-Loire	1284	20	27	1	2	2	487	171	1994	1251	0	3245
72	Sarthe	818	17	32	7	10	0	395	451	1730	740	0	2470
73	Savoie	1081	26	21	0	2	0	432	57	1619	557	0	2176
74	Haute-Savoie	797	34	8	3	2	0	402	261	1507	965	2	2474
75	Paris	4720	46	71	121	156	0	1221	3053	9388	2714	18	12120
76	Seine-Maritime	2373	59	88	3	1	4	515	1003	4046	2639	1284	7969
77	Seine-et-Marne	2933	39	33	51	24	0	1405	2367	6852	2233	3	9088
78	Yvelines	2268	65	41	19	9	1	326	1507	4236	1523	2	5761
79	Deux-Sevres	659	16	38	1	1	53	222	155	1145	516	1	1662
80	Somme	1198	21	37	1	6	1	226	390	1880	1508	24	3412
81	Tarn	938	18	15	10	8	0	210	727	1926	446	33	2405
82	Tarn-et-Garonne	234	10	9	2	1	1	177	111	545	473	9	1027
83	Var	3974	57	64	4	3	0	919	2313	7334	960	9	8303
84	Vaucluse	836	39	32	4	1	76	285	626	1899	1522	0	3421
85	Vendée	996	45	45	7	4	0	619	714	2430	760	0	3190
86	Vienne	826	36	55	0	0	0	278	548	1743	300	48	2091
87	Haute-Vienne	1635	21	16	14	14	5	560	64	2329	1125	0	3454
88	Vosges	644	15	7	15	11	0	139	146	977	771	1	1749
89	Yonne	1308	1	0	12	22	8	244	841	2436	402	0	2838
90	Territoire-de-Belfort	380	1	10	0	0	0	83	198	672	190	3	865
91	Essonne	2402	2	0	42	90	0	427	1648	4611	1336	4	5951
92	Hauts-de-Seine	3158	13	6	74	77	3	1328	3657	8316	1132	0	9448
93	Seine-Saint-Denis	4668	16	11	83	126	0	785	3772	9461	2698	8	12167
94	Val-de-Marne	3428	12	2	83	97	0	728	1980	6330	1302	3	7635
95	Val-d'Oise	2683	18	14	37	46	0	595	1433	4826	1347	45	6218
	France métropolitaine	1E+05	2808	3138	1183	1172	1880	51078	86246	3E+05	####	3243	394511
971	Guadeloupe	323	5	20	0	12	0	222	205	787	479	0	1266
972	Martinique	520	37	34	15	12	15	425	291	1349	272	0	1621
973	Guyane	87	8	2	3	0	1	57	48	206	36	1	243
974	Réunion	635	35	48	0	2	0	724	135	1579	836	27	2442
	Depts d'outre-mer	1565	85	104	18	26	16	1428	679	3921	1623	28	5572
	France entière	1E+05	2893	3242	1201	1198	1896	52506	86925	3E+05	####	3271	400083

Départements		Demandes non décisionnées au 31.12.00	Demandes reçues en 2001	1ères demandes décisionnées en 2001	Renouvellement s décisionnés en 2001	Demandes non décisionnées au 31.12.01	Ensemble des décisions 2001	Délais de décision moyens	Délais (en ratio)	Part des 1ères demandes dans les décisions	Demandes décisionnées pour 1000 habitants de 20 ans et +
01	Ain	97	1043	668	321	151	989	1,6	1,8	67,5%	2,6
02	Aisne	409	2390	2218	107	474	2325	2	2,4	95,4%	6,0
03	Allier										
04	Alpes-de-Haute-Provence	36	385	308	92	21	400	1,4	0,6	77,0%	3,7
05	Hautes-Alpes	104	352	260	73	123	333	3,8	4,4	78,1%	3,6
06	Alpes-Maritimes	771	1894	1483	166	1016	1649	5,4	7,4	89,9%	2,0
07	Ardeèche	178	797	588	200	187	788	2,4	2,8	74,6%	3,6
08	Ardennes	201	866	591	242	233	833	4	3,4	70,9%	4,0
09	Ariège	69	530	383	82	134	465	2,4	3,5	82,4%	4,3
10	Aube	67	365	253	49	130	302	3,5	5,2	83,8%	1,4
11	Aude	260	785	590	129	326	719	5,3	5,4	82,1%	2,9
12	Aveyron	150	530	410	103	167	513	3,3	3,9	79,9%	2,5
13	Bouches-du-Rhône	780	4676	2600	1710	1146	4310	2,2	3,2	60,3%	3,1
14	Calvados	433	1395	1082	194	552	1276	4,2	5,2	84,8%	2,6
15	Cantal										
16	Charente										
17	Charente-Maritime										
18	Cher	243	1142	646	444	295	1090	0,9	3,2	59,3%	4,5
19	Corrèze	189	873	639	155	268	794	2,4	4,1	80,5%	4,3
2a	Corse-du-Sud	19	130	97	26	26	123	2,1	2,5	78,9%	1,3
2b	Haute-Corse	31	120	96	28	27	124	2,2	2,6	77,4%	1,1
21	Côte-d'Or	491	1313	1042	325	437	1367	4,7	3,8	76,2%	3,6
22	Côtes-d'Armor	202	1259	845	302	314	1147	2	3,3	73,7%	2,7
23	Creuse	106	306	233	60	119	293	2,7	4,9	79,5%	2,9
24	Dordogne	191	1117	735	345	228	1080	2,8	2,5	68,1%	3,5
25	Doubs										
26	Drôme	192	1046	721	270	247	991	2,3	3	72,8%	3,0
27	Eure										
28	Eure-et-Loir										
29	Finistère	661	3386	2113	1332	573	3445	3,1	2	61,3%	5,3
30	Gard	309	1360	893	386	389	1279	3,7	3,6	69,8%	2,7
31	Haute-Garonne	726	2374	1704	682	714	2386	4,4	3,6	71,4%	2,9
32	Gers	111	540	435	35	181	470	2,6	4,6	92,6%	3,4
33	Gironde	807	3481	2136	835	1317	2971	1,9	5,3	71,9%	3,0
34	Hérault	1161	3314	2256	1458	761	3714	3,5	2,5	60,7%	5,3
35	Ille-et-Vilaine	290	1890	1436	443	300	1879	1,7	1,9	76,4%	2,9
36	Indre										
37	Indre-et-Loire	248	1000	740	239	269	979	3,7	3,3	75,6%	2,3
38	Isère										
39	Jura	180	697	541	142	193	683	2,9	3,4	79,2%	3,6
40	Landes	180	1092	678	409	185	1087	2,4	2	62,4%	4,2
41	Loir-et-Cher	81	821	612	201	89	813	1,2	1,3	75,3%	3,3
42	Loire	13	2804	1473	1316	28	2789	0,3	0,1	52,8%	5,1
43	Haute-Loire	205	824	519	208	302	727	3,7	5	71,4%	4,5
44	Loire-Atlantique	687	2548	2019	644	572	2663	3,2	2,6	75,8%	3,1
45	Loiret	283	1241	1145	34	345	1179	2,8	3,5	97,1%	2,5
46	Lot	92	391	320	59	104	379	2,5	3,3	84,4%	3,0
47	Lot-et-Garonne	177	1046	627	372	224	999	2,9	2,7	62,8%	4,2
48	Lozère	42	132	85	28	61	113	4,5	6,5	75,2%	2,0
49	Maine-et-Loire										
50	Manche	320	1197	894	188	434	1082	2,2	4,8	82,6%	3,0
51	Marne	115	1194	961	236	111	1197	1,8	1,1	80,3%	2,8
52	Haute-Marne	72	324	257	69	70	326	2,4	2,6	78,8%	2,3

Tableau A53

Demandes de carte européenne de stationnement

Année 2001

Départements		Demandes non décisionnées au 31.12.00	Demandes reçues en 2001	1ères demandes décisionnées en 2001	Renouvellement s décisionnés en 2001	Demandes non décisionnées au 31.12.01	Ensemble des décisions 2001	Délais de décision moyens	Délais (en ratio)	Part des 1ères demandes dans les décisions	Demandes décisionnées pour 1000 habitants de 20 ans et +
53	Mayenne	139	475	346	167	101	513	3,3	2,4	67,4%	2,4
54	Meurthe-et-Moselle	268	2133	1465	636	297	2101	2,2	1,7	69,7%	4,0
55	Meuse	215	307	285	47	190	332	7,6	6,9	85,8%	2,3
56	Morbihan	248	1329	931	296	350	1227	3	3,4	75,9%	2,5
57	Moselle	765	2911	1860	809	1005	2669	3,4	4,5	69,7%	3,5
58	Nièvre	191	659	545	172	133	717	3	2,2	76,0%	4,1
59l	Nord-Lille	845	4711	3424	877	1255	4301	2,7	3,5	79,6%	3,3
59v	Nord-Valenciennes	765	2395	1722	784	654	2506	3,6	3,1	68,7%	4,7
60	Oise	294	2081	1760	184	430	1944	2	2,7	90,5%	3,5
61	Orne	143	653	404	129	263	533	4,2	5,9	75,8%	2,4
62	Pas-de-Calais	883	4202	3117	949	1018	4066	2,5	3	76,7%	3,9
63	Puy-de-Dôme	176	1483	1132	378	149	1510	1,4	1,2	75,0%	3,2
64	Pyrénées-Atlantiques	502	2345	2027	498	322	2525	2,4	1,5	80,3%	5,4
65	Hautes-Pyrénées	135	822	577	214	166	791	2,1	2,5	72,9%	4,5
66	Pyrénées-Orientales	220	1445	1138	320	207	1458	1,7	1,7	78,1%	4,7
67	Bas-Rhin	195	1648	1374	253	216	1627	2,6	1,6	84,4%	2,1
68	Haut-Rhin	619	2514	1858	928	347	2786	3,4	1,5	66,7%	5,3
69	Rhône	1296	4088	3059	817	1508	3876	3,9	4,7	78,9%	3,3
70	Haute-Saône	37	463	320	123	57	443	1,8	1,5	72,2%	2,6
71	Saône-et-Loire	189	1912	1299	627	175	1926	1,1	1,1	67,4%	4,6
72	Sarthe	162	1024	692	257	237	949	2,3	3	72,9%	2,4
73	Savoie	241	1086	742	390	195	1132	2,8	2,1	65,5%	4,0
74	Haute-Savoie	252	1163	847	375	193	1222	2,4	1,9	69,3%	2,6
75	Paris	1138	3613	2183	1146	1420	3329	4,4	5,1	65,6%	1,9
76	Seine-Maritime	89	3668	2354	1224	178	3578	1,1	0,6	65,8%	3,9
77	Seine-et-Marne	1081	3554	3427	530	678	3957	2,6	2,1	86,6%	4,5
78	Yvelines										
79	Deux-Sèvres	124	863	588	261	138	849	2,3	2	69,3%	3,2
80	Somme	313	1357	1076	332	262	1408	3	2,2	76,4%	3,4
81	Tarn	136	1104	804	243	193	1047	0,3	2,2	76,8%	3,9
82	Tarn-et-Garonne	46	534	461	89	30	550	1,5	0,7	83,8%	3,4
83	Var	1248	3638	2929	639	1318	3568	4	4,4	82,1%	5,0
84	Vaucluse	162	1137	901	205	193	1106	2,5	2,1	81,5%	2,9
85	Vendée										
86	Vienne	92	803	552	260	83	812	1,7	1,2	68,0%	2,6
87	Haute-Vienne	362	1178	843	327	370	1170	3,1	3,8	72,1%	4,2
88	Vosges	164	1165	672	429	228	1101	1,6	2,5	61,0%	3,9
89	Yonne	95	1176	811	294	166	1105	2	1,8	73,4%	4,4
90	Territoire-de-Belfort	68	375	293	70	80	363	2,5	2,6	80,7%	3,5
91	Essonne	935	3311	2137	969	1139	3106	4,4	4,4	68,8%	3,8
92	Hauts-de-Seine	942	3430	2495	836	1041	3331	3,6	3,8	74,9%	3,1
93	Seine-Saint-Denis	817	4321	2891	1200	1047	4091	2,3	3,1	70,7%	4,2
94	Val-de-Marne	893	2676	2308	182	1079	2490	4,4	5,2	92,7%	2,7
95	Val-d'Oise										
France Métropolitaine		29464	134722	96981	34205	32954	131186	2,9	2,9	73,9%	3,0
971	Guadeloupe										
972	Martinique	173	323	266	28	202	294	7	8,2	90,5%	1,1
973	Guyane	14	27	18	0	23	18	8,2	15,3	100,0%	0,2
974	Réunion	108	326	274	42	118	316	3,2	4,5	86,7%	0,7
Depts d'OUTRE-MER		295	676	558	70	343	628	5,2	6,6	88,9%	0,6
87 depts répondants		29759	135398	97539	34275	33297	131814	2,9	2,9	74,0%	2,9

	Départements	Accords	Refus	Total
01	Ain	304	364	668
02	Aisne	1714	504	2218
03	Allier			
04	Alpes-de-Haute-Provence	141	167	308
05	Hautes-Alpes	134	126	260
06	Alpes-Maritimes	1024	459	1483
07	Ardèche	306	282	588
08	Ardennes	263	328	591
09	Ariège	288	95	383
10	Aube	126	127	253
11	Aude	235	355	590
12	Aveyron	248	162	410
13	Bouches-du-Rhône	619	1981	2600
14	Calvados	614	468	1082
15	Cantal			
16	Charente			
17	Charente-Maritime			
18	Cher	351	295	646
19	Corrèze	378	261	639
2a	Corse-du-Sud	45	52	97
2b	Haute-Corse	34	62	96
21	Côte-d'Or	731	311	1042
22	Côtes-d'Armor	615	230	845
23	Creuse	192	41	233
24	Dordogne	362	373	735
25	Doubs			
26	Drôme	404	317	721
27	Eure			
28	Eure-et-Loir			
29	Finistère	1214	899	2113
30	Gard	343	550	893
31	Haute-Garonne	686	1018	1704
32	Gers	351	84	435
33	Gironde	1062	1074	2136
34	Hérault	923	1333	2256
35	Ille-et-Vilaine	902	534	1436
36	Indre			
37	Indre-et-Loire	263	477	740
38	Isère			
39	Jura	358	183	541
40	Landes	302	376	678
41	Loir-et-Cher	362	250	612
42	Loire	1243	230	1473
43	Haute-Loire	291	228	519
44	Loire-Atlantique	1164	855	2019
45	Loiret	671	474	1145
46	Lot	201	119	320
47	Lot-et-Garonne	281	346	627
48	Lozère	30	55	85
49	Maine-et-Loire			
50	Manche	668	226	894

	Départements	Accords	Refus	Total
51	Marne	619	342	961
52	Haute-Marne	127	130	257
53	Mayenne	122	224	346
54	Meurthe-et-Moselle	885	580	1465
55	Meuse	132	153	285
56	Morbihan	558	373	931
57	Moselle	808	1052	1860
58	Nièvre	326	219	545
59l	Nord-Lille	1621	1803	3424
59v	Nord-Valenciennes	916	806	1722
60	Oise	1100	660	1760
61	Orne	207	197	404
62	Pas-de-Calais	1383	1734	3117
63	Puy-de-Dôme	585	547	1132
64	Pyrénées-Atlantiques	1309	718	2027
65	Hautes-Pyrénées	332	245	577
66	Pyrénées-Orientales	472	666	1138
67	Bas-Rhin	705	669	1374
68	Haut-Rhin	1137	721	1858
69	Rhône	1599	1460	3059
70	Haute-Saône	179	141	320
71	Saône-et-Loire	776	523	1299
72	Sarthe	390	302	692
73	Savoie	438	304	742
74	Haute-Savoie	349	498	847
75	Paris	1017	1166	2183
76	Seine-Maritime	1190	1164	2354
77	Seine-et-Marne	1127	2300	3427
78	Yvelines			
79	Deux-Sèvres	365	223	588
80	Somme	572	504	1076
81	Tarn	495	309	804
82	Tarn-et-Garonne	211	250	461
83	Var	1376	1553	2929
84	Vaucluse	379	522	901
85	Vendée			
86	Vienne	308	244	552
87	Haute-Vienne	446	397	843
88	Vosges	440	232	672
89	Yonne	495	316	811
90	Territoire-de-Belfort	174	119	293
91	Essonne	1075	1062	2137
92	Hauts-de-Seine	1352	1143	2495
93	Seine-Saint-Denis	1153	1738	2891
94	Val-de-Marne	1224	1084	2308
95	Val-d'Oise			
	France métropolitaine	50917	46064	96981
971	Guadeloupe			
972	Martinique	204	62	266
973	Guyane	14	4	18
974	Réunion	164	110	274
	Depts d'outre-mer	382	176	558
	87 depts répondants	51299	46240	97539

	Départements	Accords	Refus	Total
01	Ain	218	103	321
02	Aisne	65	42	107
03	Allier			
04	Alpes-de-Haute-Provence	51	41	92
05	Hautes-Alpes	35	38	73
06	Alpes-Maritimes	133	33	166
07	Ardèche	129	71	200
08	Ardennes	135	107	242
09	Ariège	64	18	82
10	Aube	33	16	49
11	Aude	71	58	129
12	Aveyron	63	40	103
13	Bouches-du-Rhône	764	946	1710
14	Calvados	130	64	194
15	Cantal			
16	Charente			
17	Charente-Maritime			
18	Cher	290	154	444
19	Corrèze	103	52	155
2a	Corse-du-Sud	16	10	26
2b	Haute-Corse	16	12	28
21	Côte-d'Or	268	57	325
22	Côtes-d'Armor	244	58	302
23	Creuse	50	10	60
24	Dordogne	242	103	345
25	Doubs			
26	Drôme	217	53	270
27	Eure			
28	Eure-et-Loir			
29	Finistère	990	342	1332
30	Gard	241	145	386
31	Haute-Garonne	391	291	682
32	Gers	31	4	35
33	Gironde	626	209	835
34	Hérault	902	556	1458
35	Ille-et-Vilaine	331	112	443
36	Indre			
37	Indre-et-Loire	118	121	239
38	Isère			
39	Jura	117	25	142
40	Landes	315	94	409
41	Loir-et-Cher	150	51	201
42	Loire	1233	83	1316
43	Haute-Loire	171	37	208
44	Loire-Atlantique	437	207	644
45	Loiret	23	11	34
46	Lot	40	19	59
47	Lot-et-Garonne	238	134	372
48	Lozère	18	10	28
49	Maine-et-Loire			
50	Manche	148	40	188

	Départements	Accords	Refus	Total
51	Marne	160	76	236
52	Haute-Marne	50	19	69
53	Mayenne	109	58	167
54	Meurthe-et-Moselle	414	222	636
55	Meuse	28	19	47
56	Morbihan	241	55	296
57	Moselle	533	276	809
58	Nièvre	130	42	172
59l	Nord-Lille	457	420	877
59v	Nord-Valenciennes	502	282	784
60	Oise	120	64	184
61	Orne	96	33	129
62	Pas-de-Calais	551	398	949
63	Puy-de-Dôme	295	83	378
64	Pyrénées-Atlantiques	343	155	498
65	Hautes-Pyrénées	152	62	214
66	Pyrénées-Orientales	167	153	320
67	Bas-Rhin	216	37	253
68	Haut-Rhin	769	159	928
69	Rhône	560	257	817
70	Haute-Saône	92	31	123
71	Saône-et-Loire	448	179	627
72	Sarthe	173	84	257
73	Savoie	283	107	390
74	Haute-Savoie	229	146	375
75	Paris	728	418	1146
76	Seine-Maritime	708	516	1224
77	Seine-et-Marne	209	321	530
78	Yvelines			
79	Deux-Sèvres	211	50	261
80	Somme	226	106	332
81	Tarn	182	61	243
82	Tarn-et-Garonne	44	45	89
83	Var	346	293	639
84	Vaucluse	182	23	205
85	Vendée			
86	Vienne	212	48	260
87	Haute-Vienne	263	64	327
88	Vosges	385	44	429
89	Yonne	212	82	294
90	Territoire-de-Belfort	55	15	70
91	Essonne	594	375	969
92	Hauts-de-Seine	589	247	836
93	Seine-Saint-Denis	719	481	1200
94	Val-de-Marne	114	68	182
95	Val-d'Oise			
	France métropolitaine	22954	11251	34205
971	Guadeloupe			
972	Martinique	27	1	28
973	Guyane	0	0	0
974	Réunion	28	14	42
	Depts d'outre-mer	55	15	70
	87 depts répondants	23009	11266	34275

	Départements	Accords	Refus	Total
01	Ain	522	467	989
02	Aisne	1779	546	2325
03	Allier			
04	Alpes-de-Haute-Provence	192	208	400
05	Hautes-Alpes	169	164	333
06	Alpes-Maritimes	1157	492	1649
07	Ardèche	435	353	788
08	Ardennes	398	435	833
09	Ariège	352	113	465
10	Aube	159	143	302
11	Aude	306	413	719
12	Aveyron	311	202	513
13	Bouches-du-Rhône	1383	2927	4310
14	Calvados	744	532	1276
15	Cantal			
16	Charente			
17	Charente-Maritime			
18	Cher	641	449	1090
19	Corrèze	481	313	794
2a	Corse-du-Sud	61	62	123
2b	Haute-Corse	50	74	124
21	Côte-d'Or	999	368	1367
22	Côtes-d'Armor	859	288	1147
23	Creuse	242	51	293
24	Dordogne	604	476	1080
25	Doubs			
26	Drôme	621	370	991
27	Eure			
28	Eure-et-Loir			
29	Finistère	2204	1241	3445
30	Gard	584	695	1279
31	Haute-Garonne	1077	1309	2386
32	Gers	382	88	470
33	Gironde	1688	1283	2971
34	Hérault	1825	1889	3714
35	Ille-et-Vilaine	1233	646	1879
36	Indre			
37	Indre-et-Loire	381	598	979
38	Isère			
39	Jura	475	208	683
40	Landes	617	470	1087
41	Loir-et-Cher	512	301	813
42	Loire	2476	313	2789
43	Haute-Loire	462	265	727
44	Loire-Atlantique	1601	1062	2663
45	Loiret	694	485	1179
46	Lot	241	138	379
47	Lot-et-Garonne	519	480	999
48	Lozère	48	65	113
49	Maine-et-Loire			
50	Manche	816	266	1082

	Départements	Accords	Refus	Total
51	Marne	779	418	1197
52	Haute-Marne	177	149	326
53	Mayenne	231	282	513
54	Meurthe-et-Moselle	1299	802	2101
55	Meuse	160	172	332
56	Morbihan	799	428	1227
57	Moselle	1341	1328	2669
58	Nièvre	456	261	717
59l	Nord-Lille	2078	2223	4301
59v	Nord-Valenciennes	1418	1088	2506
60	Oise	1220	724	1944
61	Orne	303	230	533
62	Pas-de-Calais	1934	2132	4066
63	Puy-de-Dôme	880	630	1510
64	Pyrénées-Atlantiques	1652	873	2525
65	Hautes-Pyrénées	484	307	791
66	Pyrénées-Orientales	639	819	1458
67	Bas-Rhin	921	706	1627
68	Haut-Rhin	1906	880	2786
69	Rhône	2159	1717	3876
70	Haute-Saône	271	172	443
71	Saône-et-Loire	1224	702	1926
72	Sarthe	563	386	949
73	Savoie	721	411	1132
74	Haute-Savoie	578	644	1222
75	Paris	1745	1584	3329
76	Seine-Maritime	1898	1680	3578
77	Seine-et-Marne	1336	2621	3957
78	Yvelines			
79	Deux-Sèvres	576	273	849
80	Somme	798	610	1408
81	Tarn	677	370	1047
82	Tarn-et-Garonne	255	295	550
83	Var	1722	1846	3568
84	Vaucluse	561	545	1106
85	Vendée			
86	Vienne	520	292	812
87	Haute-Vienne	709	461	1170
88	Vosges	825	276	1101
89	Yonne	707	398	1105
90	Territoire-de-Belfort	229	134	363
91	Essonne	1669	1437	3106
92	Hauts-de-Seine	1941	1390	3331
93	Seine-Saint-Denis	1872	2219	4091
94	Val-de-Marne	1338	1152	2490
95	Val-d'Oise			
	France métropolitaine	73871	57315	131186
971	Guadeloupe			
972	Martinique	231	63	294
973	Guyane	14	4	18
974	Reunion	192	124	316
	Depts d'outre-mer	437	191	628
	87 depts répondants	74308	57506	131814

Tableau A57

Demandes d'assurance vieillesse pour la personne aidante

Année 2001

Départements		Demandes non décisionnées au 31.12.00	Demandes reçues en 2001	1ères demandes décisionnées en 2001	Renouvellement s décisionnés en 2001	Demandes non décisionnées au 31.12.01	Ensemble des décisions 2001	Délais de décision moyens	Délais (en ratio)	Part des 1ères demandes dans les décisions	Demandes décisionnées pour 1000 habitants de 20 à 50 ans
01	Ain	5	72	52	14	11	66	1,7	2	78,8%	0,23
02	Aisne	14	22	19	10	7	29	15,7	2,9	65,5%	0,10
03	Allier	1	8	8	1	0	9	1,5	0	88,9%	0,05
04	Alpes-de-Haute-Provence	4	5	9	0	0	9	2	0	100,0%	0,12
05	Hautes-Alpes	5	11	7	4	5	11	3,8	5,5	63,6%	0,17
06	Alpes-Maritimes	4	17	9	0	12	9	2,4	16	100,0%	0,02
07	Ardèche	3	22	16	6	3	22	2,4	1,6	72,7%	0,15
08	Ardennes	13	39	29	13	10	42	6	2,9	69,0%	0,28
09	Ariège	0	6	3	1	2	4	2	6	75,0%	0,06
10	Aube	0	2	0	0	2	0				
11	Aude	8	36	24	5	15	29	5,2	6,2	82,8%	0,18
12	Aveyron	2	2	3	0	1	3	2	4	100,0%	0,02
13	Bouches-du-Rhône	16	65	32	29	20	61	4,7	3,9	52,5%	0,06
14	Calvados	6	16	14	6	2	20	4,5	1,2	70,0%	0,06
15	Cantal	0	3	3	0	0	3	2,3	0	100,0%	0,04
16	Charente	6	23	11	5	13	16	3,2	9,8	68,8%	0,09
17	Charente-Maritime	24	35	26	13	20	39	7	6,2	66,7%	0,14
18	Cher	9	36	30	5	10	35	4,1	3,4	85,7%	0,22
19	Corrèze	1	3	3	0	1	3	2,3	4	100,0%	0,03
2a	Corse-du-Sud	4	13	12	3	2	15	2,4	1,6	80,0%	0,24
2b	Haute-Corse	1	12	8	1	4	9	1,5	5,3	88,9%	0,12
21	Côte-d'Or	14	58	39	14	19	53	7,9	4,3	73,6%	0,19
22	Côtes-d'Armor	2	10	9	1	2	10	2,4	2,4	90,0%	0,04
23	Creuse	0	2	2	0	0	2	0,5	0	100,0%	0,03
24	Dordogne	2	8	7	0	3	7	2,3	5,1	100,0%	0,04
25	Doubs	9	40	24	22	3	46	16,7	0,8	52,2%	0,17
26	Drôme	4	22	15	2	9	17	3,5	6,4	88,2%	0,07
27	Eure	11	27	20	12	6	32	2,8	2,3	62,5%	0,11
28	Eure-et-Loir	3	18	14	3	4	17	4,3	2,8	82,4%	0,08
29	Finistère	8	57	43	17	5	60	8,2	1	71,7%	0,13
30	Gard	10	45	29	14	12	43	6,3	3,3	67,4%	0,13
31	Haute-Garonne	7	2	7	2	0	9	98	0	77,8%	0,01
32	Gers	3	7	3	1	6	4	2,7	18	75,0%	0,05
33	Gironde	51	76	70	9	48	79	5,3	7,3	88,6%	0,11
34	Hérault	52	151	109	55	39	164	4,1	2,9	66,5%	0,33
35	Ille-et-Vilaine	8	16	6	4	14	10	1,3	16,8	60,0%	0,02
36	Indre	5	25	16	5	9	21	3,1	5,1	76,2%	0,18
37	Indre-et-Loire	2	5	2	4	1	6	3,7	2	33,3%	0,02
38	Isère	63	131	77	63	54	140	5,1	4,6	55,0%	0,23
39	Jura	4	16	8	3	8	11	4,4	8,7	72,7%	0,08
40	Landes	4	15	13	6	0	19	2,5	0	68,4%	0,11
41	Loir-et-Cher	4	4	2	6	0	8	2,3	0	25,0%	0,05
42	Loire	3	15	5	10	3	15	1,7	2,4	33,3%	0,04
43	Haute-Loire	3	13	9	4	3	13	3,3	2,8	69,2%	0,12
44	Loire-Atlantique	18	66	42	20	21	62	3,3	4,1	67,7%	0,10
45	Loiret	12	53	30	21	14	51	2,9	3,3	58,8%	0,15
46	Lot	0	7	3	0	4	3	3,1	16	100,0%	0,04
47	Lot-et-Garonne	6	41	23	13	11	36	2,7	3,7	63,9%	0,23
48	Lozère	1	10	6	1	4	7	5,7	6,9	85,7%	0,18
49	Maine-et-Loire	7	40	30	11	6	41	2,1	1,8	73,2%	0,10
50	Manche	10	38	24	8	16	32	3,1	6	75,0%	0,13
51	Marne	15	30	24	7	14	31	3,9	5,4	77,4%	0,10
52	Haute-Marne	2	8	4	3	3	7	3,2	5,1	57,1%	0,07

Tableau A57

Demandes d'assurance vieillesse pour la personne aidante

Année 2001

Départements		Demandes non décisionnées au 31.12.00	Demandes reçues en 2001	1ères demandes décisionnées en 2001	Renouvellement s décisionnés en 2001	Demandes non décisionnées au 31.12.01	Ensemble des décisions 2001	Délais de décision moyens	Délais (en ratio)	Part des 1ères demandes dans les décisions	Demandes décisionnées pour 1000 habitants de 20 à 50 ans
53	Mayenne	1	4	4	1	0	5	4,4	0	80,0%	0,03
54	Meurthe-et-Moselle	8	30	19	14	5	33	12,2	1,8	57,6%	0,08
55	Meuse	8	16	14	3	7	17	4,2	4,9	82,4%	0,17
56	Morbihan	5	26	16	7	8	23	4,8	4,2	69,6%	0,07
57	Moselle	51	132	109	20	54	129	5,5	5	84,5%	0,23
58	Nièvre	5	14	14	1	4	15	3,2	3,2	93,3%	0,13
59l	Nord-Lille	66	165	126	32	73	158	4,8	5,5	79,7%	0,16
59v	Nord-Valenciennes	61	134	107	64	24	171	4,1	1,7	62,6%	0,42
60	Oise	2	31	20	8	5	28	1,4	2,1	71,4%	0,06
61	Orne	1	15	10	5	1	15	1,4	0,8	66,7%	0,10
62	Pas-de-Calais	15	85	59	24	17	83	2,7	2,5	71,1%	0,11
63	Puy-de-Dôme	1	23	19	5	0	24	1,6	0	79,2%	0,07
64	Pyrénées-Atlantiques	11	28	16	11	12	27	4,3	5,3	59,3%	0,08
65	Hautes-Pyrénées	2	18	10	5	5	15	15,5	4	66,7%	0,13
66	Pyrénées-Orientales	7	71	57	8	13	65	1,9	2,4	87,7%	0,33
67	Bas-Rhin	9	20	10	13	6	23	8,8	3,1	43,5%	0,04
68	Haut-Rhin	34	95	80	31	18	111	3,7	1,9	72,1%	0,28
69	Rhône	75	162	112	33	92	145	5	7,6	77,2%	0,16
70	Haute-Saône	0	9	6	3	0	9	2,9	0	66,7%	0,07
71	Saône-et-Loire	4	43	31	13	3	44	1,3	0,8	70,5%	0,16
72	Sarthe	11	31	20	5	17	25	3,7	8,2	80,0%	0,09
73	Savoie	2	21	18	2	3	20	2,2	1,8	90,0%	0,10
74	Haute-Savoie	3	5	2	1	5	3	2,9	20	66,7%	0,01
75	Paris	66	172	128	25	85	153	4,6	6,7	83,7%	0,12
76	Seine-Maritime	4	72	41	30	5	71	4,7	0,8	57,7%	0,11
77	Seine-et-Marne	43	78	67	32	22	99	7,2	2,7	67,7%	0,14
78	Yvelines	2	25	21	3	3	24	2,9	1,5	87,5%	0,03
79	Deux-Sèvres	3	12	7	7	1	14	8,1	0,9	50,0%	0,08
80	Somme	11	28	27	5	7	32	4,5	2,6	84,4%	0,11
81	Tarn	5	12	12	4	1	16	2,6	0,8	75,0%	0,09
82	Tarn-et-Garonne	1	8	5	4	0	9	19,5	0	55,6%	0,08
83	Var	32	61	64	15	14	79	4,1	2,1	81,0%	0,17
84	Vaucluse	2	14	12	1	3	13	2,8	2,8	92,3%	0,05
85	Vendée	17	41	23	27	8	50	4,6	1,9	46,0%	0,18
86	Vienne	11	22	14	18	1	32	3,8	0,4	43,8%	0,15
87	Haute-Vienne	6	18	20	1	3	21	2,4	1,7	95,2%	0,11
88	Vosges	2	12	11	0	3	11	2,9	3,3	100,0%	0,06
89	Yonne	0	12	3	3	6	6	2,5	12	50,0%	0,03
90	Territoire-de-Belfort										0,00
91	Essonne	18	77	52	22	21	74	6,9	3,4	70,3%	0,11
92	Hauts-de-Seine										
93	Seine-Saint-Denis	58	162	146	29	45	175	4	3,1	83,4%	0,22
94	Val-de-Marne	33	65	58	15	24	73	5	3,9	79,5%	0,10
95	Val-d'Oise	49	61	73	13	24	86	6,8	3,3	84,9%	0,14
	France Métropolitaine	1214	3634	2696	1020	1129	3716	4,9	3,6	72,6%	0,12
971	Guadeloupe	23	35	36	8	14	44	6,1	3,8	81,8%	0,19
972	Martinique	8	16	14	0	10	14	5,9	8,6	100,0%	0,07
973	Guyane	2	2	2	0	2	2	18,9	12	100,0%	0,02
974	Réunion	31	121	65	27	60	92	3,8	7,8	70,7%	0,24
	Depts d'OUTRE-MER	64	174	117	35	86	152	5,0	6,8	77,0%	0,17
	France ENTIERE	1278	3808	2813	1055	1215	3868	4,9	3,8	72,7%	0,12

Départements	Premières demandes				Renouvellements				Premières demandes et renouvellements			
	Accords	Rejets et sans suite	Sursis à statuer	Total 1ères demandes	Accords	Rejets et sans suite	Sursis à statuer	Total renouvellements	Accords	Rejets et sans suite	Sursis à statuer	Total 1ères demandes & renouvellements
01 Ain	13	39	0	52	8	6	0	14	21	45	0	66
02 Aisne	10	9	0	19	10	0	0	10	20	9	0	29
03 Allier	6	2	0	8	1	0	0	1	7	2	0	9
04 Alpes-de-Haute-Provence	3	6	0	9	0	0	0	0	3	6	0	9
05 Hautes-Alpes	4	3	0	7	2	2	0	4	6	5	0	11
06 Alpes-Maritimes	4	5	0	9	0	0	0	0	4	5	0	9
07 Ardèche	10	6	0	16	6	0	0	6	16	6	0	22
08 Ardennes	5	24	0	29	8	5	0	13	13	29	0	42
09 Ariège	2	1	0	3	1	0	0	1	3	1	0	4
10 Aube	0	0	0	0	0	0	0	0	0	0	0	0
11 Aude	10	13	1	24	2	2	1	5	12	15	2	29
12 Aveyron	2	1	0	3	0	0	0	0	2	1	0	3
13 Bouches-du-Rhône	1	31	0	32	4	25	0	29	5	56	0	61
14 Calvados	8	5	1	14	5	1	0	6	13	6	1	20
15 Cantal	3	0	0	3	0	0	0	0	3	0	0	3
16 Charente	10	1	0	11	5	0	0	5	15	1	0	16
17 Charente-Maritime	10	16	0	26	4	9	0	13	14	25	0	39
18 Cher	10	19	1	30	4	1	0	5	14	20	1	35
19 Corrèze	3	0	0	3	0	0	0	0	3	0	0	3
2a Corse-du-Sud	8	4	0	12	3	0	0	3	11	4	0	15
2b Haute-Corse	7	1	0	8	0	1	0	1	7	2	0	9
21 Côte-d'Or	34	5	0	39	13	1	0	14	47	6	0	53
22 Côtes-d'Armor	5	4	0	9	1	0	0	1	6	4	0	10
23 Creuse	2	0	0	2	0	0	0	0	2	0	0	2
24 Dordogne	6	1	0	7	0	0	0	0	6	1	0	7
25 Doubs	7	16	1	24	11	11	0	22	18	27	1	46
26 Drôme	4	11	0	15	0	2	0	2	4	13	0	17
27 Eure	4	16	0	20	9	3	0	12	13	19	0	32
28 Eure-et-Loir	11	3	0	14	2	1	0	3	13	4	0	17
29 Finistère	15	28	0	43	10	7	0	17	25	35	0	60
30 Gard	10	19	0	29	12	2	0	14	22	21	0	43
31 Haute-Garonne	2	5	0	7	2	0	0	2	4	5	0	9
32 Gers	0	3	0	3	1	0	0	1	1	3	0	4
33 Gironde	28	42	0	70	4	5	0	9	32	47	0	79
34 Hérault	40	69	0	109	38	17	0	55	78	86	0	164
35 Ille-et-Vilaine	4	2	0	6	4	0	0	4	8	2	0	10
36 Indre	9	6	1	16	5	0	0	5	14	6	1	21
37 Indre-et-Loire	1	1	0	2	3	1	0	4	4	2	0	6
38 Isère	15	62	0	77	29	34	0	63	44	96	0	140
39 Jura	1	7	0	8	3	0	0	3	4	7	0	11
40 Landes	5	8	0	13	4	2	0	6	9	10	0	19
41 Loir-et-Cher	2	0	0	2	6	0	0	6	8	0	0	8
42 Loire	3	2	0	5	6	4	0	10	9	6	0	15
43 Haute-Loire	5	3	1	9	4	0	0	4	9	3	1	13
44 Loire-Atlantique	13	29	0	42	13	7	0	20	26	36	0	62
45 Loiret	10	20	0	30	17	4	0	21	27	24	0	51
46 Lot	1	2	0	3	0	0	0	0	1	2	0	3
47 Lot-et-Garonne	7	16	0	23	8	5	0	13	15	21	0	36
48 Lozère	2	3	1	6	0	1	0	1	2	4	1	7
49 Maine-et-Loire	10	20	0	30	8	3	0	11	18	23	0	41
50 Manche	24	0	0	24	8	0	0	8	32	0	0	32

Départements	Premières demandes				Renouvellements				Premières demandes et renouvellements			
	Accords	Rejets et sans suite	Sursis à statuer	Total 1ères demandes	Accords	Rejets et sans suite	Sursis à statuer	Total renouvellements	Accords	Rejets et sans suite	Sursis à statuer	Total 1ères demandes & renouvellements
51 Marne	13	7	4	24	6	1	0	7	19	8	4	31
52 Haute-Marne	1	3	0	4	3	0	0	3	4	3	0	7
53 Mayenne	3	1	0	4	1	0	0	1	4	1	0	5
54 Meurthe-et-Moselle	14	5	0	19	13	1	0	14	27	6	0	33
55 Meuse	11	3	0	14	2	1	0	3	13	4	0	17
56 Morbihan	10	6	0	16	2	5	0	7	12	11	0	23
57 Moselle	32	75	2	109	10	10	0	20	42	85	2	129
58 Nièvre	6	8	0	14	1	0	0	1	7	8	0	15
59 Nord-Lille	68	58	0	126	23	9	0	32	91	67	0	158
59v Nord-Valenciennes	64	43	0	107	46	18	0	64	110	61	0	171
60 Oise	10	10	0	20	5	3	0	8	15	13	0	28
61 Orne	9	1	0	10	5	0	0	5	14	1	0	15
62 Pas-de-Calais	25	33	1	59	18	6	0	24	43	39	1	83
63 Puy-de-Dôme	4	15	0	19	2	3	0	5	6	18	0	24
64 Pyrénées-Atlantiques	10	5	1	16	6	5	0	11	16	10	1	27
65 Hautes-Pyrénées	6	4	0	10	5	0	0	5	11	4	0	15
66 Pyrénées-Orientales	9	47	1	57	1	7	0	8	10	54	1	65
67 Bas-Rhin	9	1	0	10	12	1	0	13	21	2	0	23
68 Haut-Rhin	61	19	0	80	31	0	0	31	92	19	0	111
69 Rhône	25	85	2	112	10	22	1	33	35	107	3	145
70 Haute-Saône	2	4	0	6	3	0	0	3	5	4	0	9
71 Saône-et-Loire	20	11	0	31	12	1	0	13	32	12	0	44
72 Sarthe	4	16	0	20	4	1	0	5	8	17	0	25
73 Savoie	11	7	0	18	2	0	0	2	13	7	0	20
74 Haute-Savoie	0	2	0	2	1	0	0	1	1	2	0	3
75 Paris	10	117	1	128	4	21	0	25	14	138	1	153
76 Seine-Maritime	13	20	8	41	17	8	5	30	30	28	13	71
77 Seine-et-Marne	29	38	0	67	22	10	0	32	51	48	0	99
78 Yvelines	11	10	0	21	2	1	0	3	13	11	0	24
79 Deux-Sèvres	4	3	0	7	6	1	0	7	10	4	0	14
80 Somme	11	16	0	27	1	4	0	5	12	20	0	32
81 Tarn	4	8	0	12	1	3	0	4	5	11	0	16
82 Tarn-et-Garonne	5	0	0	5	4	0	0	4	9	0	0	9
83 Var	26	38	0	64	7	8	0	15	33	46	0	79
84 Vaucluse	1	11	0	12	0	1	0	1	1	12	0	13
85 Vendée	14	9	0	23	26	1	0	27	40	10	0	50
86 Vienne	10	4	0	14	15	3	0	18	25	7	0	32
87 Haute-Vienne	16	4	0	20	1	0	0	1	17	4	0	21
88 Vosges	7	4	0	11	0	0	0	0	7	4	0	11
89 Yonne	3	0	0	3	1	2	0	3	4	2	0	6
90 Territoire-de-Belfort	0	0	0	0	0	0	0	0	0	0	0	0
91 Essonne	10	42	0	52	10	12	0	22	20	54	0	74
92 Hauts-de-Seine	0	0	0	0	0	0	0	0	0	0	0	0
93 Seine-Saint-Denis	12	134	0	146	10	19	0	29	22	153	0	175
94 Val-de-Marne	20	38	0	58	3	12	0	15	23	50	0	73
95 Val-d'Oise	25	41	7	73	8	4	1	13	33	45	8	86
France métropolitaine	1067	1595	34	2696	646	366	8	1020	1713	1961	42	3716
971 Guadeloupe	6	30	0	36	2	6	0	8	8	36	0	44
972 Martinique	13	1	0	14	0	0	0	0	13	1	0	14
973 Guyane	0	2	0	2	0	0	0	0	0	2	0	2
974 Réunion	40	22	3	65	20	7	0	27	60	29	3	92
Depts d'outre-mer	59	55	3	117	22	13	0	35	81	68	3	152
France entière	1126	1650	37	2813	668	379	8	1055	1794	2029	45	3868