

Direction de la recherche, des études,  
de l'évaluation et des statistiques  
DREES

SÉRIE  
STATISTIQUES

**DOCUMENT  
DE  
TRAVAIL**

**Les médecins**  
Estimations au 1<sup>er</sup> janvier 2006

Daniel SICART

n° 103 – octobre 2006

# Sommaire

Page

Méthodologie .....	7
--------------------	---

## ***PARTIE I : TABLEAUX DE SYN THÈSE***

### ***Ensemble des médecins***

Tableau 1 a. Ensemble des médecins (omnipraticiens et spécialistes) par spécialité .....	19
Tableau 1 b. Médecins généralistes selon les compétences qu'ils détiennent .....	20
Tableau 1 c. Médecins acupuncteurs et homéopathes.....	21

### ***Médecins par spécialité et secteur d'activité***

Tableau 2 a. Pourcentage des médecins par spécialité et secteur d'activité .....	22
Tableau 2 b. Effectifs des médecins par spécialité et secteur d'activité .....	23
Tableau 2 c. Pourcentage des femmes par spécialité et secteur d'activité .....	24

### ***Médecins par spécialité et tranche d'âge***

Tableau 3 a. Pourcentage des médecins par spécialité et par tranche d'âge .....	25
Tableau 3 b. Effectifs des médecins par spécialité et par tranche d'âge, et âge moyen.....	26
Tableau 3 c. Pourcentage de femmes par spécialité et par tranche d'âge .....	27

### ***Médecins par spécialité et tranche d'unité urbaine***

Tableau 4 a. Pourcentage des médecins par spécialité et par tranche d'unité urbaine.....	28
Tableau 4 b. Effectifs des médecins par spécialité et par tranche d'unité urbaine .....	29
Tableau 4 c. Pourcentage de femmes par spécialité et par tranche d'unité urbaine .....	30

### ***Médecins par région et tranche d'âge, densités par région et département***

Tableau 5 a. Pourcentage des médecins (général. et spécial.) par région et tranche d'âge.....	31
Tableau 5 b. Effectifs des médecins par région et tranche d'âge, et âge moyen .....	32
Tableau 5 c. Pourcentage de femmes par région et tranche d'âge .....	33
Tableau 5 d. Effectifs et densité des médecins par région et par département (généralistes /spécialistes).....	34
Tableau 5 e. Effectifs et densité des médecins par région et département (libéraux et mixtes/salariés) .....	36

### ***Médecins par tranche d'âge et secteur d'activité***

Tableau 6 a. Pourcentage des médecins par secteur d'activité et tranche d'âge .....	38
Tableau 6 b. Effectifs des médecins par secteur d'activité et tranche d'âge	
Tableau 6 c. Pourcentage des médecins par tranche d'âge et secteur d'activité .....	39
Tableau 6 d. Pourcentage de femmes par secteur d'activité et tranche d'âge	

### ***Généralistes par tranche d'âge et secteur d'activité***

Tableau 7 a. Pourcentage des généralistes par secteur d'activité et tranche d'âge .....	40
Tableau 7 b. Effectifs des généralistes par secteur d'activité et tranche d'âge	
Tableau 7 c. Pourcentage des généralistes par tranche d'âge et secteur d'activité .....	41
Tableau 7 d. Pourcentage de femmes généralistes par secteur d'activité et tranche d'âge	

### ***Spécialistes par tranche d'âge et secteur d'activité***

Tableau 8 a. Pourcentage des spécialistes par secteur d'activité et tranche d'âge.....	42
Tableau 8 b. Effectifs des spécialistes par secteur d'activité et tranche d'âge	
Tableau 8 c. Pourcentage des spécialistes par tranche d'âge et secteur d'activité.....	43
Tableau 8 d. Pourcentage de femmes spécialistes par secteur d'activité et tranche d'âge	

### ***Médecins par tranche d'âge et tranche d'unité urbaine***

Tableau 9 a. Pourcentage des médecins par tranche d'âge et tranche d'unité urbaine .....	44
Tableau 9 b. Effectifs des médecins par tranche d'âge et tranche d'unité urbaine	
Tableau 9 c. Pourcentage des médecins par tranche d'unité urbaine et tranche d'âge .....	45
Tableau 9 d. Pourcentage de femmes par tranche d'âge et tranche d'unité urbaine	

### ***Médecins par région et tranche d'unité urbaine***

Tableau 10 a. Effectifs des médecins par région et secteur d'activité .....	46
Tableau 10 b. Pourcentage des médecins par région et tranche d'âge	
Tableau 10 c. Proportion de médecins ayant eu leur diplôme dans une région, selon la région où ils exercent .....	47
Tableau 10 d. Proportion de médecins exerçant dans une région, selon la région où ils ont obtenu leur diplôme	

### ***Médecins généralistes par région et tranche d'unité urbaine***

Tableau 11 a. Effectifs des généralistes par région et secteur d'activité.....	48
Tableau 11 b. Pourcentage des généralistes par région et tranche d'âge	
Tableau 11 c. Proportion de généralistes ayant eu leur diplôme dans une région, selon la région où ils exercent .....	49
Tableau 11 d. Proportion de généralistes exerçant dans une région, selon la région où ils ont obtenu leur diplôme	

### ***Médecins spécialistes par région et tranche d'unité urbaine***

Tableau 12 a. Effectifs des spécialistes par région et secteur d'activité .....	50
Tableau 12 b. Pourcentage des spécialistes par région et tranche d'âge	
Tableau 12 c. Proportion de généralistes ayant eu leur diplôme dans une région, selon la région où ils exercent .....	51
Tableau 12 d. Proportion de généralistes exerçant dans une région, selon la région où ils ont obtenu leur diplôme	

## ***PARTIE II : DÉTAIL PAR SPÉCIALITÉ***

Tableaux 13 a à 13 e. Anatomie et cytologie pathologique .....	52
a. Effectifs par région et secteur d'activité	
b. Pourcentage par région et tranche d'âge, et âge moyen	
c. Pourcentage par secteur d'activité et tranche d'âge	
d. Pourcentage par secteur d'activité selon la tranche d'âge	
e. Pourcentage par tranche d'unité urbaine selon la tranche d'âge	

Tableaux 14 a à 14 e. Anesthésie-réanimation.....	54
15 a à 15 e. Cardiologie .....	56
16 a à 16 e. Dermato-vénéréologie .....	58
17 a à 17 e. Endocrinologie et métabolismes .....	60
18 a à 18 e. Gynécologie médicale .....	62
19 a à 19 e. Gastro-entéro-hépatologie .....	64
20 a à 20 e. Médecine interne .....	66
21 a à 21 e. Neurologie .....	68
22 a à 22 e. Néphrologie .....	70
23 a à 23 e. Pédiatrie .....	72
24 a à 24 e. Pneumologie .....	74
25 a à 25 e. Radiodiagnostic et imagerie médicale.....	76
26 a à 26 e. Médecine physique et de rééducation .....	78
27 a à 27 e. Rhumatologie .....	80
28 a à 28 e. Chirurgie générale .....	82
29 a à 29 e. Chirurgie orthopédique et traumatologique .....	84
30 a à 30 e. Gynécologie-obstétrique .....	86
31 a à 31 e. Ophtalmologie .....	88
32 a à 32 e. Oto-rhino-laryngologie.....	90
33 a à 33 e. Stomatologie.....	92
34 a à 34 e. Biologie médicale.....	94
35 a à 35 e. Psychiatrie .....	96
36 a à 36 e. Médecine du travail.....	98
 Estimations de la population française .....	 101

## **Redressement et corrections au 1<sup>er</sup> janvier 2006 des données sur les médecins tirées d'ADELI à des fins statistiques**

Les statistiques publiées par la DREES sur la démographie des médecins, et notamment celles publiées dans le document de travail sur « Les médecins – estimations au 1<sup>er</sup> janvier 2006 », sont élaborées à partir du répertoire administratif Adeli auquel tous les médecins sont tenus de s'inscrire. Une part non négligeable d'entre eux ne le fait cependant pas, surtout en milieu hospitalier. La DREES a donc engagé une procédure de redressement des données ministérielles en confrontant plusieurs sources relatives à la démographie médicale. Cette procédure s'est faite dans le double cadre, statistique et administratif, d'un groupe de travail du Comité national de l'information statistique (CNIS) et d'un comité ministériel d'harmonisation des données relatives à la démographie médicale, créé à la demande du cabinet du secrétariat d'État à la Santé. Les membres de ces groupes étaient nombreux : ordre des médecins, Caisse nationale d'assurance maladie (CNAM), caisses de retraite, mutuelles, fédérations hospitalières (FHF, FIEHP), syndicats professionnels (CSMF, CGT-FO), INSEE, représentants des directions du ministère : hôpitaux, Sécurité sociale, santé, représentants du Commissariat général au plan, de l'assistance publique des hôpitaux de Paris, de la conférence des doyens. Ces travaux ont été exposés au cours des années 1999 et 2000 et se sont achevés en 2001. Un accord a été obtenu de l'ensemble des membres des groupes tels qu'ils avaient été fixés en 1998 (CNIS) et en 1999 (comité ministériel) sur la façon d'estimer le nombre global de médecins, ainsi que sa répartition par région.

### **A – Le nombre total des médecins**

Le graphique 1 représente l'évolution du nombre de médecins actifs selon plusieurs sources – Ordre des médecins, ADELI non redressé, enquêtes Emploi en tendance, recensement – après correction pour la sous-estimation du nombre d'internes dans les deux dernières sources (encadré). Le nombre de médecins estimé à partir de l'enquête Emploi étant assez variable d'une année à l'autre du fait de la petite taille de l'échantillon<sup>1</sup>, l'estimation du nombre de médecins à partir de cette source s'est faite chaque année (à partir de 1999) à l'aide d'une tendance calculée sur la série de données depuis 1983. Le choix du type de régression (linéaire, polynomial, logarithmique...) est révisable chaque année pour tenir compte des inflexions possibles de la tendance.

---

<sup>1</sup> 1018 médecins hors internes pour l'année 2005.

Graphique 1 – Évolution du nombre de médecins en France métropolitaine selon différentes sources

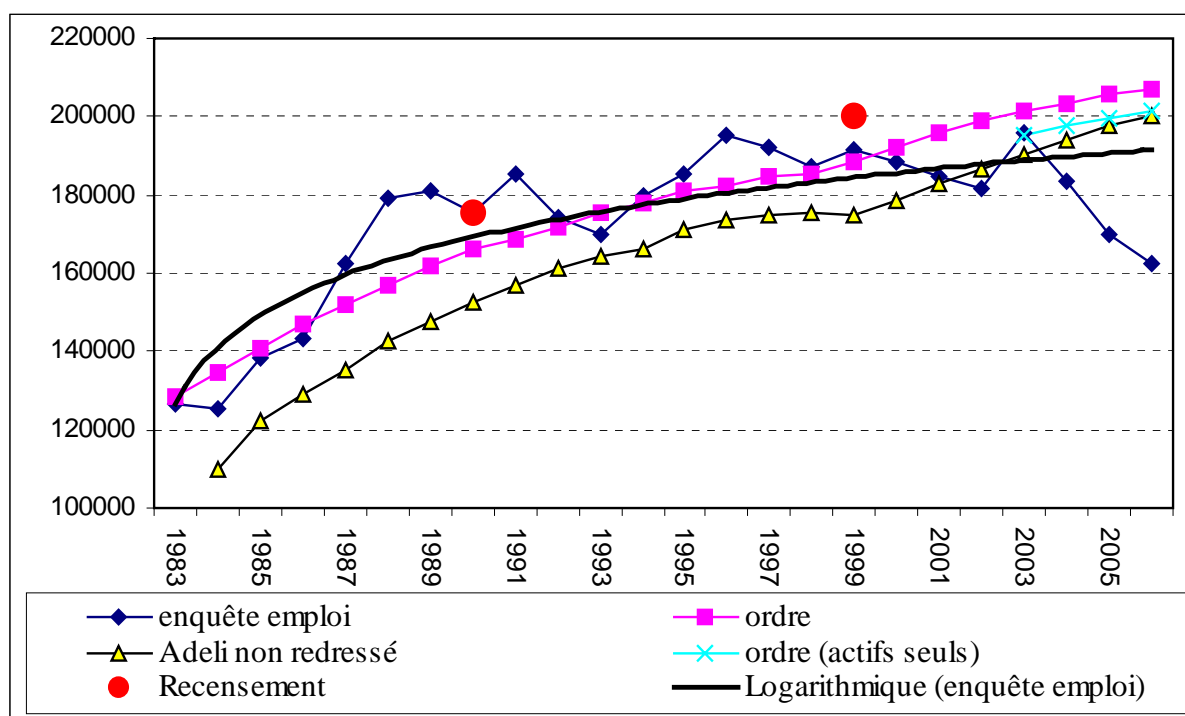

Ainsi, au 1<sup>er</sup> janvier 2006 les données France métropolitaine provenant des différentes sources donnaient :

200 149 pour Adeli,

207 277 médecins pour l'Ordre,

191 600 estimé à partir de la tendance issue des données des enquêtes Emploi (à l'exclusion des internes).

Sur les années récentes, l'estimation issue de l'enquête Emploi se situe à un niveau relativement faible (voir graphique ci-dessus) : en effet, cette enquête a montré sur la période récente une tendance d'évolution à la baisse des effectifs, peu cohérente avec les autres sources. L'enquête Emploi n'est donc utilisée pour le redressement que pour la répartition entre salariés hospitaliers et salariés non hospitaliers.

### Encadré : Les recensements généraux de la population de l'INSEE de 1982, 1990 et 1999

La classification par profession dans le recensement et dans l'enquête emploi sont les mêmes (PCS 1982 puis PCS 2003). Pour les médecins, cinq classes sont distinguées :

- Libéraux spécialistes, (PCS 1982 code 3111, PCS 2003 code 311a)
- Libéraux généralistes, (PCS 1982 code 3112, PCS 2003 code 311b)
- Salariés hospitaliers, (PCS 1982 code 3431, PCS 2003 code 344a)
- Salariés non hospitaliers, (PCS 1982 code 3432, PCS 2003 code 344b)
- Étudiants hospitaliers et stagiaires internes. (PCS 1982 code 3434), internes en médecine, odontologie et pharmacie (PCS 2003 code 344c).

Dans l'enquête Emploi comme dans le recensement, il y a manifestement confusion entre internes et médecins hospitaliers dans l'attribution de la profession lors du codage : beaucoup de médecins hospitaliers sont en effet trop jeunes, et le nombre d'internes recensés par l'Insee est très nettement inférieur à celui donné par les enquêtes auprès des hôpitaux (SAE). En prenant comme règle d'affecter les médecins de moins de trente ans dans la catégorie d'interne, on réconcilie (grossièrement) le recensement et la SAE sur le nombre d'internes. Ce faisant, on recensait environ 175 500 médecins en mars 1990. En tendance, l'enquête Emploi redressée selon les mêmes critères (transformation des moins de trente ans en internes) donne 173 000, l'Ordre des médecins 166 000 et Adeli 148 000. L'écart entre le recensement de 1982 et les données de l'Ordre était du même ordre de grandeur que celui de 1990. Il reste du même ordre de grandeur en 1999. En effet, d'après les données du recensement de 1999, on comptait 200 200 médecins de 30 ans ou plus cette année-là et 188 500 médecins selon les fichiers de l'Ordre.

## B – Le partage entre libéraux et salariés

### 1. Les libéraux

Lors des travaux d'harmonisation menés dans le cadre du CNIS, trois sources de données sur les médecins libéraux avaient été examinées : l'enquête emploi, Adeli et le Système national inter régime (SNIR) élaboré par la CNAMTS. Sur les années récentes, les effectifs de médecins libéraux tirés des enquêtes Emploi montrent une baisse sensible, peu vraisemblable, et ne semblent donc plus constituer des bases de comparaison valides<sup>2</sup>.

La comparaison des données d'ADELI avec celles de la CNAMTS reste elle possible, mais nécessite comme par le passé que les différences de champ entre les deux sources soient corrigées. En effet, dans ADELI, le champ des médecins libéraux est constitué de tous ceux ayant une activité libérale, qu'il s'agisse de leur activité principale ou non, qu'ils soient remplaçants ou non (les médecins ayant une activité mixte, libérale et salariée, sont donc classés parmi les libéraux). Les praticiens hospitaliers temps plein ayant une activité libérale à l'hôpital sont en revanche comptés parmi les salariés.

Les données du SNIR, quant à elles, excluent les remplaçants et les biologistes (ces derniers n'étant pas dénombrés avec les médecins), mais incluent les praticiens hospitaliers temps plein ayant une activité libérale à l'hôpital. Ces différences peuvent être quantifiées à

---

<sup>2</sup> Ainsi, selon l'enquête Emploi 2005, le nombre de médecins libéraux de 30 ans ou plus serait voisin de 91 700, soit un nombre faible en regard des effectifs tirés d'ADELI ou du SNIR au 31/12/2005 (resp. 121 634 et 114 615). Si l'on estime les effectifs de médecins libéraux pour 2005 en ajustant une courbe de tendance logarithmique aux enquêtes Emploi de 1983 à 2005 (ce qui conduit à réduire l'impact de la baisse des libéraux observée dans ces enquêtes entre 1996 et 2002), on arrive à un effectif certes plus important (un peu plus de 114 100), mais probablement encore sous-estimé.

partir des éléments présents dans ADELI, ce qui permet de reconstituer un effectif de médecins libéraux inscrits dans ADELI dans le champ du SNIR.

Dans ADELI, on dénombre 121 634 médecins libéraux :

- 6 799 médecins libéraux remplaçants,
  - 951 biologistes non remplaçants,
  - + 4 046 praticiens hospitaliers plein temps non biologistes non remplaçants ayant une activité libérale à l'hôpital,
- soit : 117 921 médecins libéraux « champ SNIR » inscrits dans ADELI.

À champ comparable (« champ SNIR »), la différence entre le nombre de médecins libéraux inscrits dans ADELI (117 921) et dans le SNIR (114 615) est de 3 306 au 1<sup>er</sup> janvier 2006, soit 2,8 % de médecins en plus dans ADELI. Cette différence qui était jusqu'en 2004 en constante augmentation (de 1,4 % au 1<sup>er</sup> janvier 2000, de 1,9 % au 1<sup>er</sup> janvier 2001, de 2,3 % au 1<sup>er</sup> janvier 2002, de 2,8% au 1<sup>er</sup> janvier 2003 et de 3,2% au 1<sup>er</sup> janvier 2004), diminue en 2005 (3%) et à nouveau en 2006 (2,9%). Nous continuerons ainsi à ne pas redresser les médecins libéraux, comme cela avait été décidé lors des travaux du CNIS sur l'harmonisation au vu de l'écart constaté en 2000, tout en gardant à l'esprit que les raisons de cette différence devront probablement être approfondies.

## 2. Les salariés

Le nombre estimé de médecins salariés hors PHTP (praticiens hospitaliers temps plein) ayant un secteur privé à l'hôpital se déduit de celui de l'estimation globale issue de l'Ordre des médecins (207 277) et du nombre de libéraux dans ADELI augmentés des PHTP avec secteur libéral à l'hôpital (125 680) : soit 81 597 pour la métropole.

Pour chaque département, on estime de la même façon le nombre de salariés hors PHTP avec secteur privé à l'hôpital en retirant au nombre de médecins inscrits à l'Ordre le nombre de médecins libéraux dans Adeli et le nombre de PHTP ayant un secteur privé à l'hôpital. Ces effectifs salariés départementaux constituent la première marge de calage. En effet, il est nécessaire de tenir compte du fait que les médecins peuvent être plus ou moins bien inscrits dans ADELI selon les départements. Les hypothèses implicites derrière cette procédure de redressement sont, d'une part, que le fichier de l'Ordre apparaît plus fiable (en particulier pour les salariés) que le répertoire ADELI (notamment parce qu'il sert aux paiements des cotisations à l'Ordre), et, d'autre part, qu'il est de qualité constante selon les départements.

La décomposition entre les salariés hospitaliers et salariés non hospitaliers est obtenue par application de la part tendancielle des médecins salariés hospitaliers dans les médecins salariés estimée à partir des enquêtes Emploi. Pour la France entière le chiffre est de 59 185 et constitue la deuxième marge de calage.

Le calage s'effectue en une seule étape en utilisant simultanément les deux marges. Les effectifs de salariés non hospitaliers sont automatiquement déduits des deux marges précédentes.



### 3. Bilan du redressement au niveau national par catégorie de médecins

Pour 2006 (comme pour les années précédentes), le redressement laisse inchangés le nombre de médecins libéraux et le nombre de praticiens hospitaliers temps plein (PHTP) avec secteur privé à l'hôpital. Il conduit en revanche à augmenter de 13,2 % le nombre de salariés hospitaliers (57 751 en France métropolitaine), et de 1,6 % le nombre de salariés non hospitaliers (23 846 en France métropolitaine) (tableau 1).

Tableau 1 – Effet du redressement sur les effectifs de médecins déclarés dans ADELI au 1/1/2006

	2006	ADELI non redressé	ADELI redressé	différence
France métropolitaine	libéraux	95 875	95 875	0%
	mixtes	25 759	25 759	0%
	PHTP avec secteur privé	4 046	4 046	0%
	salariés hospitaliers	51 004	57 751	13,2%
	salariés non hospitaliers	23 465	23 846	1,6%
	<i>total</i>	<i>200 149</i>	<i>207 277</i>	<i>3,6 %</i>
France entière	<i>total</i>	<i>204 320</i>	<i>211 713</i>	<i>3,6 %</i>

Source : ADELI – DREES.

## C – La répartition entre les départements

Le redressement n'a été effectué au niveau département (y c. DOM<sup>3</sup>) que depuis la publication des résultats au 1.1.2002. Le document de travail n° 44 « Les médecins – estimations au 1<sup>er</sup> janvier 2002 » présente en détail l'incidence de ce changement de méthode.

Du fait de ces changements, il est déconseillé de comparer des données par département portant sur des données 2001 et antérieures, avec des données par département portant sur les années 2002 et postérieures.

En 2006, l'effet du redressement (l'écart en pourcentage entre le nombre global de médecins avant redressement et le nombre global redressé), est de 3,6% pour la France mais varie fortement d'un département à l'autre, le nombre initial global de médecins dans Adeli pouvant dans certains départements être supérieur au nombre obtenu après application de la pondération sur les salariés (tableau2), comme c'est le cas dans certains départements d'Ile-de-France. Cela pourrait éventuellement indiquer pour ces départements une certaine sur-évaluation des libéraux dans Adeli par rapport à l'Ordre.

<sup>3</sup> Les départements d'Outre-Mer posent un problème particulier, dans la mesure où l'enquête Emploi dans ces départements ne contient pas d'information au niveau de la catégorie socioprofessionnelle à 4 chiffres, et ne permet donc pas d'isoler médecins hospitaliers et non hospitaliers. Toutefois, dans la mesure où, d'une part, le redressement n'utilise que la répartition des médecins salariés entre médecins salariés hospitaliers et non hospitaliers sur l'ensemble de la France métropolitaine (et non cette répartition par région ou département), et que, d'autre part, la répartition entre ces deux catégories de médecins estimée pour les DOM à partir d'ADELI non redressé était proche de cette répartition estimée pour la France métropolitaine à partir de l'enquête Emploi, il a été décidé que la répartition des médecins salariés entre hospitaliers et non-hospitaliers utilisée pour la France métropolitaine pouvait également être utilisée à des fins de redressement pour la France entière.

Tableau 2 – Effet du redressement en 2006 (par département)

Région	dep.	Adeli non redressé	Adeli redressé ou non		Adeli non redressé		Redressement		Adeli redressé	
			libéraux ou mixtes (hors PHPT avec secteur libéral à l'hôpital)	salariés avec secteur privé à l'hôpital	salariés hospitaliers non redressés	salariés non hospitaliers	poids salariés hospitaliers	poids salariés non hospitaliers	Total	effet redressement
Ile-de-France	75	19164	9782	294	6344	2744	0,9356331	0,8445131	18329	-4,4%
	77	2990	1894	72	713	311	1,1180300	1,0091466	3077	2,9%
	78	4217	2698	68	874	577	1,1987323	1,0819895	4438	5,2%
	91	3317	2079	31	771	436	1,0854084	0,9797020	3374	1,7%
	92	6371	3429	32	1575	1335	1,0341778	0,9334607	6336	-0,5%
	93	4278	2260	31	1196	791	0,9293361	0,8388294	4066	-5,0%
	94	4656	2449	49	1646	512	1,2428035	1,1217686	5118	9,9%
	95	3159	1930	46	816	367	1,0006464	0,9031949	3124	-1,1%
Champagne-Ardenne	08	678	405	25	174	74	1,2874115	1,1620323	740	9,1%
	10	703	439	23	156	85	1,0828372	0,9773812	714	1,6%
	51	1782	1046	33	491	212	1,1533609	1,0410367	1866	4,7%
	52	468	297	12	109	50	1,1873050	1,0716750	492	5,1%
Picardie	02	1233	701	60	344	128	1,1272283	1,0174491	1279	3,7%
	60	1768	1030	66	455	217	1,1477005	1,0359275	1843	4,2%
	80	1733	972	48	538	175	1,1121377	1,0038281	1794	3,5%
Haute-normandie	27	1006	666	.	224	116	1,4207358	1,2823723	1133	12,6%
	76	3729	2237	77	991	424	1,0970314	0,9901931	3821	2,5%
Centre	18	696	425	36	157	78	1,1653285	1,0518388	726	4,3%
	28	916	529	25	253	109	1,1212784	1,0120786	948	3,5%
	36	493	307	13	108	65	1,1219793	1,0127113	507	2,8%
	37	2102	1191	25	635	251	1,0573899	0,9544121	2127	1,2%
	41	785	528	9	173	75	1,1549846	1,0425022	815	3,8%
	45	1562	956	29	373	204	1,1702777	1,0563060	1637	4,8%
Basse Normandie	14	2041	1194	42	573	232	1,2014225	1,0844177	2176	6,6%
	50	1148	686	25	311	126	1,1630945	1,0498223	1205	5,0%
	61	626	359	11	183	73	1,1812417	1,0662022	664	6,1%
Bourgogne	21	1788	1044	41	495	208	1,1365914	1,0259003	1861	4,1%
	58	530	338	19	109	64	1,1872843	1,0716564	555	4,7%
	71	1375	842	30	320	183	1,1006272	0,9934387	1406	2,3%
	89	812	499	34	188	91	1,1327559	1,0224384	839	3,3%
Nord-Pas-de-Calais	59	7922	4827	107	2127	861	1,2416721	1,1207474	8540	7,8%
	62	3504	2174	81	777	472	1,1354638	1,0248826	3621	3,3%
Lorraine	54	2704	1445	12	913	334	1,1585280	1,0457005	2864	5,9%
	55	401	240	14	100	47	1,0742667	0,9696453	407	1,5%
	57	2652	1623	107	620	302	1,2536570	1,1315651	2849	7,4%
	88	895	566	56	172	101	1,1399746	1,0289541	922	3,0%
Alsace	67	3799	2340	153	939	367	1,2501394	1,1283900	4081	7,4%
	68	2062	1174	159	486	243	1,2206973	1,1018153	2194	6,4%
Franche-Comté	25	1713	961	63	528	161	1,1762602	1,0617058	1816	6,0%
	39	625	380	25	157	63	1,1596126	1,0466796	653	4,5%
	70	532	311	6	169	46	1,0972823	0,9904195	548	3,0%
	90	373	222	25	85	41	1,1556708	1,0431216	388	4,0%
Pays-de-la-Loire	44	3798	2337	53	954	454	1,1776045	1,0629192	3996	5,2%
	49	2149	1324	33	555	237	1,1873814	1,0717440	2270	5,6%
	53	564	350	15	133	66	1,2462848	1,1249109	605	7,3%
	72	1260	783	34	300	143	1,1979302	1,0812654	1331	5,6%
	85	1314	818	43	301	152	1,1182187	1,0093169	1351	2,8%
Bretagne	22	1484	925	20	381	158	1,1153284	1,0067081	1529	3,0%
	29	2701	1617	27	797	260	1,2067708	1,0892450	2889	7,0%
	35	2951	1697	53	814	387	1,1450080	1,0334973	3082	4,4%
	56	1917	1196	45	479	197	1,1388300	1,0279209	1989	3,8%
Poitou-Charentes	16	909	588	21	197	103	1,1483987	1,0365578	942	3,6%

Charentes	17	1736	1162	37	368	169	1,1603305	1,0473276	1803	3,9%
	79	882	503	28	216	135	1,1069918	0,9991834	905	2,6%
	86	1412	775	24	466	147	1,0422863	0,9407795	1423	0,8%
Aquitaine	24	997	670	21	182	124	1,1499579	1,0379651	1029	3,2%
	33	5105	3568	108	1070	359	1,4425724	1,3020823	5687	11,4%
	40	982	687	32	175	88	1,1437339	1,0323473	1010	2,9%
	47	806	526	.	185	95	1,2336191	1,1134786	860	6,7%
	64	2159	1555	24	378	202	1,3224409	1,1936502	2320	7,5%
Midi-	09	409	248	18	108	35	1,2035125	1,0863041	434	6,1%
Pyrénées	12	761	465	16	206	74	1,0924024	0,9860149	779	2,4%
	31	4937	3407	53	1010	467	1,0946410	0,9880355	5027	1,8%
	32	479	322	6	104	47	1,1951696	1,0787737	503	5,0%
	46	449	278	16	107	48	1,2506208	1,1288245	482	7,3%
	65	789	485	20	209	75	1,1962593	1,0797573	836	6,0%
	81	1061	693	26	234	108	1,3937407	1,2580062	1181	11,3%
	82	596	416	4	120	56	1,2372011	1,1167118	631	5,9%
Limousin	19	664	422	22	149	71	1,1967032	1,0801580	699	5,3%
	23	304	178	5	88	33	1,1376547	1,0268601	317	4,3%
	87	1384	785	33	425	141	1,1298858	1,0198478	1442	4,2%
Rhône-	01	1100	699	23	237	141	1,2216273	1,1026548	1167	6,1%
Alpes	07	724	482	14	149	79	1,1484011	1,0365599	749	3,5%
	26	1297	781	39	294	183	1,1673036	1,0536215	1356	4,5%
	38	3736	2341	52	892	451	1,1300325	1,0199802	3861	3,3%
	42	2313	1286	53	688	286	1,0917967	0,9854681	2372	2,6%
	69	6985	3793	159	2047	986	1,0807038	0,9754556	7126	2,0%
	73	1185	813	14	245	113	1,4611158	1,3188198	1334	12,6%
	74	1938	1286	70	378	204	1,2897310	1,1641259	2081	7,4%
Auvergne	03	913	578	42	215	78	1,1107074	1,0025372	937	2,6%
	15	381	245	3	98	35	1,1497677	1,0377934	397	4,2%
	43	440	280	19	92	49	1,2772709	1,1528792	473	7,5%
	63	2138	1242	51	601	244	1,0654656	0,9617014	2168	1,4%
Languedoc-	11	1005	702	18	209	76	1,2464046	1,1250190	1066	6,1%
Roussillon	30	2089	1423	32	418	216	1,2268256	1,1073468	2207	5,6%
	34	4067	2749	49	981	288	1,2135843	1,0953950	4304	5,8%
	48	156	95	2	39	20	1,5073907	1,3605881	183	17,3%
	66	1411	1042	18	230	121	1,2646810	1,1415155	1489	5,5%
PACA	04	459	296	11	99	53	1,1849761	1,0695729	481	4,8%
	05	522	274	15	180	53	1,0182656	0,9190981	521	-0,2%
	06	4524	3104	98	954	368	1,2510098	1,1291757	4811	6,3%
	13	8563	5677	215	1773	898	1,1368101	1,0260977	8829	3,1%
	83	3241	2336	38	575	292	1,1364686	1,0257895	3327	2,7%
	84	1785	1220	39	352	174	1,1766916	1,0620952	1858	4,1%
Corse	2A	467	317	14	92	44	0,9793880	0,8840068	460	-1,5%
	2B	443	318	7	87	31	1,3045639	1,1775142	475	7,2%
France métro		200149	121634	4046	51004	23465	1,1322825	1,0162397	207277	3,6%
DOM	9A	1000	609	15	277	99	0,9799144	0,8844819	983	-1,7%
	9B	963	512	29	335	87	1,1341455	1,0236926	1010	4,9%
	9C	314	121	2	127	64	1,2177491	1,0991542	348	10,8%
	9D	1894	1219	29	466	180	1,3477174	1,2164650	2095	10,6%
France entière		204320	124095	4121	52209	23895	1,1336168	1,0174513	211713	3,6%

## **D – L’apurement du fichier ADELI, avant redressement**

Avant d’effectuer les redressements décrits ci-dessus, le répertoire ADELI a été corrigé des incohérences et apuré des doubles comptes.

### 1 ) Élimination des observations inexploitable.

Les enregistrements dont certains éléments indispensables n’étaient pas renseignés ont été éliminés de la base : c’est le cas lorsqu’on ne sait pas si le médecin est généraliste ou non ; lorsque l’on ne connaît pas sa situation professionnelle (libéral / salarié) ; ou quand toutes les variables concernant les différents exercices du médecin sont manquantes du fait d’un dossier incomplet (secteur d’activité, lieu d’exercice, etc...). Cela représente en tout assez peu de médecins (une soixantaine).

### 2 ) Apurement des doubles comptes

Dans le cas où des médecins actifs sont inscrits dans deux départements, on ne garde que l’observation correspondant à la date d’inscription à la DDASS la plus récente.

### 3 ) Corrections du classement en spécialiste

Les informations sur les spécialités ou orientations des médecins dans ADELI se basent sur les diplômes déclarés par les médecins, et ne préjugent pas de l’activité qu’ils exercent réellement (à l’exception des informations du tableau 1.c sur l’homéopathie et l’acupuncture qui se basent sur une information demandée sur l’exercice).

Même si cela nous éloigne des conceptions de l’Ordre des médecins, les médecins considérés comme spécialistes sont ici :

- les médecins ayant une nature de qualification codée '1' (qualifié spécialiste par le Conseil de l’Ordre).
- les médecins ayant une nature de qualification codée '4' (compétence exclusive) dans les disciplines suivantes : gynécologie médicale (codée 17), obstétrique (32), gynécologie médicale et obstétrique (48) et chirurgie urologique (47).
- les médecins ayant une nature de qualification codée '0' (concours de praticien hospitalier) et pratiquant une discipline de qualification reconnue par l’Ordre des médecins comme une spécialité.

*Les médecins qui se déclarent spécialistes (ou qui ne se déclarent ni spécialistes ni généralistes) et qui ne sont pas dans l’une de ces trois catégories sont reclassés en généralistes. En 2002, pour la première fois, ont été détectés une vingtaine de médecins se déclarant qualifiés spécialistes avec une spécialité non reconnue. Il s’agissait de gérontologues qui ont été recodés en généralistes*

## E – Les regroupements de spécialités utilisés

Le tableau 2 précise les regroupements de spécialités utilisés pour la publication des statistiques de ce document.

Tableau 2 – Regroupements des disciplines de qualifications utilisés par la DREES

Omnipraticiens	Médecine générale (00) et modes d'exercice particulier (voir ci-dessous)
Spécialités médicales	Anatomie cyto-pathologie (02), Anesthésie-réanimation (03), Oncologie médicale (06), Cardiologie (07), Dermatologie (13), Médecine interne (15 et 25, voir ci-dessous), Endocrinologie (16), Gynécologie médicale (17), Gastro-entérologie (20), Hématologie (21), Médecine interne (25), Médecine nucléaire (27), Néphrologie (28), Neurologie (30), Pédiatrie (36), Pneumologie (38), Radiodiagnostic (41), Radiothérapie (42 et 50, voir ci-dessous), Médecine physique et de rééducation (44), Rhumatologie (45), Génétique médicale (68), réanimation médicale (82).
Spécialités chirurgicales	Chirurgie générale (08), Chirurgie maxillo-faciale (09), Chirurgie infantile (10), Chirurgie plastique (11), Chirurgie thoracique et cardiaque (12), Gynécologie obstétrique (18, 32 et 48, voir ci-dessous), Neurochirurgie (29), Ophtalmologie (33), Oto-rhino-laryngologie (35), Stomatologie (46, 70, 71, 75, 80, voir ci-dessous), Chirurgie urologique (47), Chirurgie orthopédique et traumatologique (53), Chirurgie vasculaire (58), Chirurgie viscérale (77)
Biologie	Voir tableau ci-après.
Psychiatrie	31 Neuropsychiatrie 39 Psychiatrie
Santé publique et médecine du travail	40 Psychiatrie enfant et adolescent Médecine du travail (23), Santé publique (56)

### Détails de certains regroupements à l'intérieur des groupes de disciplines

Mode d'exercice particulier : - proche de la médecine générale	15 Gériatologie gériatrie (couplé avec médecine polyvalente gériatrique dans certaines publications)	55 Médecine aérospatiale
	22 Médecine du sport	72 Toxicomanie et alcoologie
- éloigné de la médecine générale	24 Pathologie des infections tropicales	74 Médecine polyvalente d'urgence
	34 Médecine de catastrophe	76 Médecine polyvalente gériatrique
	37 Phoniatrie	83 Aide médicale urgente
	43 Réanimation médicale	92 Techniques transfusionnelles
	49 Médecine pénitentiaire	94 Évaluation et traitement de la douleur
	51 Hygiène hospitalière médicale	97 Médecine d'urgence
	52 Hydrologie et climatologie médicale	
	01 Allergologie	14 Diabétologie nutrition
	04 Angéiologie	26 Médecine légale
	Radiothérapie	42 Oncologie radiothérapique
Gynécologie obstétrique	18 Gynécologie obstétrique	48 Gynécologie médicale et obstétrique
	32 Obstétrique	
Stomatologie	46 Chirurgie maxillo-faciale – stomatologie	75 Odontologie polyvalente
	70 Orthopédie dento maxillo faciale	80 Stomatologie
	71 Orthopédie dento faciale	
Biologie	05 Biologie médicale	65 Parasitologie
	19 Hélobiologie	66 Toxicologie et pharmacologie
	54 Génétique	67 Biophysique
	57 Immunologie	69 Biologie cellulaire histologie
	59 Pharmacologie clinique et toxicologie	79 Biologie des agents infectieux
	60 Hygiène hospitalière biologique	87 Pharmacie hospitalière
	61 Biochimie	90 Radiopharmacie radiobiologie
	62 Bactériologie virologique	91 Pharmacocinétique et métabolismes
	63 Hématologie biologique	93 Explorations fonctionnelles
	64 Immunologie biologique	96. Recherche médicale

### Cas de la Réanimation médicale et de la gynécologie médicale en 2005

*En 2005 apparaît une nouvelle spécialité, la réanimation médicale (code 82). Cette spécialité à part entière depuis 2002 (arrêté du 20 juin 2002) est obtenue par un DESC qualifiant (de groupe II), nature de qualification codée 1 (qualifié spécialiste par l'Ordre des médecins). L'intitulé réanimation médicale s'appliquait seulement jusqu'à cette date à la discipline de qualification (code 43) qui correspond à des compétences ou compétences exclusives faisant l'objet d'un mode d'exercice particulier de la médecine générale (voir tableau 1b).*

*En 2005 on observe dans la base statistique les conséquences de la création du nouveau D.E.S. de gynécologie médicale et la requalification en gynécologues médicaux de certains praticiens spécialistes ou compétents en 2004 pour d'autres disciplines de qualification.*

*Les effectifs de gynécologues médicaux comprennent aussi bien les diplômés avant la suppression de cette spécialité au concours que les diplômés après restauration de cette discipline via la nouvelle filière du DES à partir de 2002.*

## **AVERTISSEMENT**

Les chiffres publiés sont des estimations obtenues après redressement du fichier Adeli. Pour cette raison, certaines opérations semblent ne pas tomber « juste » aux yeux du lecteur. Par exemple, si l'on a  $1,4 + 1,2 = 2,6$ , la présentation arrondie dans le tableau diffusé donne  $1 + 1 = 3$  ; chaque donnée élémentaire est juste, mais l'opération faite sur les données arrondies semble, à tort, fausse.

Tableau 1 a. Ensemble des médecins

	Total Métropole			Libéraux		Total salariés		Salariés hospitaliers		Autres salariés		D.O.M.
	Nombre	dens* .	Femmes en %	Nombre	Femmes en %	Nombre	Femmes en %	Nombre	Femmes en %	Nombre	Femmes en %	Nombre
<b>Ensemble des médecins</b>	<b>207 277</b>	<b>340</b>	<b>38.4</b>	<b>121 634</b>	<b>30.9</b>	<b>85 643</b>	<b>49.1</b>	<b>61 797</b>	<b>42.3</b>	<b>23 846</b>	<b>66.8</b>	<b>4 436</b>
<b>Omnipraticiens</b>	<b>101 267</b>	<b>166</b>	<b>38.3</b>	<b>68 411</b>	<b>29.4</b>	<b>32 856</b>	<b>56.7</b>	<b>18 199</b>	<b>48.3</b>	<b>14 658</b>	<b>67.1</b>	<b>2 402</b>
Médecine générale	82 954	136	38.9	58 176	30.3	24 778	59.1	13 430	50.6	11 348	69.2	2 158
Autres (voir tableau 1 b.)	18 313	30	35.3	10 235	24.3	8 078	49.3	4 769	41.7	3 310	60.1	244
<b>Spécialistes</b>	<b>106 010</b>	<b>174</b>	<b>38.6</b>	<b>53 223</b>	<b>32.7</b>	<b>52 787</b>	<b>44.4</b>	<b>43 598</b>	<b>39.8</b>	<b>9 188</b>	<b>66.3</b>	<b>2 034</b>
<b>Spécialités médicales</b>	<b>58 489</b>	<b>96</b>	<b>40.1</b>	<b>29 726</b>	<b>36.4</b>	<b>28 763</b>	<b>44.0</b>	<b>26 762</b>	<b>42.2</b>	<b>2 000</b>	<b>67.5</b>	<b>30</b>
Anatomie et cytologie pathologique	1 604	3	59.6	757	50.3	847	67.9	795	67.7	52	70.3	24
Anesthésiologie Réanimation	10 401	17	36.6	3398	26.0	7 003	41.7	6923	41.6	79	49.3	245
Cardiologie	6 058	10	17.5	3862	14.1	2 196	23.6	2109	23.2	87	33.4	97
Dermatologie et vénéréologie	4 052	7	63.7	3457	64.1	595	61.4	484	58.8	112	72.7	60
Endocrinologie et métabolismes	1 481	2	68.4	742	69.0	739	67.8	695	67.9	44	67.1	29
Gastro-Entérologie Hépatologie	3 387	6	21.9	1953	15.8	1 434	30.3	1376	30.2	58	30.8	60
Génétique médicale	135	0	65.8	8	100.0	127	63.6	117	63.1	10	69.7	2
Gynécologie médicale	2 127	8	88.2	1930	88.7	197	83.4	101	74.4	95	92.9	8
Hématologie	347	1	49.3	13	46.2	334	49.4	312	49.2	22	52.7	9
Médecine interne	2 441	4	26.9	386	16.8	2 055	28.7	1980	29.1	75	19.5	38
Médecine nucléaire	444	1	30.5	175	22.3	269	35.9	260	36.5	9	19.7	2
Médecine physique et de rééducation	1 875	3	41.2	547	21.0	1 328	49.5	1164	47.6	164	63.2	29
Néphrologie	1 211	2	29.8	287	24.4	924	31.5	876	31.0	48	41.4	35
Neurologie	1 822	3	39.0	727	34.7	1 095	41.9	1065	41.5	30	54.2	37
Oncologie médicale	587	1	40.8	148	26.4	439	45.7	434	45.5	6	66.0	5
Pédiatrie	6 744	60	59.4	2885	54.3	3 859	63.3	3059	56.9	800	87.6	188
Pneumologie	2 691	4	32.1	1066	24.6	1 625	37.0	1528	36.0	97	54.1	35
Radiodiagnostic et imagerie médicale	7 749	13	29.0	5216	22.2	2 533	42.9	2414	42.9	120	42.6	150
Radiothérapie	659	1	33.5	304	29.9	355	36.6	349	36.5	7	43.1	10
Réanimation médicale	15	0	51.5	.	.	15	51.5	15	51.5	.	.	1
Rhumatologie	2 656	4	35.7	1865	31.5	791	45.4	706	44.7	84	51.1	30
<b>Spécialités chirurgicales</b>	<b>24 430</b>	<b>40</b>	<b>23.0</b>	<b>15 964</b>	<b>23.7</b>	<b>8 466</b>	<b>21.6</b>	<b>8 101</b>	<b>20.3</b>	<b>365</b>	<b>51.4</b>	<b>564</b>
Chirurgie générale	4 238	7	7.1	1 766	4.0	2 472	9.3	2 435	9.3	37	11.0	1 097
Chirurgie infantile	137	0	35.4	21	33.3	116	35.8	116	35.8	.	.	91
Chirurgie maxillo-faciale	54	0	25.9	35	8.6	19	58.1	19	58.1	.	.	7
Chirurgie orthopédique et traumatol.	2 271	4	2.7	1 369	1.6	902	4.4	893	4.4	9	9.5	42
Chirurgie plastique et reconstructrice	498	1	18.8	431	18.3	67	21.5	66	21.7	1	.	8
Chirurgie thoracique et cardiaque	264	0	6.6	92	4.3	172	7.8	169	8.0	3	.	9
Chirurgie urologique	702	1	2.4	486	1.6	216	4.1	216	4.1	.	.	10
Chirurgie vasculaire	379	1	5.2	245	4.1	134	7.2	134	7.2	.	.	4
Chirurgie viscérale	656	1	12.4	261	6.5	395	16.3	392	16.1	3	34.3	18
Gynécologie obstétrique	5 074	20	36.7	3 082	36.9	1 992	36.5	1 921	35.7	72	58.2	178
Neurochirurgie	382	1	9.1	90	6.7	292	9.8	287	10.0	5	.	11
Ophthalmologie	5 489	9	43.2	4 692	42.1	797	49.7	668	45.3	129	72.5	110
Oto-rhino laryngologie	2 957	5	16.4	2 254	13.1	703	26.7	647	26.0	56	35.5	58
Stomatologie	1 328	2	15.8	1 140	13.3	188	30.9	138	22.9	51	52.9	18
<b>Biologie médicale</b>	<b>3 075</b>	<b>5</b>	<b>48.1</b>	<b>991</b>	<b>32.3</b>	<b>2 084</b>	<b>55.6</b>	<b>1 466</b>	<b>54.3</b>	<b>618</b>	<b>58.4</b>	<b>67</b>
<b>Psychiatrie</b>	<b>13 601</b>	<b>22</b>	<b>43.7</b>	<b>6 460</b>	<b>37.8</b>	<b>7 141</b>	<b>49.0</b>	<b>6 287</b>	<b>48.0</b>	<b>854</b>	<b>56.5</b>	<b>223</b>
<b>Médecine du travail</b>	<b>5 183</b>	<b>8</b>	<b>70.2</b>	<b>67</b>	<b>62.7</b>	<b>5 116</b>	<b>70.3</b>	<b>443</b>	<b>74.4</b>	<b>4 674</b>	<b>69.9</b>	<b>63</b>
<b>Santé publique</b>	<b>1 232</b>	<b>2</b>	<b>59.2</b>	<b>15</b>	<b>46.7</b>	<b>1 217</b>	<b>59.3</b>	<b>539</b>	<b>51.9</b>	<b>678</b>	<b>65.2</b>	<b>20</b>
D.O.M.	4 436	241	32.8	2 461	28.1	1 975	38.6	1 509	33.2	466	56.0	
<b>France métropolitaine + D.O.M.</b>	<b>211 713</b>	<b>337</b>	<b>38.3</b>	<b>124 095</b>	<b>30.8</b>	<b>87 618</b>	<b>48.9</b>	<b>63 306</b>	<b>42.1</b>	<b>24 312</b>	<b>66.6</b>	

\* Nombre de médecins pour 100 000 habitants, sauf pour la pédiatrie (enfants de moins de 15 ans) et gynécologie obstétrique (femmes de 15 ans et plus).  
Pour les densités régionales et départementales, voir les tableaux 5d et 5e.

Avertissement : sur la cohérence des totaux, voir avertissement page précédente



Tableau 1 b. Médecins généralistes selon les compétences qu'ils détiennent

Omnipraticiens	Total Métropole		Libéraux		Total salariés		Salariés hospitaliers		Autres salariés		D.O.M.
	Nombre	Femmes en %	Nombre	Femmes en %	Nombre	Femmes en %	Nombre	Femmes en %	Nombre	Femmes en %	
<b>Ensemble des omnipraticiens</b>	<b>101 267</b>	<b>38.3</b>	<b>68 411</b>	<b>29.4</b>	<b>32 856</b>	<b>56.7</b>	<b>18 199</b>	<b>48.3</b>	<b>14 658</b>	<b>67.1</b>	<b>2 402</b>
<b>Médecine générale</b>	<b>82 954</b>	<b>38.9</b>	<b>58 176</b>	<b>30.3</b>	<b>24 778</b>	<b>59.1</b>	<b>13 430</b>	<b>50.6</b>	<b>11 348</b>	<b>69.2</b>	<b>2 158</b>
<b>Autres</b>	<b>18 313</b>	<b>35.3</b>	<b>10 235</b>	<b>24.3</b>	<b>8 078</b>	<b>49.3</b>	<b>4 769</b>	<b>41.7</b>	<b>3 310</b>	<b>60.1</b>	<b>244</b>
Addictologie clinique	11	38.2	4	.	7	58.6	5	50.0	3	71.8	1
Aide médicale urgente	833	33.9	237	28.7	596	36.0	554	34.6	41	54.5	24
Allergologie	713	59.5	562	56.6	151	70.5	61	70.4	90	70.6	13
Angéiologie	1 907	48.0	1 695	46.0	212	63.9	156	60.5	56	73.4	18
Diabétologie nutrition	102	53.5	58	53.4	44	53.6	29	49.6	15	61.2	.
Evaluation et traitement de la douleur	75	49.4	29	34.5	46	58.9	40	58.0	6	65.1	.
Gérontologie-gériatrie	1 959	49.9	629	26.9	1 330	60.7	1082	58.6	248	70.0	19
Hydro-climatologie	267	42.7	230	39.1	37	64.8	14	66.8	23	63.5	3
Hygiène hospitalière	3	37.8	.	.	3	37.8	3	37.8	.	.	1
Médecine aérospatiale	132	18.3	89	13.5	43	28.3	20	11.7	23	42.5	2
Médecine de catastrophe	609	27.8	127	18.9	482	30.1	440	30.4	42	26.8	25
Médecine de santé au travail	5	60.2	.	.	5	60.2	.	.	5	60.2	.
Médecine du sport	6 145	15.0	4 976	10.8	1 169	32.9	499	25.6	670	38.4	50
Médecine légale	237	25.0	160	20.6	77	34.0	43	37.1	34	30.2	2
Médecine pénitentiaire	17	32.9	5	20.0	12	38.4	11	32.2	1	100.0	.
Médecine polyvalente d'urgence	84	29.2	.	.	84	29.2	82	28.6	2	50.0	2
Médecine d'urgence	382	37.3	64	21.9	318	40.4	296	39.7	22	50.8	11
Pathologie des infections tropicales	345	24.4	225	16.4	120	39.4	75	33.6	46	48.8	23
Phoniatry	54	76.8	27	70.4	27	83.3	11	77.3	16	87.2	.
Réanimation médicale	154	13.6	9	.	145	14.5	145	14.5	.	.	2
Stomatologie	2	51.4	.	.	2	51.4	2	51.4	.	.	.
Technologies transfusionnelles	55	63.0	2	100.0	53	61.6	13	42.7	40	67.9	4
Toxicomanie et alcoolologie	119	59.7	31	48.4	88	63.7	62	58.3	26	76.3	2
Anatomie et cytologie pathologique	40	55.6	13	38.5	27	63.8	26	62.6	1	100.0	1
Anesthésie réanimation	151	45.2	41	41.5	110	46.5	96	43.1	14	70.2	4
Cardiologie	105	40.2	53	15.1	69	17.9	55	11.8	14	41.8	.
Dermatologie et vénéréologie	122	16.7	17	47.1	12	43.6	9	25.4	3	100.0	.
Endocrinologie et métabolismes	29	45.7	31	22.6	51	60.3	40	56.2	11	74.6	4
Gastro-entérologie-hépatologie	82	46.0	32	9.4	36	30.9	27	29.6	9	34.8	1
Génétique médicale	97	58.3	4	25.0	42	65.7	39	65.2	4	71.4	.
Gynécologie médicale	68	20.8	56	51.8	41	67.3	22	67.5	19	67.0	1
Hématologie	140	43.5	8	37.5	132	43.8	114	41.3	18	59.5	1
Médecine nucléaire	71	29.8	8	12.5	63	32.0	58	31.4	5	39.7	2
Médecine physique et de rééducation	39	31.2	20	15.0	34	50.5	25	40.9	9	77.0	2
Néphrologie	8	34.6	7	28.6	32	31.8	30	30.1	2	57.0	.
Neurologie	202	57.7	4	50.0	4	20.0	3	.	1	100.0	.
Oncologie médicale	64	32.1	26	34.6	79	42.1	73	41.2	6	52.4	.
Pédiatrie	54	37.4	84	38.1	118	71.6	38	39.1	81	86.8	1
Pneumologie	47	37.4	23	13.0	41	42.9	35	36.1	6	85.1	1
Rhumatologie	46	62.2	24	29.2	23	45.9	18	50.7	6	31.5	.
Chirurgie infantile	11	.	4	25.0	11	20.6	10	11.8	1	100.0	.
Chirurgie maxillo-faciale	15	21.8	6	.	5	.	4	.	1	.	.
Chirurgie orthopédique et traumatologique	10	10.0	75	2.7	106	4.0	106	4.0	.	.	1
Chirurgie plastique et reconstructrice	10	.	8	12.5	2	.	2	.	.	.	.
Chirurgie thoracique	6	.	2	.	8	.	6	.	1	.	.
Chirurgie urologique	108	28.3	2	.	7	.	7	.	.	.	.
Gynécologie obstétrique	9	.	49	30.6	59	26.4	51	17.9	7	88.1	1
Neurochirurgie	181	3.4	3	.	3	.	3	.	.	.	1
Orthopédie dento-maxillo-faciale	1	.	1	.	.	.	.	.	.	.	.
<b>Biologie</b>	<b>23</b>	<b>49.1</b>	<b>.</b>	<b>.</b>	<b>7</b>	<b>55.4</b>	<b>12</b>	<b>36.8</b>	<b>11</b>	<b>63.7</b>	<b>.</b>
<b>Psychiatrie</b>	<b>151</b>	<b>47.1</b>	<b>54</b>	<b>38.9</b>	<b>97</b>	<b>51.6</b>	<b>86</b>	<b>55.0</b>	<b>11</b>	<b>25.3</b>	<b>1</b>
<b>Médecine du travail</b>	<b>2 215</b>	<b>61.2</b>	<b>421</b>	<b>35.2</b>	<b>1 794</b>	<b>67.3</b>	<b>133</b>	<b>76.6</b>	<b>1661</b>	<b>66.6</b>	<b>17</b>

Tableau 1 c. Médecins acupuncteurs et homéopathes

	Médecins à la fois Acupuncteurs & Homéopathes		Acupuncteurs		Homéopathes	
	Nombre	Femmes en %	Nombre	Femmes en %	Nombre	Femmes en %
<b>Total</b>	<b>1 748</b>	<b>31.0</b>	<b>3 738</b>	<b>30.8</b>	<b>4 516</b>	<b>40.1</b>
<b>Omnipraticiens</b>	<b>1 719</b>	<b>30.9</b>	<b>3 646</b>	<b>30.8</b>	<b>4 321</b>	<b>41.6</b>
Médecine générale	1 492	32.3	3 104	32.5	3 743	41.1
Autres, dont (selon les compétences qu'ils détiennent) :	227	.	542	.	578	.
Médecine du sport	149	14.9	355	15.9	353	20.0
Médecine du travail	22	36.5	45	42.5	57	52.7
Hydrologie et climatologie médicale	10	60.0	12	50.0	27	63.0
Gérontologie-gériatrie	8	25.0	23	21.9	32	29.2
Allergologie	6	16.7	22	41.6	21	52.5
Angéiologie	5	20.0	10	10.0	9	33.3
Pathologie des infections tropicales	5	.	13	.	21	28.4
Pédiatrie	3	66.7	4	50.0	7	72.1
Medecine aérospatiale	2	.	4	.	7	14.3
Anesthésie-réanimation	3	66.7	10	48.4	6	50.0
<b>Spécialistes</b>	<b>29</b>	<b>41.0</b>	<b>92</b>	<b>30.3</b>	<b>195</b>	<b>52.1</b>
<i>dont :</i>						
Anesthésie-réanimation	3	.	12	15.6	4	24.2
Rhumatologie	2	50.0	15	26.7	4	26.0
Dermato-vénérologie	2	50.0	3	66.7	20	60.1
Médecine interne	1	.	1	.	1	.
Endocrinologie	2	.	3	66.7	2	50.0
Gynécologie médicale	1	.	3	61.7	11	90.9
Pédiatrie	3	.	4	25.0	90	56.3
Psychiatrie	3	33.3	13	22.9	15	21.1
Médecine physique et de rééducation	2	50.0	10	20.0	4	25.0
Médecine du travail	4	71.0	11	44.1	9	26.0
Oto-rhino-laryngologie	2	50.0	3	33.3	10	29.7
Pneumologie	1	.	3	66.7	2	50.0

Tableau 2 a. Pourcentage des médecins par spécialité et secteur d'activité

	Hôpital public	hóp. privé PSPH	hóp. privé non PSPH	Centre de santé	Cabinet individuel	Cabinet de groupe ou Société	Prévention	Autres	Total En %	Effectif en nombre
<b>Ensemble des médecins</b>	<b>26.6</b>	<b>3.0</b>	<b>1.9</b>	<b>0.8</b>	<b>30.5</b>	<b>26.0</b>	<b>4.9</b>	<b>6.4</b>	<b>100.0</b>	<b>207 277</b>
Libéraux*	0.6	0.1	2.0	0.0	51.8	44.3	0.1	1.1	100.0	121 634
<i>dont activité principale libérale</i>	<i>0.7</i>	<i>0.0</i>	<i>2.0</i>	<i>0.0</i>	<i>52.2</i>	<i>44.7</i>	<i>0.0</i>	<i>1.0</i>	<i>100.0</i>	<i>120 580</i>
Salariés	63.4	7.0	1.7	1.9	0.2	0.1	11.7	14.1	100.0	85 643
<b>Omnipraticiens</b>	<b>15.7</b>	<b>1.7</b>	<b>1.1</b>	<b>1.0</b>	<b>37.8</b>	<b>29.1</b>	<b>5.3</b>	<b>8.3</b>	<b>100.0</b>	<b>101 267</b>
Libéraux	0.4	0.0	0.4	0.0	55.8	43.0	0.1	0.3	100.0	68 411
Salariés	47.7	5.2	2.5	3.0	0.2	0.1	16.3	24.9	100.0	32 856
<b>dont Médecine générale</b>	<b>14.1</b>	<b>1.5</b>	<b>1.0</b>	<b>1.0</b>	<b>39.5</b>	<b>30.0</b>	<b>4.3</b>	<b>8.6</b>	<b>100.0</b>	<b>82 954</b>
Libéraux	0.3	0.0	0.3	0.0	56.2	42.7	0.1	0.3	100.0	58 176
Salariés	46.6	5.0	2.6	3.3	0.3	0.1	14.2	27.8	100.0	24 778
<b>dont Autres (voir Tab 1 b.)</b>	<b>22.9</b>	<b>2.6</b>	<b>1.4</b>	<b>0.9</b>	<b>30.2</b>	<b>24.7</b>	<b>10.1</b>	<b>7.2</b>	<b>100.0</b>	<b>18 313</b>
Libéraux	0.5	0.0	1.0	0.0	53.9	44.1	0.2	0.3	100.0	10 235
Salariés	51.2	5.8	2.0	2.0	0.1	0.0	22.7	16.1	100.0	8 078
<b>Ensemble des spécialités</b>	<b>36.9</b>	<b>4.2</b>	<b>2.7</b>	<b>0.6</b>	<b>23.5</b>	<b>23.1</b>	<b>4.4</b>	<b>4.6</b>	<b>100.0</b>	<b>106 010</b>
Libéraux	1.0	0.2	4.0	0.0	46.6	46.0	0.1	2.0	100.0	53 223
Salariés	73.2	8.1	1.3	1.1	0.1	0.1	8.8	7.3	100.0	52 787
<b>Spécialités médicales</b>	<b>40.5</b>	<b>5.0</b>	<b>2.8</b>	<b>0.6</b>	<b>21.1</b>	<b>26.9</b>	<b>0.8</b>	<b>2.2</b>	<b>100.0</b>	<b>58 489</b>
Libéraux	1.0	0.3	3.9	0.0	41.5	52.9	0.1	0.4	100.0	29 726
Salariés	81.4	9.9	1.8	1.1	0.1	0.1	1.6	4.1	100.0	28 763
Anatomie et cytologie pathologique	43.4	6.8	.	0.1	9.0	34.3	0.1	6.5	100.0	1 604
Anesthésiologie Réanimation	60.5	5.8	6.7	0.0	11.2	14.9	0.1	0.7	100.0	10 401
Cardiologie	31.3	3.2	2.8	0.4	24.3	37.1	0.2	0.8	100.0	6 058
Dermatologie et vénéréologie	11.9	0.4	0.6	1.3	49.9	34.3	0.3	1.3	100.0	4 052
Endocrinologie et métabolismes	43.5	3.4	0.9	0.6	30.3	19.0	0.4	2.0	100.0	1 481
Gastro-Entérologie Hépatologie	37.6	3.3	1.6	0.3	20.6	35.2	0.3	1.2	100.0	3 387
Génétique médicale	82.5	3.9	1.8	1.2	1.5	0.7	0.8	7.4	100.0	135
Gynécologie médicale	3.9	1.0	0.2	2.2	55.7	34.6	0.8	1.6	100.0	2 127
Hématologie	83.5	6.9	.	.	2.3	0.9	0.5	5.9	100.0	347
Médecine interne	75.7	5.1	1.8	0.5	9.1	5.2	0.5	2.0	100.0	2 441
Médecine nucléaire	47.2	13.1	3.0	0.2	7.7	27.2	0.4	1.3	100.0	444
Médecine physique et de rééducation	28.4	23.9	11.5	0.6	16.5	11.1	0.6	7.4	100.0	1 875
Néphrologie	65.9	3.4	6.3	0.6	10.2	9.4	0.2	4.0	100.0	1 211
Neurologie	57.2	2.0	0.6	0.0	21.5	17.1	0.1	1.5	100.0	1 822
Oncologie médicale	43.7	30.7	2.4	.	8.5	13.8	.	0.9	100.0	587
Pédiatrie	43.0	2.8	0.9	0.7	24.7	16.7	4.7	6.6	100.0	6 744
Pneumologie	49.4	6.4	2.6	0.9	15.8	22.2	0.8	1.8	100.0	2 691
Radiodiagnostic et imagerie médicale	28.3	4.1	1.4	0.9	12.2	52.3	0.3	0.5	100.0	7 749
Radiothérapie	30.3	23.8	4.4	0.3	8.3	31.8	0.3	0.8	100.0	659
Réanimation médicale	100.0	.	.	.	.	.	.	.	100.0	15
Rhumatologie	23.6	2.5	1.9	0.7	37.4	31.4	0.4	2.1	100.0	2 656
<b>Spécialités chirurgicales</b>	<b>31.0</b>	<b>2.8</b>	<b>4.1</b>	<b>0.7</b>	<b>30.0</b>	<b>30.6</b>	<b>0.3</b>	<b>0.6</b>	<b>100.0</b>	<b>24 430</b>
Libéraux	1.0	0.2	5.8	0.1	45.9	46.8	0.0	0.1	100.0	15 964
Salariés	87.4	7.5	0.8	1.9	0.1	0.0	0.7	1.6	100.0	8 466
Chirurgie générale	52.3	5.4	7.8	0.1	18.6	15.1	0.1	0.6	100.0	4 238
Chirurgie infantile	83.8	0.9	1.5	.	8.0	5.8	.	.	100.0	137
Chirurgie maxillo-faciale	35.0	.	.	.	20.4	44.6	.	.	100.0	54
Chirurgie orthopédique et traumatologique	37.0	3.0	8.0	.	22.6	29.0	0.1	0.3	100.0	2 271
Chirurgie plastique et reconstructrice	11.8	2.3	3.8	.	44.8	37.4	.	.	100.0	498
Chirurgie thoracique et cardiaque	60.1	2.4	4.1	0.3	14.8	17.1	.	1.2	100.0	264
Chirurgie urologique	27.8	3.9	6.0	0.1	21.8	40.4	.	.	100.0	702
Chirurgie vasculaire	33.8	3.3	7.4	.	21.9	33.2	.	0.3	100.0	379
Chirurgie viscérale	54.4	5.7	7.1	0.1	13.7	18.6	.	0.3	100.0	656
Gynécologie obstétrique	35.6	2.8	3.1	0.5	27.6	29.4	0.4	0.6	100.0	5 074
Neurochirurgie	72.8	2.2	4.0	.	9.9	9.4	.	1.7	100.0	382
Ophtalmologie	11.8	0.9	1.0	1.6	41.7	42.1	0.3	0.6	100.0	5 489
Oto-rhino laryngologie	20.6	2.5	2.8	0.7	33.0	39.2	0.5	0.7	100.0	2 957
Stomatologie	10.4	0.5	1.7	2.1	54.3	29.3	0.3	1.5	100.0	1 328
<b>Biologie médicale</b>	<b>45.8</b>	<b>1.7</b>	<b>0.4</b>	<b>0.3</b>	<b>1.5</b>	<b>0.4</b>	<b>0.3</b>	<b>49.5</b>	<b>100.0</b>	<b>3 075</b>
Libéraux	0.5	.	0.3	.	4.5	1.2	.	93.4	100.0	991
Salariés	67.3	2.6	0.5	0.5	0.0	0.1	0.5	28.6	100.0	2 084
<b>Psychiatrie</b>	<b>40.8</b>	<b>5.1</b>	<b>1.1</b>	<b>0.5</b>	<b>37.2</b>	<b>9.5</b>	<b>0.6</b>	<b>5.2</b>	<b>100.0</b>	<b>13 601</b>
Libéraux	0.7	0.1	1.0	0.0	78.2	19.6	0.1	0.3	100.0	6 460
Salariés	77.2	9.7	1.2	0.9	0.1	0.4	1.0	9.6	100.0	7 141
<b>Médecine du travail</b>	<b>7.9</b>	<b>0.5</b>	<b>0.1</b>	<b>0.5</b>	<b>1.2</b>	<b>0.2</b>	<b>75.8</b>	<b>13.8</b>	<b>100.0</b>	<b>5 183</b>
Libéraux	1.5	.	.	.	79.1	7.5	9.0	3.0	100.0	67
Salariés	8.0	0.5	0.1	0.6	0.1	0.1	76.7	13.9	100.0	5 116
<b>Santé publique</b>	<b>39.6</b>	<b>3.2</b>	<b>1.0</b>	<b>0.7</b>	<b>1.1</b>	<b>0.2</b>	<b>9.8</b>	<b>44.5</b>	<b>100.0</b>	<b>1 232</b>
Libéraux	.	.	6.7	.	73.3	13.3	.	6.7	100.0	15
Salariés	40.1	3.2	1.0	0.7	0.2	.	9.9	44.9	100.0	1 217

\* Les médecins libéraux exerçant à l'hôpital public sont majoritairement des médecins mixtes (à la fois libéraux et salariés) dont l'activité principale (salariée) s'exerce à l'hôpital public

Tableau 2 b. Effectifs des médecins par spécialité et secteur d'activité

	Hôpital public	hôp. privé PSPH	hôp. privé non PSPH	Centre de santé	Cabinet individuel	Cabinet de groupe ou Société	Prévention	Autres	Total Effectif
<b>Ensemble des médecins</b>	<b>55 070</b>	<b>6 150</b>	<b>3 898</b>	<b>1 641</b>	<b>63 133</b>	<b>53 957</b>	<b>10 078</b>	<b>13 349</b>	<b>207 277</b>
Libéraux*	770	145	2 407	49	63 004	53 866	89	1 304	121 634
<i>dont activité principale libérale</i>	80	37	2 352	17	63 000	53 862	35	1 197	120 580
Salariés	54 300	6 005	1 491	1 592	129	91	9 989	12 045	85 643
<b>Omnipraticiens</b>	<b>15 927</b>	<b>1 734</b>	<b>1 067</b>	<b>1 019</b>	<b>38 265</b>	<b>29 423</b>	<b>5 412</b>	<b>8 422</b>	<b>101 267</b>
Libéraux	247	26	256	24	38 191	29 384	57	226	68 411
Salariés	15 680	1 708	811	995	74	39	5 355	8 196	32 856
<b>dont Médecine générale</b>	<b>11 734</b>	<b>1 261</b>	<b>806</b>	<b>848</b>	<b>32 741</b>	<b>24 905</b>	<b>3 562</b>	<b>7 097</b>	<b>82 954</b>
Libéraux	192	23	156	19	32 677	24 869	199	41	58 176
Salariés	11 542	1 238	650	829	64	36	6 898	3 521	24 778
<b>dont Autres (voir Tab 1b.)</b>	<b>4 193</b>	<b>473</b>	<b>261</b>	<b>170</b>	<b>5 524</b>	<b>4 518</b>	<b>1 850</b>	<b>1 325</b>	<b>18 313</b>
Libéraux	55	3	100	5	5 514	4 515	16	27	10 235
Salariés	4 138	470	161	165	10	3	1 834	1 298	8 078
<b>Ensemble des spécialités</b>	<b>39 143</b>	<b>4 417</b>	<b>2 832</b>	<b>622</b>	<b>24 868</b>	<b>24 534</b>	<b>4 666</b>	<b>4 927</b>	<b>106 010</b>
Libéraux	523	119	2 151	25	24 813	24 482	32	1 078	53 223
Salariés	38 620	4 298	681	597	55	52	4 634	3 849	52 787
<b>Spécialités médicales</b>	<b>23 715</b>	<b>2 924</b>	<b>1 661</b>	<b>344</b>	<b>12 357</b>	<b>15 732</b>	<b>469</b>	<b>1 287</b>	<b>58 489</b>
Libéraux	307	75	1 155	14	12 327	15 716	15	117	29 726
Salariés	23 408	2 849	506	330	30	16	454	1 170	28 763
Anatomie et cytologie pathologique	696	108	.	1	144	550	1	104	1 604
Anesthésiologie Réanimation	6 291	606	700	2	1 165	1 553	10	75	10 401
Cardiologie	1 896	193	169	25	1 469	2 245	9	50	6 058
Dermatologie et vénéréologie	482	17	25	53	2 021	1 390	11	54	4 052
Endocrinologie et métabolismes	644	50	13	9	448	281	6	30	1 481
Gastro-Entérologie Hépatologie	1 272	112	54	9	697	1 192	10	41	3 387
Génétique	112	5	2	2	2	1	1	10	135
Gynécologie médicale	83	20	5	46	1 185	736	16	35	2 127
Hématologie	290	24	.	.	8	3	2	20	347
Médecine interne	1 849	124	44	13	223	128	12	49	2 441
Médecine nucléaire	209	58	13	1	34	121	2	6	444
Médecine physique et de rééducation	532	448	215	12	309	209	11	140	1 875
Néphrologie	799	41	76	8	123	114	3	48	1 211
Neurologie	1 042	36	11	1	392	311	3	27	1 822
Oncologie médicale	257	180	14	.	50	81	.	6	587
Pédiatrie	2 897	189	60	45	1 669	1 123	317	445	6 744
Pneumologie	1 330	173	70	24	425	598	22	49	2 691
Radiodiagnostic et imagerie médicale	2 193	315	110	73	945	4 053	23	37	7 749
Radiothérapie	200	157	29	2	55	210	2	5	659
Réanimation médicale	15	.	.	.	.	.	.	.	15
Rhumatologie	625	67	50	19	995	833	10	56	2 656
<b>Spécialités chirurgicales</b>	<b>7 567</b>	<b>675</b>	<b>994</b>	<b>168</b>	<b>7 334</b>	<b>7 481</b>	<b>62</b>	<b>149</b>	<b>24 430</b>
Libéraux	167	39	930	10	7 323	7 479	5	11	15 964
Salariés	7 400	636	64	158	11	2	57	138	8 466
Chirurgie générale	2 218	228	330	3	787	639	6	26	4 238
Chirurgie infantile	115	1	2	.	11	8	.	.	137
Chirurgie maxillo-faciale	19	.	.	.	11	24	.	.	54
Chirurgie orthopédique et traumatologique	841	68	181	.	513	658	3	7	2 271
Chirurgie plastique et reconstructrice	59	11	19	.	223	186	.	.	498
Chirurgie thoracique et cardiaque	159	6	11	1	39	45	.	3	264
Chirurgie urologique	195	27	42	1	153	284	.	.	702
Chirurgie vasculaire	128	13	28	.	83	126	.	1	379
Chirurgie viscérale	357	38	47	1	90	122	.	2	656
Gynécologie obstétrique	1 805	143	159	27	1 401	1 492	18	30	5 074
Neurochirurgie	278	8	15	.	38	36	.	6	382
Ophtalmologie	647	50	56	86	2 290	2 312	17	32	5 489
Oto-rhino laryngologie	608	74	82	22	975	1 160	14	22	2 957
Stomatologie	138	6	23	27	721	389	4	20	1 328
<b>Biologie médicale</b>	<b>1 408</b>	<b>54</b>	<b>13</b>	<b>10</b>	<b>46</b>	<b>14</b>	<b>9</b>	<b>1 521</b>	<b>3 075</b>
Libéraux	5	.	3	.	45	12	.	926	991
Salariés	1 403	54	10	10	1	2	9	595	2 084
<b>Psychiatrie</b>	<b>5 555</b>	<b>698</b>	<b>144</b>	<b>64</b>	<b>5 058</b>	<b>1 297</b>	<b>76</b>	<b>710</b>	<b>13 601</b>
Libéraux	43	5	62	1	5 054	1 268	6	21	6 460
Salariés	5 512	693	82	63	4	29	70	689	7 141
<b>Médecine du travail</b>	<b>411</b>	<b>26</b>	<b>7</b>	<b>28</b>	<b>60</b>	<b>9</b>	<b>3 929</b>	<b>713</b>	<b>5 183</b>
Libéraux	1	.	.	.	53	5	6	2	67
Salariés	410	26	7	28	7	4	3 923	711	5 116
<b>Santé publique</b>	<b>488</b>	<b>39</b>	<b>13</b>	<b>8</b>	<b>13</b>	<b>2</b>	<b>121</b>	<b>548</b>	<b>1 232</b>
Libéraux	.	.	1	.	11	2	.	1	15
Salariés	488	39	12	8	2	.	121	547	1 217

\* Les médecins libéraux exerçant à l'hôpital public sont majoritairement des médecins mixtes (à la fois libéraux et salariés) dont l'activité principale (salariée) s'exerce à l'hôpital public

Tableau 2c. Pourcentage de femmes par spécialité et secteur d'activité

	Hôpital public	hóp. privé PSPH	hóp. privé non PSPH	Centre de santé	Cabinet individuel	Cabinet de groupe ou Société	Prévention	Autres	Total
<b>Ensemble des médecins</b>	<b>42.2</b>	<b>42.6</b>	<b>28.4</b>	<b>55.7</b>	<b>33.0</b>	<b>28.6</b>	<b>73.0</b>	<b>60.9</b>	<b>38.4</b>
Libéraux*	44.2	33.8	18.1	57.1	33.0	28.5	64.0	37.5	30.9
<i>dont activité principale libérale</i>	<i>33.8</i>	<i>24.3</i>	<i>17.6</i>	<i>47.1</i>	<i>33.0</i>	<i>28.5</i>	<i>45.7</i>	<i>35.3</i>	<i>30.7</i>
Salariés	42.2	42.8	45.0	55.7	46.6	47.2	73.1	63.5	49.1
<b>Omnipraticiens</b>	<b>47.8</b>	<b>50.6</b>	<b>47.5</b>	<b>52.3</b>	<b>30.2</b>	<b>28.0</b>	<b>75.0</b>	<b>63.9</b>	<b>38.3</b>
Libéraux	49.0	34.6	34.4	62.5	30.1	28.0	68.4	57.5	29.4
Salariés	47.8	50.9	51.7	52.1	50.9	39.1	75.0	64.1	56.7
<b>dont Médecine générale</b>	<b>50.1</b>	<b>53.8</b>	<b>50.7</b>	<b>53.0</b>	<b>30.9</b>	<b>29.1</b>	<b>80.4</b>	<b>65.5</b>	<b>38.9</b>
Libéraux	53.6	39.1	35.9	57.9	30.8	29.1	70.7	62.3	30.3
Salariés	50.0	54.0	54.3	52.9	50.9	42.2	80.5	65.6	59.1
<b>dont Autres (voir Tab 1b.)</b>	<b>41.6</b>	<b>42.3</b>	<b>37.6</b>	<b>48.9</b>	<b>25.9</b>	<b>22.0</b>	<b>64.4</b>	<b>55.1</b>	<b>35.3</b>
Libéraux	32.7	.	32.0	80.0	25.9	22.0	62.5	22.2	24.3
Salariés	41.7	42.5	41.1	48.0	51.2	.	64.4	55.7	49.3
<b>Ensemble des spécialités</b>	<b>39.9</b>	<b>39.4</b>	<b>21.2</b>	<b>61.3</b>	<b>37.4</b>	<b>29.2</b>	<b>70.7</b>	<b>55.8</b>	<b>38.6</b>
Libéraux	41.9	33.6	16.2	52.0	37.4	29.2	56.3	33.3	32.7
Salariés	39.9	39.6	37.1	61.7	40.8	53.2	70.8	62.2	44.4
<b>Spécialités médicales</b>	<b>42.6</b>	<b>41.3</b>	<b>27.5</b>	<b>62.8</b>	<b>43.3</b>	<b>31.5</b>	<b>81.3</b>	<b>62.7</b>	<b>40.1</b>
Libéraux	48.9	42.7	23.9	50.0	43.3	31.5	60.0	47.0	36.4
Salariés	42.5	41.2	35.8	63.3	33.5	43.5	82.0	64.3	44.0
Anatomie et cytologie pathologique	69.1	57.9	.	.	57.7	49.4	100.0	54.2	59.6
Anesthésiologie Réanimation	41.8	39.5	27.6	51.2	31.8	20.7	81.2	51.2	36.6
Cardiologie	22.5	32.2	17.4	49.1	15.7	12.7	24.1	28.5	17.5
Dermatologie et vénéréologie	60.0	62.7	59.6	73.9	63.5	64.7	83.4	66.9	63.7
Endocrinologie et métabolismes	68.9	53.8	92.6	60.1	67.6	70.1	100.0	64.2	68.4
Gastro-Entérologie Hépatologie	30.1	31.3	19.2	43.8	18.5	13.9	58.4	24.4	21.9
Génétique médicale	62.2	78.4	100.0	100.0	100.0	100.0	100.0	70.2	65.8
Gynécologie médicale	72.2	82.2	55.8	89.7	87.6	90.6	93.8	97.0	88.2
Hématologie	48.5	57.4	.	.	37.5	66.7	53.1	52.7	49.3
Médecine interne	29.4	23.5	14.2	13.2	19.8	14.8	21.5	21.2	26.9
Médecine nucléaire	36.6	37.9	7.6	100.0	32.4	19.0	.	17.5	30.5
Médecine physique et de rééducation	55.7	42.9	35.5	85.4	21.9	18.7	62.3	61.0	41.2
Néphrologie	31.9	19.9	29.8	54.0	26.0	18.4	100.0	33.7	29.8
Neurologie	42.4	26.7	8.9	100.0	35.7	32.8	67.8	50.7	39.0
Oncologie médicale	48.1	42.1	28.6	.	20.0	28.4	.	66.0	40.8
Pédiatrie	57.1	58.7	45.8	86.5	52.8	55.7	91.5	85.5	59.4
Pneumologie	36.9	30.7	21.6	29.4	27.5	22.6	59.1	65.6	32.1
Radiodiagnostic et imagerie médicale	41.8	50.1	14.4	50.7	27.3	20.7	47.8	24.7	29.0
Radiothérapie	38.3	34.2	30.9	.	30.9	29.0	53.9	59.6	33.5
Réanimation médicale	51.5	.	.	.	.	.	.	.	51.5
Rhumatologie	45.9	34.3	27.7	55.3	32.9	30.6	36.0	46.5	35.7
<b>Spécialités chirurgicales</b>	<b>20.4</b>	<b>20.5</b>	<b>7.0</b>	<b>60.7</b>	<b>26.7</b>	<b>22.9</b>	<b>50.3</b>	<b>42.6</b>	<b>23.0</b>
Libéraux	29.3	12.8	5.7	60.0	26.7	22.9	40.0	36.4	23.7
Salariés	20.2	21.0	25.2	60.8	23.6	50.8	51.2	43.1	21.6
Chirurgie générale	9.5	6.9	2.8	.	4.2	4.2	.	15.4	7.1
Chirurgie infantile	36.2	.	.	.	36.4	37.5	.	.	35.4
Chirurgie maxillo-faciale	58.1	.	.	.	18.2	4.2	.	.	25.9
Chirurgie orthopédique et traumatologique	4.7	.	1.1	.	2.5	1.2	.	.	2.7
Chirurgie plastique et reconstructrice	22.0	21.7	21.1	.	19.3	16.7	.	.	18.8
Chirurgie thoracique et cardiaque	8.5	.	9.3	.	7.7	.	.	.	6.6
Chirurgie urologique	3.3	8.8	.	.	2.6	1.4	.	.	2.4
Chirurgie vasculaire	7.6	7.4	.	.	3.6	4.8	.	.	5.2
Chirurgie viscérale	15.8	15.3	4.4	.	11.1	4.9	.	47.8	12.4
Gynécologie obstétrique	35.2	41.7	14.3	42.6	40.8	35.6	66.3	64.9	36.7
Neurochirurgie	10.3	.	.	.	10.5	5.6	.	.	9.1
Ophtalmologie	43.6	57.1	29.7	79.9	44.8	39.7	65.7	60.0	43.2
Oto-rhino laryngologie	27.0	28.1	9.5	24.9	14.2	11.2	50.2	47.0	16.4
Stomatologie	22.0	32.8	17.4	59.2	14.3	11.3	23.7	49.6	15.8
<b>Biologie médicale</b>	<b>54.3</b>	<b>52.8</b>	<b>51.7</b>	<b>44.4</b>	<b>52.2</b>	<b>49.4</b>	<b>48.8</b>	<b>41.9</b>	<b>48.1</b>
Libéraux	40.0	.	33.3	.	51.1	41.7	.	31.2	32.3
Salariés	54.4	52.8	57.1	44.4	100.0	100.0	48.8	58.6	55.6
<b>Psychiatrie</b>	<b>48.2</b>	<b>46.7</b>	<b>36.3</b>	<b>48.5</b>	<b>38.0</b>	<b>37.9</b>	<b>67.2</b>	<b>55.5</b>	<b>43.7</b>
Libéraux	41.9	60.0	27.4	.	38.0	37.5	50.0	42.9	37.8
Salariés	48.3	46.6	43.1	49.2	73.0	55.9	68.7	55.9	49.0
<b>Médecine du travail</b>	<b>73.9</b>	<b>78.4</b>	<b>82.5</b>	<b>84.1</b>	<b>64.9</b>	<b>44.7</b>	<b>69.5</b>	<b>71.7</b>	<b>70.2</b>
Libéraux	.	.	.	.	66.0	40.0	66.7	50.0	62.7
Salariés	74.1	78.4	82.5	84.1	56.3	50.7	69.5	71.7	70.3
<b>Santé publique</b>	<b>51.1</b>	<b>55.6</b>	<b>74.0</b>	<b>51.4</b>	<b>46.6</b>	<b>50.0</b>	<b>81.5</b>	<b>61.8</b>	<b>59.2</b>
Libéraux	.	.	100.0	.	36.4	50.0	.	100.0	46.7
Salariés	51.1	55.6	71.8	51.4	100.0	.	81.5	61.7	59.3

\* Les médecins libéraux exerçant à l'hôpital public sont majoritairement des médecins mixtes (à la fois libéraux et salariés) dont l'activité principale (salariée) s'exerce à l'hôpital public

Tableau 3 a. Pourcentage des médecins par spécialité et tranche d'âge

	- de 30 ans	30 à 34 ans	35 à 39 ans	40 à 44 ans	45 à 49 ans	50 à 54 ans	55 à 59 ans	60 à 64 ans	65 à 69 ans	70 ans et +	Total En %	Effectif
<b>Ensemble des médecins</b>	<b>0.7</b>	<b>6.5</b>	<b>9.9</b>	<b>13.9</b>	<b>19.2</b>	<b>20.6</b>	<b>18.4</b>	<b>6.9</b>	<b>2.2</b>	<b>1.5</b>	<b>100.0</b>	<b>207 277</b>
Libéraux	0.4	4.5	8.4	12.6	20.6	22.8	20.4	7.2	2.0	1.2	100.0	121 634
Salariés	1.2	9.4	12.1	15.8	17.2	17.6	15.6	6.6	2.5	2.0	100.0	85 643
<b>Omnipraticiens</b>	<b>0.9</b>	<b>7.0</b>	<b>10.2</b>	<b>15.5</b>	<b>20.0</b>	<b>20.5</b>	<b>17.6</b>	<b>5.5</b>	<b>1.6</b>	<b>1.2</b>	<b>100.0</b>	<b>101 267</b>
Libéraux	0.6	6.1	9.2	13.9	20.5	22.1	19.7	5.7	1.3	0.8	100.0	68 411
Salariés	1.3	8.8	12.3	18.9	18.9	17.2	13.2	5.1	2.1	2.1	100.0	32 856
<b>dont Médecine générale</b>	<b>1.0</b>	<b>8.0</b>	<b>10.9</b>	<b>16.1</b>	<b>19.6</b>	<b>19.3</b>	<b>17.1</b>	<b>5.4</b>	<b>1.5</b>	<b>1.2</b>	<b>100.0</b>	<b>82 954</b>
Libéraux	0.7	6.9	9.9	14.6	19.9	20.9	19.3	5.6	1.3	0.8	100.0	58 176
Salariés	1.7	10.6	13.0	19.5	18.8	15.4	11.9	4.8	2.0	2.1	100.0	24 778
<b>dont Autres (cf Tab 1b.)</b>	<b>0.1</b>	<b>2.3</b>	<b>7.1</b>	<b>13.2</b>	<b>21.8</b>	<b>26.1</b>	<b>19.9</b>	<b>6.2</b>	<b>1.9</b>	<b>1.4</b>	<b>100.0</b>	<b>18 313</b>
Libéraux	0.1	1.6	4.7	10.3	23.9	28.9	22.0	6.1	1.5	0.9	100.0	10 235
Salariés	0.1	3.2	10.2	16.8	19.2	22.6	17.3	6.4	2.3	2.1	100.0	8 078
<b>Ensemble des spécialités</b>	<b>0.6</b>	<b>6.1</b>	<b>9.7</b>	<b>12.4</b>	<b>18.4</b>	<b>20.7</b>	<b>19.1</b>	<b>8.3</b>	<b>2.9</b>	<b>1.8</b>	<b>100.0</b>	<b>106 010</b>
Libéraux	0.1	2.5	7.5	10.9	20.7	23.6	21.2	9.0	2.9	1.6	100.0	53 223
Salariés	1.2	9.7	12.0	13.9	16.1	17.8	17.0	7.5	2.8	1.9	100.0	52 787
<b>Spécialités médicales</b>	<b>0.8</b>	<b>6.8</b>	<b>10.2</b>	<b>12.6</b>	<b>18.7</b>	<b>20.1</b>	<b>18.7</b>	<b>8.0</b>	<b>2.6</b>	<b>1.5</b>	<b>100.0</b>	<b>58 489</b>
Libéraux	0.1	2.9	8.1	10.8	21.2	23.5	20.9	8.8	2.5	1.3	100.0	29 726
Salariés	1.5	10.8	12.4	14.6	16.1	16.5	16.4	7.3	2.6	1.8	100.0	28 763
Anatomie et cytologie pathologique	0.7	5.9	11.3	15.2	16.9	21.5	14.7	7.7	3.9	2.3	100.0	1 604
Anesthésiologie Réanimation	0.9	7.1	8.4	9.1	17.0	22.4	23.0	8.7	2.2	1.2	100.0	10 401
Cardiologie	1.0	6.3	10.8	14.9	18.8	18.7	17.0	8.2	3.1	1.3	100.0	6 058
Dermatologie et vénéréologie	0.5	4.7	9.2	11.9	21.5	23.2	17.8	7.7	2.5	1.1	100.0	4 052
Endocrinologie et métabolismes	1.7	11.2	14.7	20.3	20.1	16.4	10.7	3.4	0.8	0.8	100.0	1 481
Gastro-Entérologie Hépatologie	0.7	6.9	12.4	17.1	20.8	17.5	15.0	6.3	1.8	1.5	100.0	3 387
Génétique médicale	.	14.5	9.9	21.1	14.3	17.4	12.4	5.6	3.8	0.8	100.0	135
Gynécologie médicale	.	0.1	0.1	0.7	23.3	32.8	28.6	10.8	2.2	1.4	100.0	2 127
Hématologie	1.0	13.9	22.7	26.4	10.3	8.7	8.9	5.3	1.8	1.1	100.0	347
Médecine interne	0.1	5.5	11.2	11.8	11.3	16.6	22.6	11.9	5.0	3.9	100.0	2 441
Médecine nucléaire	3.1	10.3	13.0	14.2	16.0	15.0	16.5	7.4	2.5	1.9	100.0	444
Médecine physique et de rééducation	0.4	4.7	8.7	7.6	18.9	25.2	22.2	8.7	1.9	1.6	100.0	1 875
Néphrologie	0.5	9.7	14.2	16.4	18.6	14.1	17.4	6.6	1.6	0.8	100.0	1 211
Neurologie	1.0	10.9	16.5	19.6	17.9	17.0	11.6	3.9	0.9	0.6	100.0	1 822
Oncologie médicale	1.0	11.4	19.1	21.9	13.8	11.7	14.9	3.1	2.0	1.0	100.0	587
Pédiatrie	0.9	7.6	10.2	11.2	17.6	17.6	19.7	9.8	3.3	2.2	100.0	6 744
Pneumologie	0.5	7.3	12.4	14.6	20.4	21.7	14.9	5.1	1.8	1.3	100.0	2 691
Radiodiagnostic et imagerie médicale	1.1	6.7	9.8	13.6	20.6	18.8	17.5	8.1	2.6	1.2	100.0	7 749
Radiothérapie	1.3	9.4	10.1	11.4	17.3	21.8	16.1	7.8	3.0	1.8	100.0	659
Réanimation médicale	7.4	29.0	24.4	31.4	7.8	.	.	.	.	.	100.0	15
Rhumatologie	0.7	5.1	9.7	13.0	20.7	19.9	17.9	8.1	2.7	2.1	100.0	2 656
<b>Spécialités chirurgicales</b>	<b>0.3</b>	<b>5.4</b>	<b>9.2</b>	<b>12.5</b>	<b>20.1</b>	<b>20.7</b>	<b>18.5</b>	<b>8.7</b>	<b>2.9</b>	<b>1.8</b>	<b>100.0</b>	<b>24 430</b>
Libéraux	0.0	2.0	6.9	11.4	21.7	24.1	20.7	8.9	2.8	1.6	100.0	15 964
Salariés	0.7	11.8	13.5	14.5	17.0	14.4	14.4	8.4	3.1	2.1	100.0	8 466
Chirurgie générale	0.6	9.5	9.3	5.3	13.5	18.3	22.4	13.2	5.4	2.6	100.0	4 238
Chirurgie infantile	.	1.7	25.2	29.3	16.4	13.7	8.0	2.3	3.4	.	100.0	137
Chirurgie maxillo-faciale	.	7.6	36.0	27.3	15.7	3.7	3.7	3.9	.	2.1	100.0	54
Chirurgie orthopédique et traumatologique	.	3.9	14.4	23.9	22.5	15.0	13.1	5.6	1.4	0.3	100.0	2 271
Chirurgie plastique et reconstructrice	.	4.8	14.4	29.9	20.3	12.7	7.4	7.7	1.8	1.0	100.0	498
Chirurgie thoracique et cardiaque	.	6.3	14.8	34.7	24.4	9.6	7.2	1.9	0.4	0.7	100.0	264
Chirurgie urologique	.	4.7	18.3	27.2	19.1	12.8	11.4	5.1	0.9	0.5	100.0	702
Chirurgie vasculaire	.	3.9	14.1	16.5	15.6	21.6	19.0	7.1	1.6	0.6	100.0	379
Chirurgie viscérale	.	3.6	16.0	34.7	20.6	10.7	10.3	3.3	0.5	0.2	100.0	656
Gynécologie obstétrique	0.3	5.2	7.7	10.2	20.9	22.3	20.6	9.0	2.4	1.4	100.0	5 074
Neurochirurgie	.	8.0	14.0	17.9	15.7	11.5	14.9	11.4	4.1	2.5	100.0	382
Ophtalmologie	0.4	4.5	6.5	9.2	23.0	25.0	19.2	7.9	2.6	1.7	100.0	5 489
Oto-rhino laryngologie	0.1	5.0	7.8	11.5	20.8	21.9	19.2	8.6	2.6	2.5	100.0	2 957
Stomatologie	.	1.0	3.0	5.0	22.5	30.5	19.9	9.5	4.6	3.9	100.0	1 328
<b>Biologie médicale</b>	<b>0.5</b>	<b>6.6</b>	<b>14.5</b>	<b>24.9</b>	<b>18.8</b>	<b>9.4</b>	<b>11.2</b>	<b>6.9</b>	<b>3.7</b>	<b>3.4</b>	<b>100.0</b>	<b>3 075</b>
Libéraux	.	3.8	14.5	29.2	22.6	9.0	10.3	5.5	3.1	1.9	100.0	991
Salariés	0.7	7.9	14.5	22.9	17.0	9.6	11.7	7.5	4.0	4.0	100.0	2 084
<b>Psychiatrie</b>	<b>0.6</b>	<b>4.8</b>	<b>7.7</b>	<b>10.6</b>	<b>15.0</b>	<b>22.3</b>	<b>22.1</b>	<b>9.8</b>	<b>4.2</b>	<b>2.8</b>	<b>100.0</b>	<b>13 601</b>
Libéraux	0.1	1.7	4.7	7.4	15.4	25.4	25.9	11.2	4.9	3.3	100.0	6 460
Salariés	1.1	7.7	10.5	13.4	14.7	19.5	18.6	8.5	3.6	2.3	100.0	7 141
<b>Médecine du travail</b>	<b>0.3</b>	<b>4.0</b>	<b>7.0</b>	<b>7.0</b>	<b>15.8</b>	<b>30.6</b>	<b>24.9</b>	<b>6.8</b>	<b>2.4</b>	<b>1.2</b>	<b>100.0</b>	<b>5 183</b>
Libéraux	1.5	3.0	4.5	6.0	25.4	22.4	22.4	3.0	3.0	9.0	100.0	67
Salariés	0.3	4.0	7.0	7.1	15.7	30.7	25.0	6.8	2.4	1.1	100.0	5 116
<b>Santé publique</b>	<b>1.0</b>	<b>8.9</b>	<b>15.0</b>	<b>11.8</b>	<b>19.6</b>	<b>22.0</b>	<b>16.3</b>	<b>4.4</b>	<b>0.7</b>	<b>0.3</b>	<b>100.0</b>	<b>1 232</b>
Libéraux	.	6.7	6.7	20.0	33.3	20.0	6.7	6.7	.	.	100.0	15
Salariés	1.0	8.9	15.1	11.7	19.4	22.0	16.4	4.3	0.7	0.3	100.0	1 217

Tableau 3 b. Effectifs des médecins par spécialité et tranche d'âge

	- de 30 ans	30 à 34 ans	35 à 39 ans	40 à 44 ans	45 à 49 ans	50 à 54 ans	55 à 59 ans	60 à 64 ans	65 à 69 ans	70 ans et +	Total Effectif	Age moyen
<b>Ensemble des médecins</b>	<b>1 535</b>	<b>13 492</b>	<b>20 601</b>	<b>28 890</b>	<b>39 736</b>	<b>42 750</b>	<b>38 139</b>	<b>14 384</b>	<b>4 623</b>	<b>3 127</b>	<b>207 277</b>	<b>49.0</b>
Libéraux	485	5 468	10 228	15 334	25 000	27 706	24 810	8 714	2 457	1 432	121 634	49.8
Salariés	1 050	8 024	10 373	13 556	14 736	15 044	13 329	5 670	2 166	1 695	85 643	47.8
<b>Omnipraticiens</b>	<b>873</b>	<b>7 049</b>	<b>10 316</b>	<b>15 736</b>	<b>20 218</b>	<b>20 773</b>	<b>17 857</b>	<b>5 599</b>	<b>1 592</b>	<b>1 255</b>	<b>101 267</b>	<b>48.3</b>
Libéraux	432	4 154	6 261	9 534	14 006	15 134	13 505	3 908	917	560	68 411	48.8
Salariés	441	2 895	4 055	6 202	6 212	5 639	4 352	1 691	675	695	32 856	47.2
<b>dont Médecine générale</b>	<b>859</b>	<b>6 631</b>	<b>9 019</b>	<b>13 318</b>	<b>16 226</b>	<b>15 987</b>	<b>14 208</b>	<b>4 462</b>	<b>1 252</b>	<b>993</b>	<b>82 954</b>	<b>47.8</b>
Libéraux	426	3 994	5 785	8 477	11 561	12 171	11 252	3 284	760	466	58 176	48.4
Salariés	433	2 637	3 234	4 841	4 665	3 816	2 956	1 178	492	527	24 778	46.5
<b>dont Autres (cf. Tab 1 b.)</b>	<b>14</b>	<b>417</b>	<b>1 297</b>	<b>2 418</b>	<b>3 992</b>	<b>4 786</b>	<b>3 649</b>	<b>1 138</b>	<b>340</b>	<b>261</b>	<b>18 313</b>	<b>50.3</b>
Libéraux	6	160	476	1 057	2 445	2 963	2 253	624	157	94	10 235	50.9
Salariés	8	257	821	1 361	1 547	1 823	1 396	514	183	167	8 078	49.5
<b>Ensemble des spécialités</b>	<b>662</b>	<b>6 444</b>	<b>10 285</b>	<b>13 154</b>	<b>19 518</b>	<b>21 977</b>	<b>20 282</b>	<b>8 784</b>	<b>3 031</b>	<b>1 873</b>	<b>106 010</b>	<b>49.6</b>
Libéraux	53	1 314	3 967	5 800	10 994	12 572	11 305	4 806	1 540	872	53 223	51.0
Salariés	609	5 130	6 318	7 354	8 524	9 405	8 977	3 978	1 491	1 001	52 787	48.2
<b>Spécialités médicales</b>	<b>474</b>	<b>3 955</b>	<b>5 993</b>	<b>7 395</b>	<b>10 933</b>	<b>11 731</b>	<b>10 917</b>	<b>4 703</b>	<b>1 500</b>	<b>889</b>	<b>58 489</b>	<b>49.2</b>
Libéraux	44	851	2 413	3 209	6 292	6 981	6 210	2 604	742	380	29 726	50.6
Salariés	430	3 104	3 580	4 186	4 641	4 750	4 707	2 099	758	509	28 763	47.7
Anatomie et cytologie pathologique	11	94	181	244	272	345	235	124	63	36	1 604	49.3
Anesthésiologie Réanimation	90	743	869	944	1 768	2 334	2 390	906	229	129	10 401	50.0
Cardiologie	6	67	112	129	81	69	88	18	12	6	587	48.9
Dermatologie et vénéréologie	59	382	652	900	1 137	1 131	1 030	497	189	81	6 058	49.6
Endocrinologie et métabolismes	19	189	371	482	872	940	722	313	102	43	4 052	45.3
Gastro-Entérologie Hépatologie	25	166	218	301	297	243	158	50	12	12	1 481	47.8
Génétique médicale	.	2	2	16	495	697	609	229	47	29	2 127	46.5
Gynécologie médicale	24	233	419	581	706	594	507	213	61	49	3 387	53.9
Hématologie	3	48	79	92	36	30	31	18	6	4	347	43.9
Médecine interne	2	134	274	287	275	406	552	291	123	96	2 441	51.4
Médecine nucléaire	14	46	58	63	71	67	73	33	11	8	444	47.4
Médecine physique et de rééducation	6	118	172	199	226	171	211	80	20	10	1 211	50.6
Néphrologie	18	199	302	358	327	309	212	71	17	11	1 822	47.1
Neurologie	60	512	691	752	1 187	1 185	1 327	661	223	145	6 744	45.5
Oncologie médicale	15	195	333	394	550	584	400	137	48	36	2 691	45.2
Pédiatrie	85	517	756	1 057	1 593	1 460	1 358	625	204	93	7 749	49.7
Pneumologie	9	62	67	75	114	143	106	51	20	12	659	47.9
Radiodiagnostic et imagerie médicale	7	89	163	143	355	472	417	164	36	30	1 875	48.9
Radiothérapie	20	135	259	346	551	529	476	214	72	55	2 656	48.8
Réanimation médicale	.	20	13	29	19	24	17	8	5	1	135	37.5
Rhumatologie	1	4	4	5	1	.	.	.	.	.	15	49.6
<b>Spécialités chirurgicales</b>	<b>63</b>	<b>1 312</b>	<b>2 246</b>	<b>3 045</b>	<b>4 900</b>	<b>5 066</b>	<b>4 523</b>	<b>2 132</b>	<b>709</b>	<b>434</b>	<b>24 430</b>	<b>49.9</b>
Libéraux	4	315	1 101	1 816	3 460	3 845	3 302	1 420	449	252	15 964	51.1
Salariés	59	997	1 145	1 229	1 440	1 221	1 221	712	260	182	8 466	47.6
Chirurgie générale	23	401	396	226	572	774	948	559	227	110	4 238	51.2
Chirurgie infantile	.	4	19	15	8	2	2	.	.	1	54	45.2
Chirurgie maxillo-faciale	.	2	35	40	22	19	11	3	5	.	137	42.9
Chirurgie orthopédique et traumatologique	.	24	72	149	101	63	37	38	9	5	498	47.1
Chirurgie plastique et reconstructrice	.	17	39	91	64	25	19	5	1	2	264	46.4
Chirurgie thoracique et cardiaque	14	262	390	520	1 058	1 132	1 045	458	122	73	5 074	44.5
Chirurgie urologique	.	31	53	69	60	44	57	43	16	9	382	46.0
Chirurgie vasculaire	22	249	357	503	1 260	1 371	1 056	432	145	95	5 489	48.8
Chirurgie viscérale	4	148	231	341	614	648	567	253	78	73	2 957	45.2
Gynécologie obstétrique	.	14	40	66	299	405	265	127	61	51	1 328	50.3
Neurochirurgie	.	33	129	191	134	90	80	36	6	4	702	48.7
Ophtalmologie	.	88	326	543	511	341	296	127	31	8	2 271	50.5
Oto-rhino laryngologie	.	15	53	63	59	82	72	27	6	2	379	50.4
Stomatologie	.	24	105	228	135	70	68	22	3	1	656	53.2
<b>Biologie médicale</b>	<b>15</b>	<b>203</b>	<b>445</b>	<b>767</b>	<b>579</b>	<b>290</b>	<b>346</b>	<b>212</b>	<b>115</b>	<b>103</b>	<b>3 075</b>	<b>47.5</b>
Libéraux	.	38	144	289	224	89	102	55	31	19	991	46.9
Salariés	15	165	301	478	355	201	244	157	84	84	2 084	47.8
<b>Psychiatrie</b>	<b>82</b>	<b>659</b>	<b>1 053</b>	<b>1 437</b>	<b>2 046</b>	<b>3 031</b>	<b>3 004</b>	<b>1 332</b>	<b>574</b>	<b>382</b>	<b>13 601</b>	<b>51.3</b>
Libéraux	4	107	305	479	996	1 639	1 675	724	316	215	6 460	53.3
Salariés	78	552	748	958	1 050	1 392	1 329	608	258	167	7 141	49.4
<b>Médecine du travail</b>	<b>14</b>	<b>205</b>	<b>363</b>	<b>365</b>	<b>819</b>	<b>1 587</b>	<b>1 292</b>	<b>352</b>	<b>124</b>	<b>62</b>	<b>5 183</b>	<b>51.2</b>
Libéraux	1	2	3	4	17	15	15	2	2	6	67	52.4
Salariés	13	203	360	361	802	1 572	1 277	350	122	56	5 116	51.1
<b>Santé publique</b>	<b>13</b>	<b>110</b>	<b>185</b>	<b>146</b>	<b>241</b>	<b>271</b>	<b>201</b>	<b>54</b>	<b>9</b>	<b>3</b>	<b>1 232</b>	<b>47.0</b>
Libéraux	.	1	1	3	5	3	1	1	.	.	15	46.5
Salariés	13	109	184	143	236	268	200	53	9	3	1 217	47.0

Tableau 3 c. Pourcentage de femmes par spécialité et tranche d'âge

	- de 30 ans	30 à 34 ans	35 à 39 ans	40 à 44 ans	45 à 49 ans	50 à 54 ans	55 à 59 ans	60 à 64 ans	65 à 69 ans	70 ans et +	Total
<b>Ensemble des médecins</b>	<b>59.9</b>	<b>57.6</b>	<b>51.7</b>	<b>44.8</b>	<b>39.6</b>	<b>35.9</b>	<b>28.3</b>	<b>24.2</b>	<b>25.5</b>	<b>26.0</b>	<b>38.4</b>
Libéraux	61.2	54.0	46.4	38.6	33.9	28.0	21.0	17.2	17.8	19.2	30.9
Salariés	59.3	60.1	56.9	51.7	49.4	50.4	42.0	34.9	34.4	31.7	49.1
<b>Omnipraticiens</b>	<b>62.4</b>	<b>59.5</b>	<b>55.1</b>	<b>49.0</b>	<b>39.6</b>	<b>32.1</b>	<b>22.9</b>	<b>19.8</b>	<b>25.2</b>	<b>28.3</b>	<b>38.3</b>
Libéraux	62.7	56.9	50.0	41.4	31.5	22.5	14.7	10.9	13.3	14.5	29.4
Salariés	62.1	63.4	63.1	60.5	57.9	57.8	48.4	40.4	41.4	39.5	56.7
<b>dont Médecine générale</b>	<b>62.3</b>	<b>60.3</b>	<b>55.7</b>	<b>49.4</b>	<b>40.2</b>	<b>31.9</b>	<b>22.0</b>	<b>18.5</b>	<b>25.2</b>	<b>27.7</b>	<b>38.9</b>
Libéraux	63.1	57.6	50.1	41.4	32.1	23.2	14.6	10.4	12.5	12.9	30.3
Salariés	61.4	64.4	65.6	63.4	60.3	59.4	50.3	40.9	44.7	40.8	59.1
<b>dont Autres (cf. Tab 1b.)</b>	<b>71.3</b>	<b>47.1</b>	<b>51.4</b>	<b>46.6</b>	<b>37.0</b>	<b>32.9</b>	<b>26.4</b>	<b>25.3</b>	<b>25.5</b>	<b>30.6</b>	<b>35.3</b>
Libéraux	33.3	38.1	48.3	42.0	28.5	19.6	15.1	13.8	17.2	22.3	24.3
Salariés	100.0	52.6	53.2	50.2	50.6	54.4	44.6	39.2	32.6	35.2	49.3
<b>Ensemble des spécialités</b>	<b>56.6</b>	<b>55.5</b>	<b>48.2</b>	<b>39.8</b>	<b>39.6</b>	<b>39.4</b>	<b>33.1</b>	<b>27.0</b>	<b>25.7</b>	<b>24.4</b>	<b>38.6</b>
Libéraux	49.1	44.8	40.7	34.1	36.9	34.5	28.5	22.4	20.5	22.2	32.7
Salariés	57.2	58.3	52.9	44.3	43.1	46.0	38.9	32.5	31.2	26.2	44.4
<b>Spécialités médicales</b>	<b>56.5</b>	<b>58.8</b>	<b>51.4</b>	<b>42.1</b>	<b>40.4</b>	<b>39.1</b>	<b>34.0</b>	<b>28.4</b>	<b>27.3</b>	<b>25.1</b>	<b>40.1</b>
Libéraux	47.7	50.8	48.9	40.1	40.1	36.9	31.2	23.5	22.0	21.8	36.4
Salariés	57.4	61.0	53.1	43.7	40.7	42.2	37.7	34.6	32.5	27.5	44.0
Anatomie et cytologie pathologique	57.6	73.3	67.4	62.9	62.7	56.3	56.5	50.4	55.5	30.0	59.6
Anesthésiologie Réanimation	44.7	46.8	36.1	33.0	31.2	33.5	38.2	40.9	50.1	45.4	36.6
Cardiologie	47.7	38.4	29.5	20.5	18.5	13.2	9.3	7.3	4.1	12.9	17.5
Dermatologie et vénéréologie	87.6	82.0	73.8	67.1	65.5	63.3	60.3	49.2	43.6	30.8	63.7
Endocrinologie et métabolismes	90.8	90.8	83.5	75.0	63.6	63.0	42.1	38.3	23.8	17.2	68.4
Gastro-Entérologie Hépatologie	50.1	54.6	40.7	23.6	19.6	13.8	9.7	8.4	11.6	3.9	21.9
Génétiq. médicale	.	64.8	66.7	84.0	71.1	67.2	57.5	39.8	18.3	.	65.8
Gynécologie médicale	.	100.0	100.0	81.2	95.8	93.4	86.0	68.3	69.4	68.7	88.2
Hématologie	64.0	58.5	48.6	45.6	37.1	49.6	56.3	60.3	48.7	24.1	49.3
Médecine interne	50.0	58.8	46.2	43.7	30.7	27.0	14.5	11.3	8.3	6.7	26.9
Médecine nucléaire	8.9	45.4	37.0	35.4	27.7	35.7	25.6	16.3	8.4	14.8	30.5
Médecine physique et de rééducation	65.8	63.2	63.9	50.1	50.6	35.9	31.0	24.6	28.5	26.2	41.2
Néphrologie	58.2	56.2	41.8	31.1	25.9	29.1	18.2	10.1	18.7	.	29.8
Neurologie	44.4	59.8	47.5	41.3	33.4	27.6	32.7	32.8	18.4	27.4	39.0
Oncologie médicale	79.3	60.4	55.8	51.0	38.3	21.4	20.0	12.3	8.6	.	40.8
Pédiatrie	84.5	80.1	77.6	61.3	59.7	62.6	52.6	39.7	36.1	40.4	59.4
Pneumologie	58.4	63.8	50.3	38.2	25.8	26.8	19.1	13.3	28.4	18.9	32.1
Radiodiagnostic et imagerie médicale	42.5	45.7	46.0	37.3	31.4	26.6	16.6	12.3	11.6	17.9	29.0
Radiothérapie	38.6	52.6	41.9	38.6	34.0	38.3	23.7	9.8	16.9	7.7	33.5
Réanimation médicale	100.0	100.0	61.7	.	.	.	.	.	.	.	51.5
Rhumatologie	83.0	72.8	63.9	49.5	37.8	28.7	18.9	15.0	14.9	5.4	35.7
<b>Spécialités chirurgicales</b>	<b>31.2</b>	<b>32.1</b>	<b>26.5</b>	<b>21.4</b>	<b>28.6</b>	<b>25.7</b>	<b>18.1</b>	<b>12.7</b>	<b>10.6</b>	<b>13.4</b>	<b>23.0</b>
Libéraux	50.0	27.6	21.6	21.4	30.4	27.6	20.2	14.2	10.9	13.9	23.7
Salariés	29.9	33.5	31.2	21.4	24.3	19.6	12.3	9.7	10.2	12.8	21.6
Chirurgie générale	19.3	18.3	16.0	7.2	10.7	4.8	2.9	1.7	2.2	2.7	7.1
Chirurgie infantile	.	.	51.8	41.7	34.7	25.8	11.4	.	.	.	35.4
Chirurgie maxillo-faciale	.	51.4	31.8	30.5	14.2	.	.	.	.	.	25.9
Chirurgie orthopédique et traumatologique	.	6.7	6.3	2.7	2.9	1.2	0.8	.	.	.	2.7
Chirurgie plastique et reconstructrice	.	12.6	12.8	28.0	18.2	17.8	13.5	13.1	.	.	18.8
Chirurgie thoracique et cardiaque	.	6.0	17.1	7.5	3.0	.	.	20.3	.	.	6.6
Chirurgie urologique	.	3.0	4.0	2.3	3.2	2.2	.	.	.	.	2.4
Chirurgie vasculaire	.	13.6	7.8	6.4	10.6	2.7	.	3.7	.	.	5.2
Chirurgie viscérale	.	26.7	26.3	14.3	7.7	1.6	4.6	.	.	.	12.4
Gynécologie obstétrique	83.8	62.8	56.4	42.4	45.3	38.9	22.4	15.9	5.0	19.2	36.7
Neurochirurgie	.	21.7	9.7	10.1	10.7	6.7	5.8	7.5	.	.	9.1
Ophtalmologie	13.0	39.2	38.5	40.1	48.2	46.9	42.6	33.4	37.0	31.5	43.2
Oto-rhino laryngologie	23.3	38.0	25.5	17.7	20.7	14.3	9.8	8.9	9.0	3.8	16.4
Stomatologie	.	7.3	30.8	30.8	18.8	14.6	13.8	9.5	6.3	17.0	15.8
<b>Biologie médicale</b>	<b>59.4</b>	<b>66.8</b>	<b>60.0</b>	<b>52.3</b>	<b>42.6</b>	<b>48.1</b>	<b>40.2</b>	<b>33.9</b>	<b>35.2</b>	<b>26.0</b>	<b>48.1</b>
Libéraux	.	34.2	40.3	35.3	23.2	39.3	32.4	29.1	25.8	15.8	32.3
Salariés	59.4	74.3	69.5	62.6	54.9	52.0	43.5	35.6	38.6	28.3	55.6
<b>Psychiatrie</b>	<b>71.0</b>	<b>69.0</b>	<b>59.1</b>	<b>49.8</b>	<b>45.2</b>	<b>43.1</b>	<b>36.9</b>	<b>33.8</b>	<b>31.8</b>	<b>31.6</b>	<b>43.7</b>
Libéraux	50.0	52.3	44.6	40.7	42.4	39.9	34.0	33.7	29.7	33.0	37.8
Salariés	72.0	72.2	65.0	54.3	47.9	46.9	40.6	33.9	34.2	29.8	49.0
<b>Médecine du travail</b>	<b>92.4</b>	<b>83.6</b>	<b>77.4</b>	<b>74.0</b>	<b>74.8</b>	<b>73.2</b>	<b>63.4</b>	<b>60.2</b>	<b>56.1</b>	<b>45.4</b>	<b>70.2</b>
Libéraux	100.0	50.0	66.7	75.0	58.8	80.0	53.3	100.0	50.0	33.3	62.7
Salariés	91.8	84.0	77.5	74.0	75.1	73.2	63.5	60.0	56.2	46.7	70.3
<b>Santé publique</b>	<b>47.1</b>	<b>62.5</b>	<b>61.0</b>	<b>56.1</b>	<b>57.4</b>	<b>64.6</b>	<b>58.2</b>	<b>50.2</b>	<b>24.0</b>	<b>.</b>	<b>59.2</b>
Libéraux	.	.	.	66.7	40.0	33.3	100.0	100.0	.	.	46.7
Salariés	47.1	63.0	61.4	55.9	57.8	65.0	58.0	49.3	24.0	.	59.3



Tableau 4 a. Pourcentage des médecins par spécialité et tranche d'unité urbaine

	Commune rurale	U.u. de moins de 5 000 hab	de 5 000 à moins de 10 000 hab	de 10 000 à moins de 20 000 hab	de 20 000 à moins de 50 000 hab	de 50 000 à moins de 100 000 hab	de 100 000 à moins de 200 000 hab	de 200 000 à moins de 2 000 000 hab	Agglom. parisienne	Effectif en nombre
<b>Ensemble des médecins</b>	<b>6.0</b>	<b>3.3</b>	<b>3.9</b>	<b>5.0</b>	<b>8.6</b>	<b>10.0</b>	<b>8.4</b>	<b>33.1</b>	<b>21.7</b>	<b>207 277</b>
Libéraux	9.1	4.5	4.7	5.2	7.9	9.0	7.7	31.5	20.4	121 634
Salariés	1.5	1.5	2.9	4.7	9.6	11.5	9.4	35.4	23.5	85 643
<b>Omnipraticiens</b>	<b>11.2</b>	<b>5.7</b>	<b>5.3</b>	<b>5.5</b>	<b>8.0</b>	<b>9.2</b>	<b>7.6</b>	<b>28.6</b>	<b>18.9</b>	<b>101 267</b>
Libéraux	15.6	7.4	6.1	5.5	7.0	7.6	6.8	27.6	16.5	68 411
Salariés	2.0	2.1	3.6	5.7	10.3	12.7	9.2	30.6	23.9	32 856
dont Médecine générale	<b>12.0</b>	<b>5.8</b>	<b>5.4</b>	<b>5.4</b>	<b>7.5</b>	<b>8.9</b>	<b>7.4</b>	<b>28.2</b>	<b>19.5</b>	<b>82 954</b>
Libéraux	16.2	7.4	6.2	5.4	6.6	7.3	6.6	27.2	17.0	58 176
Salariés	2.0	2.1	3.4	5.4	9.5	12.6	9.2	30.4	25.4	24 778
dont Autres (cf. Tab 1 b.)	<b>7.7</b>	<b>4.8</b>	<b>4.9</b>	<b>6.2</b>	<b>10.7</b>	<b>10.7</b>	<b>8.6</b>	<b>30.4</b>	<b>16.0</b>	<b>18 313</b>
Libéraux	12.2	7.0	5.5	5.7	9.0	9.0	8.1	29.9	13.5	10 235
Salariés	1.9	2.1	4.0	6.9	12.8	12.9	9.1	31.0	19.3	8 078
<b>Ensemble des spécialités</b>	<b>1.0</b>	<b>1.0</b>	<b>2.6</b>	<b>4.5</b>	<b>9.1</b>	<b>10.8</b>	<b>9.2</b>	<b>37.5</b>	<b>24.3</b>	<b>106 010</b>
Libéraux	0.7	0.8	2.8	4.9	9.2	10.8	8.9	36.4	25.4	53 223
Salariés	1.2	1.2	2.4	4.1	9.1	10.8	9.5	38.5	23.2	52 787
<b>Spécialités médicales</b>	<b>0.8</b>	<b>0.8</b>	<b>2.3</b>	<b>4.5</b>	<b>9.1</b>	<b>10.7</b>	<b>9.4</b>	<b>38.7</b>	<b>23.7</b>	<b>58 489</b>
Libéraux	0.7	0.7	2.9	5.3	9.6	11.2	9.1	37.1	23.4	29 726
Salariés	0.9	0.9	1.7	3.7	8.7	10.3	9.6	40.3	23.9	28 763
Anatomie et cytologie pathologique	0.5	.	0.3	0.9	4.6	9.8	10.9	49.4	23.5	1 604
Anesthésiologie Réanimation	0.6	0.4	1.9	3.9	9.1	10.5	10.2	43.5	19.8	10 401
Cardiologie	0.6	1.1	3.1	5.9	10.1	11.2	8.7	35.8	23.5	6 058
Dermatologie et vénéréologie	0.7	0.6	2.8	5.4	8.4	9.1	8.1	37.0	27.9	4 052
Endocrinologie et métabolismes	0.9	0.3	0.8	2.7	7.2	10.8	9.9	42.5	24.9	1 481
Gastro-Entérologie Hépatologie	0.3	0.2	2.4	5.9	12.1	12.5	9.7	34.3	22.7	3 387
Génétique médicale	.	.	.	.	.	3.5	6.0	56.7	33.8	135
Gynécologie médicale	0.4	1.2	3.3	5.2	9.0	7.4	8.6	37.3	27.6	2 127
Hématologie	0.3	0.3	.	0.3	1.6	7.4	11.7	45.1	33.4	347
Médecine interne	0.5	0.6	1.6	3.1	8.3	9.2	8.1	39.4	29.3	2 441
Médecine nucléaire	0.2	.	.	.	2.1	11.5	14.6	52.3	19.3	444
Médecine physique et de rééducation	5.5	5.5	4.7	6.0	8.1	9.3	8.7	38.9	13.3	1 875
Néphrologie	0.4	0.1	0.4	1.5	9.2	14.4	12.0	40.8	21.1	1 211
Neurologie	0.3	0.5	0.5	1.5	8.3	12.2	11.4	42.4	22.8	1 822
Oncologie médicale	0.2	0.5	.	0.4	4.6	9.7	10.8	48.7	25.1	587
Pédiatrie	0.5	0.5	1.6	3.7	8.8	10.1	8.8	36.9	29.1	6 744
Pneumologie	2.1	1.7	1.8	5.0	11.1	14.6	9.4	35.1	19.2	2 691
Radiodiagnostic et imagerie médicale	0.5	1.1	4.3	6.6	10.4	10.8	8.6	34.8	22.9	7 749
Radiothérapie	0.5	.	0.5	0.6	5.3	13.5	14.3	40.1	25.3	659
Réanimation médicale	.	.	.	.	7.4	14.8	16.0	48.0	13.8	15
Rhumatologie	1.1	0.8	2.0	5.3	10.5	11.6	8.7	34.8	25.3	2 656
<b>Spécialités chirurgicales</b>	<b>0.5</b>	<b>0.6</b>	<b>2.6</b>	<b>5.3</b>	<b>10.4</b>	<b>11.6</b>	<b>9.3</b>	<b>35.4</b>	<b>24.3</b>	<b>24 430</b>
Libéraux	0.7	0.7	2.7	5.1	9.9	11.5	9.1	34.4	25.8	15 964
Salariés	0.2	0.4	2.5	5.5	11.4	11.7	9.8	37.1	21.5	8 466
Chirurgie générale	0.3	0.4	2.8	5.3	10.4	10.6	8.8	38.2	23.1	4 238
Chirurgie infantile	.	.	.	.	0.8	0.7	14.8	66.4	17.2	137
Chirurgie maxillo-faciale	.	.	1.9	.	9.5	11.1	25.4	23.4	28.7	54
Chirurgie orthopédique et traumatologique	1.0	0.2	2.6	5.5	14.9	13.7	9.7	34.0	18.4	2 271
Chirurgie plastique et reconstructrice	0.2	.	0.2	0.4	3.7	7.2	10.2	48.8	29.3	498
Chirurgie thoracique et cardiaque	0.4	0.5	0.5	0.4	4.1	7.0	15.4	49.8	22.0	264
Chirurgie urologique	0.1	.	0.9	2.0	12.3	17.7	15.2	34.8	16.9	702
Chirurgie vasculaire	.	0.3	0.8	0.5	7.4	15.3	12.9	45.7	17.1	379
Chirurgie viscérale	0.6	0.5	2.3	6.2	14.5	17.3	13.3	29.5	15.7	656
Gynécologie obstétrique	0.4	0.4	2.6	6.3	11.1	12.4	8.7	33.3	24.8	5 074
Neurochirurgie	0.3	.	.	0.3	0.8	2.4	12.2	64.2	19.9	382
Ophthalmologie	0.6	1.4	4.1	6.4	9.7	10.2	8.1	33.1	26.5	5 489
Oto-rhino laryngologie	1.0	0.7	2.3	5.5	10.2	12.4	8.8	32.1	27.0	2 957
Stomatologie	0.2	0.2	1.0	3.1	9.3	10.8	9.4	34.7	31.4	1 328
<b>Biologie médicale</b>	<b>0.5</b>	<b>1.7</b>	<b>3.3</b>	<b>3.8</b>	<b>6.0</b>	<b>7.7</b>	<b>9.0</b>	<b>40.7</b>	<b>27.4</b>	<b>3 075</b>
Libéraux	1.4	4.5	5.9	6.9	8.5	10.8	8.9	33.0	20.2	991
Salariés	0.1	0.4	2.0	2.3	4.8	6.3	9.0	44.3	30.8	2 084
<b>Psychiatrie</b>	<b>2.6</b>	<b>2.1</b>	<b>3.8</b>	<b>3.8</b>	<b>7.3</b>	<b>9.4</b>	<b>7.6</b>	<b>34.4</b>	<b>28.9</b>	<b>13 601</b>
Libéraux	1.1	0.6	2.0	2.6	5.6	7.6	7.6	38.7	34.2	6 460
Salariés	4.1	3.5	5.5	4.9	8.8	11.1	7.5	30.5	24.2	7 141
<b>Médecine du travail</b>	<b>1.1</b>	<b>1.4</b>	<b>2.7</b>	<b>4.5</b>	<b>10.3</b>	<b>13.7</b>	<b>11.1</b>	<b>36.7</b>	<b>18.6</b>	<b>5 183</b>
Libéraux	9.0	1.5	.	1.5	7.5	1.5	4.5	38.8	35.8	67
Salariés	1.0	1.4	2.7	4.5	10.3	13.8	11.1	36.7	18.4	5 116
<b>Santé publique</b>	<b>0.3</b>	<b>0.4</b>	<b>0.6</b>	<b>1.9</b>	<b>6.6</b>	<b>8.0</b>	<b>10.0</b>	<b>50.9</b>	<b>21.2</b>	<b>1 232</b>
Libéraux	.	.	.	.	6.7	6.7	.	53.3	33.3	15
Salariés	0.3	0.4	0.6	2.0	6.6	8.0	10.1	50.9	21.1	1 217

Tableau 4 b. Effectifs des médecins par spécialité et tranche d'unité urbaine

	Commune rurale	U.u. de moins de 5 000 hab	de 5 000 à moins de 10 000 hab	de 10 000 à moins de 20 000 hab	de 20 000 à moins de 50 000 hab	de 50 000 à moins de 100 000 hab	de 100 000 à moins de 200 000 hab	de 200 000 à moins de 2 000 000 hab	Agglom. parisienne	Effectif en nombre
<b>Ensemble des médecins</b>	<b>12 345</b>	<b>6 779</b>	<b>8 114</b>	<b>10 419</b>	<b>17 833</b>	<b>20 774</b>	<b>17 436</b>	<b>68 665</b>	<b>44 914</b>	<b>207 277</b>
Libéraux	11 055	5 463	5 656	6 360	9 647	10 931	9 414	38 305	24 803	121 634
Salariés	1 290	1 316	2 458	4 059	8 186	9 843	8 022	30 360	20 111	85 643
<b>Omnipraticiens</b>	<b>11 321</b>	<b>5 722</b>	<b>5 354</b>	<b>5 619</b>	<b>8 152</b>	<b>9 333</b>	<b>7 669</b>	<b>28 957</b>	<b>19 141</b>	<b>101 267</b>
Libéraux	10 662	5 038	4 183	3 737	4 760	5 169	4 659	18 914	11 289	68 411
Salariés	659	684	1 171	1 882	3 392	4 164	3 010	10 043	7 852	32 856
<b>dont Médecine générale</b>	<b>9 917</b>	<b>4 836</b>	<b>4 461</b>	<b>4 479</b>	<b>6 198</b>	<b>7 369</b>	<b>6 102</b>	<b>23 391</b>	<b>16 202</b>	<b>82 954</b>
Libéraux	9 411	4 322	3 615	3 152	3 839	4 245	3 830	15 851	9 911	58 176
Salariés	506	514	846	1 327	2 359	3 124	2 272	7 540	6 291	24 778
<b>dont Autres (cf. Tab 1 b.)</b>	<b>1 405</b>	<b>886</b>	<b>893</b>	<b>1 140</b>	<b>1 954</b>	<b>1 963</b>	<b>1 567</b>	<b>5 567</b>	<b>2 939</b>	<b>18 313</b>
Libéraux	1 251	716	568	585	921	924	829	3 063	1 378	10 235
Salariés	154	170	325	555	1 033	1 039	738	2 504	1 561	8 078
<b>Ensemble des spécialités</b>	<b>1 023</b>	<b>1 057</b>	<b>2 760</b>	<b>4 800</b>	<b>9 681</b>	<b>11 441</b>	<b>9 767</b>	<b>39 708</b>	<b>25 773</b>	<b>106 010</b>
Libéraux	393	425	1 473	2 623	4 887	5 762	4 755	19 391	13 514	53 223
Salariés	630	632	1 287	2 177	4 794	5 679	5 012	20 317	12 259	52 787
<b>Spécialités médicales</b>	<b>458</b>	<b>492</b>	<b>1 353</b>	<b>2 622</b>	<b>5 345</b>	<b>6 284</b>	<b>5 484</b>	<b>22 613</b>	<b>13 838</b>	<b>58 489</b>
Libéraux	264	271	497	1 059	2 494	2 958	2 767	11 578	6 875	28 763
Salariés	128	149	642	1 284	2 547	2 828	2 282	8 638	5 932	24 430
Anatomie et cytologie pathologique	8	.	5	15	74	158	174	793	377	1 604
Anesthésiologie Réanimation	58	43	199	406	947	1 094	1 061	4 529	2 064	10 401
Cardiologie	39	68	187	355	612	679	527	2 170	1 421	6 058
Dermatologie et vénéréologie	27	25	115	218	340	370	330	1 498	1 129	4 052
Endocrinologie et métabolismes	13	4	12	40	106	160	147	630	369	1 481
Gastro-Entérologie Hépatologie	10	5	81	200	409	422	330	1 161	769	3 387
Génétique médicale	.	.	.	.	.	5	8	77	46	135
Gynécologie médicale	8	26	70	110	191	157	183	794	588	2 127
Hématologie	1	1	.	1	5	26	41	156	116	347
Médecine interne	12	14	38	75	202	224	199	961	716	2 441
Médecine nucléaire	1	.	.	.	9	51	65	232	86	444
Médecine physique et de rééducation	104	103	88	112	151	174	162	730	250	1 875
Néphrologie	4	1	5	18	112	175	146	494	255	1 211
Neurologie	6	10	10	27	151	222	208	772	416	1 822
Oncologie médicale	1	3	.	2	27	57	63	286	147	587
Pédiatrie	37	33	107	251	594	678	595	2 489	1 960	6 744
Pneumologie	56	45	50	136	298	393	252	945	518	2 691
Radiodiagnostic et imagerie médicale	41	87	330	512	803	839	666	2 699	1 772	7 749
Radiothérapie	3	.	3	4	35	89	94	264	167	659
Réanimation médicale	.	.	.	.	1	2	2	7	2	15
Rhumatologie	29	22	52	140	278	309	230	924	671	2 656
<b>Spécialités chirurgicales</b>	<b>128</b>	<b>149</b>	<b>642</b>	<b>1 284</b>	<b>2 547</b>	<b>2 828</b>	<b>2 282</b>	<b>8 638</b>	<b>5 932</b>	<b>24 430</b>
Libéraux	19	30	209	463	964	992	827	3 142	1 820	8 466
Salariés	16	52	100	117	183	237	276	1 251	842	3 075
Chirurgie générale	15	17	118	223	443	451	373	1 618	980	4 238
Chirurgie infantile	.	.	.	.	1	1	20	91	24	137
Chirurgie maxillo-faciale	.	.	1	.	5	6	14	13	15	54
Chirurgie orthopédique et traumatologique	23	6	58	125	337	311	221	772	417	2 271
Chirurgie plastique et reconstructrice	1	.	1	2	18	36	51	243	146	498
Chirurgie thoracique et cardiaque	1	1	1	1	11	18	41	131	58	264
Chirurgie urologique	1	.	6	14	87	125	107	245	118	702
Chirurgie vasculaire	.	1	3	2	28	58	49	173	65	379
Chirurgie viscérale	4	3	15	41	95	114	88	193	103	656
Gynécologie obstétrique	19	21	133	322	562	631	441	1 688	1 258	5 074
Neurochirurgie	1	.	.	1	3	9	47	245	76	382
Ophtalmologie	32	75	223	350	533	559	447	1 815	1 456	5 489
Oto-rhino laryngologie	29	21	69	162	302	366	259	950	798	2 957
Stomatologie	2	3	13	42	123	143	125	461	417	1 328
<b>Biologie médicale</b>	<b>16</b>	<b>52</b>	<b>100</b>	<b>117</b>	<b>183</b>	<b>237</b>	<b>276</b>	<b>1 251</b>	<b>842</b>	<b>3 075</b>
Libéraux	14	45	58	68	84	107	88	327	200	991
Salariés	2	7	42	49	99	130	188	924	642	2 084
<b>Psychiatrie</b>	<b>360</b>	<b>287</b>	<b>517</b>	<b>520</b>	<b>989</b>	<b>1 285</b>	<b>1 030</b>	<b>4 677</b>	<b>3 936</b>	<b>13 601</b>
Libéraux	70	39	126	170	363	491	492	2 499	2 210	6 460
Salariés	290	248	391	350	626	794	538	2 178	1 726	7 141
<b>Médecine du travail</b>	<b>57</b>	<b>71</b>	<b>140</b>	<b>234</b>	<b>535</b>	<b>709</b>	<b>573</b>	<b>1 902</b>	<b>964</b>	<b>5 183</b>
Libéraux	6	1	.	1	5	1	3	26	24	67
Salariés	51	70	140	233	530	708	570	1 876	940	5 116
<b>Santé publique</b>	<b>3</b>	<b>5</b>	<b>8</b>	<b>24</b>	<b>82</b>	<b>98</b>	<b>123</b>	<b>628</b>	<b>261</b>	<b>1 232</b>
Libéraux	.	.	.	.	1	1	.	8	5	15
Salariés	3	5	8	24	81	97	123	620	256	1 217

Tableau 4 c. Pourcentage de femmes par spécialité et tranche d'unité urbaine

	Commune rurale	U.u. de moins de 5 000 hab	de 5 000 à moins de 10 000 hab	de 10 000 à moins de 20 000 hab	de 20 000 à moins de 50 000 hab	de 50 000 à moins de 100 000 hab	de 100 000 à moins de 200 000 hab	de 200 000 à moins de 2 000 000 hab	Agglom. parisienne	Total
<b>Ensemble des médecins</b>	27.6	30.0	32.0	32.9	34.5	35.7	38.6	40.6	44.5	38.4
Libéraux	25.7	25.4	27.8	27.8	28.2	26.1	29.8	32.6	36.7	30.9
Salariés	44.5	49.1	41.6	40.8	41.9	46.4	49.0	50.6	54.2	49.1
<b>Omnipraticiens</b>	26.7	27.3	30.1	33.9	38.0	39.4	42.1	41.9	44.6	38.3
Libéraux	25.2	23.8	25.6	26.6	28.8	27.0	30.9	32.1	34.5	29.4
Salariés	49.3	52.7	46.3	48.4	50.9	54.8	59.3	60.3	59.1	56.7
<b>dont Médecine générale</b>	28.0	28.7	30.9	34.4	39.1	39.8	43.5	42.7	44.5	38.9
Libéraux	26.7	25.6	26.7	27.3	30.1	27.2	31.8	33.1	34.5	30.3
Salariés	51.9	54.8	48.8	51.2	53.8	57.0	63.3	62.8	60.1	59.1
<b>dont Autres (cf. Tab 1 b.)</b>	17.2	19.2	26.0	31.8	34.5	38.0	36.3	38.4	45.3	35.3
Libéraux	14.3	12.8	18.0	22.4	23.7	26.4	26.7	26.9	34.5	24.3
Salariés	40.9	46.2	40.0	41.7	44.2	48.3	47.2	52.5	54.9	49.3
<b>Ensemble des spécialités</b>	38.5	44.6	35.7	31.7	31.6	32.7	35.9	39.6	44.5	38.6
Libéraux	37.2	43.8	34.2	29.6	27.6	25.3	28.7	33.1	38.5	32.7
Salariés	39.4	45.1	37.4	34.2	35.6	40.2	42.8	45.8	51.1	44.4
<b>Spécialités médicales</b>	38.0	38.5	34.9	32.2	32.0	32.5	37.5	41.9	47.0	40.1
Libéraux	44.3	38.9	36.7	32.4	31.1	27.9	33.0	37.3	43.0	36.4
Salariés	33.4	38.2	32.0	32.0	33.0	37.5	41.9	46.3	51.0	44.0
Anatomie et cytologie pathologique	25.0	.	76.8	49.2	64.7	49.7	47.8	61.0	66.1	59.6
Anesthésiologie Réanimation	30.4	37.1	27.2	24.3	27.2	30.0	34.3	39.9	41.8	36.6
Cardiologie	20.1	27.7	14.0	12.7	13.5	12.8	18.7	17.6	22.1	17.5
Dermatologie et vénéréologie	70.5	75.7	72.8	66.8	56.1	50.7	59.0	65.2	67.8	63.7
Endocrinologie et métabolismes	73.4	76.0	60.9	60.6	67.1	62.0	72.1	69.1	69.8	68.4
Gastro-Entérologie Hépatologie	23.4	18.6	19.7	17.0	18.4	20.2	19.5	21.2	28.4	21.9
Génétique médicale	.	.	.	.	.	75.9	42.4	62.9	73.6	65.8
Gynécologie médicale	100.0	79.9	82.9	84.1	83.1	84.6	84.4	90.2	90.8	88.2
Hématologie	100.0	100.0	.	100.0	56.2	63.9	38.9	45.2	53.4	49.3
Médecine interne	36.4	22.5	15.4	21.9	21.0	16.7	29.9	28.3	29.9	26.9
Médecine nucléaire	0.0	.	.	.	0.0	29.2	25.6	31.0	37.3	30.5
Médecine physique et de rééducation	35.8	39.5	41.9	41.2	42.3	38.0	34.6	42.2	47.2	41.2
Néphrologie	0.0	100.0	60.2	23.6	21.9	24.1	27.1	31.6	35.5	29.8
Neurologie	63.8	38.3	34.9	11.0	38.3	32.7	31.0	40.5	45.4	39.0
Oncologie médicale	0.0	68.5	.	53.2	67.5	31.0	41.7	40.9	38.7	40.8
Pédiatrie	62.9	74.5	69.1	50.8	48.2	53.4	58.1	59.7	65.3	59.4
Pneumologie	22.6	30.2	30.7	29.3	19.5	27.0	27.9	34.7	42.6	32.1
Radiodiagnostic et imagerie médicale	37.5	20.0	18.5	21.9	22.4	21.6	25.4	31.8	36.8	29.0
Radiothérapie	34.5	.	31.6	49.9	33.6	29.9	37.9	30.5	37.4	33.5
Réanimation médicale	.	.	.	.	100.0	48.8	100.0	30.9	43.7	51.5
Rhumatologie	30.6	13.5	42.6	31.7	28.7	30.1	37.2	34.4	43.6	35.7
<b>Spécialités chirurgicales</b>	24.3	40.4	22.8	19.9	17.3	17.6	19.0	22.5	30.4	23.0
Libéraux	27.5	49.6	29.8	23.6	19.1	18.4	18.8	22.9	29.2	23.7
Salariés	5.8	4.0	8.4	13.2	14.5	16.3	19.3	21.9	33.0	21.6
Chirurgie générale	20.3	0.0	2.1	1.5	4.5	4.3	5.6	7.8	10.7	7.1
Chirurgie infantile	.	.	.	.	0.0	0.0	35.2	30.9	56.1	35.4
Chirurgie maxillo-faciale	.	.	0.0	.	0.0	0.0	25.5	36.4	38.1	25.9
Chirurgie orthopédique et traumatologique	4.4	0.0	3.4	3.0	1.3	2.3	3.5	1.9	5.1	2.7
Chirurgie plastique et reconstructrice	0.0	.	0.0	0.0	33.5	16.7	20.1	18.6	17.8	18.8
Chirurgie thoracique et cardiaque	0.0	0.0	0.0	0.0	0.0	6.2	8.8	6.0	8.4	6.6
Chirurgie urologique	0.0	.	0.0	0.0	1.4	2.6	0.0	3.1	4.1	2.4
Chirurgie vasculaire	.	0.0	0.0	0.0	3.6	5.8	4.1	5.4	6.1	5.2
Chirurgie viscérale	0.0	0.0	0.0	19.4	9.0	9.2	11.5	12.1	20.2	12.4
Gynécologie obstétrique	41.5	60.9	30.7	30.2	29.7	30.5	33.3	38.7	43.4	36.7
Neurochirurgie	0.0	.	.	0.0	33.3	13.3	2.4	7.9	15.6	9.1
Ophtalmologie	43.7	52.0	41.4	32.9	36.8	32.5	36.7	42.6	54.5	43.2
Oto-rhino laryngologie	17.5	32.9	7.5	12.5	8.6	14.5	15.7	16.3	21.6	16.4
Stomatologie	0.0	33.3	30.8	19.3	9.0	13.7	12.9	17.4	16.9	15.8
<b>Biologie médicale</b>	38.4	46.4	41.4	38.2	49.4	45.0	43.9	48.3	52.1	48.1
Libéraux	28.6	42.2	27.6	20.6	34.5	29.9	27.3	33.6	36.0	32.3
Salariés	100.0	71.2	60.3	62.9	62.0	57.5	51.8	53.5	57.1	55.6
<b>Psychiatrie</b>	43.3	49.5	43.2	40.0	41.4	42.1	40.3	42.6	47.2	43.7
Libéraux	34.3	53.8	35.7	36.5	35.0	32.0	33.9	36.8	41.7	37.8
Salariés	45.5	48.8	45.6	41.6	45.1	48.4	46.2	49.1	54.4	49.0
<b>Médecine du travail</b>	40.8	71.5	67.8	66.3	65.6	68.3	72.9	70.8	74.3	70.2
Libéraux	33.3	100.0	.	100.0	40.0	0.0	66.7	73.1	62.5	62.7
Salariés	41.7	71.1	67.8	66.2	65.8	68.4	72.9	70.8	74.6	70.3
<b>Santé publique</b>	100.0	79.7	70.8	58.6	64.1	68.4	50.7	58.4	58.8	59.2
Libéraux	.	.	.	.	100.0	0.0	.	62.5	20.0	46.7
Salariés	100.0	79.7	70.8	58.6	63.7	69.1	50.7	58.3	59.6	59.3

Tableau 5 a Pourcentage des médecins par région et tranche d'âge

	- de 30 ans	30 à 34 ans	35 à 39 ans	40 à 44 ans	45 à 49 ans	50 à 54 ans	55 à 59 ans	60 à 64 ans	65 à 69 ans	70 ans et +	Total En %	Effectif
<b>Ensemble France métropolitaine</b>	<b>0.7</b>	<b>6.5</b>	<b>9.9</b>	<b>13.9</b>	<b>19.2</b>	<b>20.6</b>	<b>18.4</b>	<b>6.9</b>	<b>2.2</b>	<b>1.5</b>	<b>100.0</b>	<b>207 277</b>
Généralistes	0.9	7.0	10.2	15.5	20.0	20.5	17.6	5.5	1.6	1.2	100.0	101 267
Spécialistes	0.6	6.1	9.7	12.4	18.4	20.7	19.1	8.3	2.9	1.8	100.0	106 010
<b>ILE-DE-FRANCE Total</b>	<b>0.6</b>	<b>5.7</b>	<b>9.0</b>	<b>12.8</b>	<b>18.4</b>	<b>19.9</b>	<b>18.0</b>	<b>7.6</b>	<b>3.9</b>	<b>4.1</b>	<b>100.0</b>	<b>47 862</b>
Généralistes	0.7	6.0	9.3	14.4	20.1	20.1	17.0	6.1	2.8	3.6	100.0	20 740
Spécialistes	0.5	5.4	8.9	11.5	17.1	19.8	18.8	8.7	4.7	4.5	100.0	27 122
<b>CHAMPAGNE-ARDENNE Total</b>	<b>0.8</b>	<b>6.3</b>	<b>10.9</b>	<b>14.9</b>	<b>19.3</b>	<b>19.7</b>	<b>19.6</b>	<b>6.4</b>	<b>1.7</b>	<b>0.5</b>	<b>100.0</b>	<b>3 812</b>
Généralistes	0.9	7.6	13.0	16.2	19.1	18.4	18.3	4.5	1.4	0.6	100.0	2 049
Spécialistes	0.7	4.8	8.5	13.3	19.4	21.3	21.1	8.5	2.1	0.4	100.0	1 763
<b>PICARDIE Total</b>	<b>0.8</b>	<b>6.5</b>	<b>9.1</b>	<b>15.8</b>	<b>20.7</b>	<b>20.8</b>	<b>18.4</b>	<b>6.1</b>	<b>1.6</b>	<b>0.3</b>	<b>100.0</b>	<b>4 916</b>
Généralistes	1.1	6.8	10.2	16.8	20.4	20.4	18.0	5.0	1.2	0.2	100.0	2 704
Spécialistes	0.4	6.2	7.7	14.5	21.2	21.2	18.9	7.4	2.2	0.4	100.0	2 212
<b>HAUTE-NORMANDIE Total</b>	<b>0.5</b>	<b>6.7</b>	<b>9.8</b>	<b>14.7</b>	<b>19.2</b>	<b>21.9</b>	<b>18.3</b>	<b>6.8</b>	<b>1.5</b>	<b>0.6</b>	<b>100.0</b>	<b>4 954</b>
Généralistes	0.7	6.5	9.9	15.1	21.1	22.4	16.3	6.3	1.3	0.5	100.0	2 532
Spécialistes	0.4	6.9	9.7	14.2	17.1	21.3	20.4	7.3	1.8	0.8	100.0	2 422
<b>CENTRE Total</b>	<b>0.6</b>	<b>5.0</b>	<b>8.6</b>	<b>14.0</b>	<b>20.4</b>	<b>22.2</b>	<b>20.0</b>	<b>6.7</b>	<b>1.8</b>	<b>0.6</b>	<b>100.0</b>	<b>6 760</b>
Généralistes	0.9	5.3	9.4	15.4	21.5	21.8	18.6	5.4	1.2	0.5	100.0	3 464
Spécialistes	0.4	4.7	7.8	12.6	19.3	22.5	21.5	8.1	2.3	0.7	100.0	3 296
<b>BASSE-NORMANDIE Total</b>	<b>0.3</b>	<b>5.5</b>	<b>9.3</b>	<b>15.1</b>	<b>20.0</b>	<b>22.5</b>	<b>19.7</b>	<b>5.9</b>	<b>1.4</b>	<b>0.3</b>	<b>100.0</b>	<b>4 045</b>
Généralistes	0.2	5.5	10.0	16.2	20.0	22.9	18.1	5.6	1.2	0.3	100.0	2 059
Spécialistes	0.4	5.4	8.5	13.9	20.0	22.0	21.4	6.3	1.7	0.3	100.0	1 986
<b>BOURGOGNE Total</b>	<b>0.9</b>	<b>6.2</b>	<b>8.8</b>	<b>15.0</b>	<b>19.3</b>	<b>20.4</b>	<b>20.1</b>	<b>6.7</b>	<b>1.9</b>	<b>0.7</b>	<b>100.0</b>	<b>4 661</b>
Généralistes	1.1	7.1	9.5	16.4	19.5	20.9	19.0	4.8	1.4	0.4	100.0	2 489
Spécialistes	0.6	5.2	8.0	13.4	19.0	19.9	21.3	9.0	2.5	1.2	100.0	2 172
<b>NORD-PAS-DE-CALAIS Total</b>	<b>1.1</b>	<b>8.6</b>	<b>11.2</b>	<b>15.7</b>	<b>19.6</b>	<b>18.8</b>	<b>15.8</b>	<b>6.4</b>	<b>1.7</b>	<b>0.9</b>	<b>100.0</b>	<b>12 161</b>
Généralistes	0.9	8.2	11.4	16.4	19.8	19.4	15.6	5.8	1.5	0.9	100.0	6 680
Spécialistes	1.4	9.0	11.0	14.9	19.5	18.0	16.1	7.2	2.0	0.9	100.0	5 481
<b>LORRAINE Total</b>	<b>1.0</b>	<b>6.6</b>	<b>10.0</b>	<b>14.5</b>	<b>20.5</b>	<b>21.3</b>	<b>18.1</b>	<b>6.3</b>	<b>1.4</b>	<b>0.2</b>	<b>100.0</b>	<b>7 042</b>
Généralistes	1.3	7.5	11.9	17.1	20.1	19.6	16.6	4.6	1.0	0.3	100.0	3 600
Spécialistes	0.7	5.7	8.1	11.9	20.9	23.0	19.6	8.1	1.8	0.1	100.0	3 442
<b>ALSACE Total</b>	<b>0.4</b>	<b>6.2</b>	<b>10.3</b>	<b>14.6</b>	<b>21.0</b>	<b>21.2</b>	<b>15.9</b>	<b>7.2</b>	<b>2.1</b>	<b>1.0</b>	<b>100.0</b>	<b>6 275</b>
Généralistes	0.6	6.6	10.9	16.7	21.7	20.4	15.0	6.0	1.4	0.6	100.0	3 041
Spécialistes	0.2	5.9	9.7	12.7	20.3	21.9	16.8	8.4	2.7	1.5	100.0	3 234
<b>FRANCHE-COMTE Total</b>	<b>0.7</b>	<b>7.9</b>	<b>11.1</b>	<b>14.2</b>	<b>19.5</b>	<b>20.5</b>	<b>18.8</b>	<b>5.8</b>	<b>1.4</b>	<b>0.1</b>	<b>100.0</b>	<b>3 405</b>
Généralistes	1.1	9.3	13.0	16.0	19.2	19.7	16.4	4.4	0.9	.	100.0	1 829
Spécialistes	0.4	6.3	8.9	12.1	19.7	21.5	21.5	7.5	2.0	0.2	100.0	1 576
<b>PAYS-DE-LA-LOIRE Total</b>	<b>0.8</b>	<b>7.2</b>	<b>11.4</b>	<b>14.7</b>	<b>20.0</b>	<b>20.8</b>	<b>17.6</b>	<b>6.0</b>	<b>1.0</b>	<b>0.2</b>	<b>100.0</b>	<b>9 553</b>
Généralistes	0.8	7.2	10.9	15.1	21.0	21.6	17.6	4.7	0.7	0.2	100.0	4 943
Spécialistes	0.9	7.2	12.0	14.3	19.0	20.0	17.6	7.4	1.4	0.3	100.0	4 610
<b>BRETAGNE Total</b>	<b>0.8</b>	<b>7.6</b>	<b>11.0</b>	<b>14.3</b>	<b>18.8</b>	<b>20.7</b>	<b>19.8</b>	<b>5.8</b>	<b>1.0</b>	<b>0.2</b>	<b>100.0</b>	<b>9 489</b>
Généralistes	0.9	7.8	11.0	15.8	19.2	20.4	19.5	4.5	0.8	0.2	100.0	4 842
Spécialistes	0.7	7.3	10.9	12.7	18.3	21.1	20.0	7.3	1.3	0.3	100.0	4 647
<b>POITOU-CHARENTES Total</b>	<b>0.9</b>	<b>6.5</b>	<b>10.7</b>	<b>13.4</b>	<b>20.1</b>	<b>21.3</b>	<b>20.0</b>	<b>5.5</b>	<b>1.2</b>	<b>0.3</b>	<b>100.0</b>	<b>5 073</b>
Généralistes	0.9	7.5	11.4	14.6	20.2	21.1	18.9	4.2	0.9	0.3	100.0	2 741
Spécialistes	0.9	5.2	10.0	12.0	20.0	21.5	21.3	7.0	1.6	0.4	100.0	2 332
<b>AQUITAINE Total</b>	<b>0.6</b>	<b>5.9</b>	<b>10.4</b>	<b>14.1</b>	<b>18.4</b>	<b>20.1</b>	<b>20.2</b>	<b>7.7</b>	<b>1.9</b>	<b>0.8</b>	<b>100.0</b>	<b>10 906</b>
Généralistes	0.7	7.2	10.9	15.6	18.9	19.6	18.9	6.3	1.3	0.6	100.0	5 263
Spécialistes	0.4	4.8	9.9	12.7	17.8	20.6	21.4	8.9	2.5	1.0	100.0	5 643
<b>MIDI-PYRENEES Total</b>	<b>0.8</b>	<b>6.3</b>	<b>9.5</b>	<b>12.9</b>	<b>18.6</b>	<b>21.4</b>	<b>19.8</b>	<b>7.9</b>	<b>1.9</b>	<b>0.9</b>	<b>100.0</b>	<b>9 873</b>
Généralistes	1.1	7.4	9.4	14.5	18.9	20.1	19.5	6.7	1.4	0.9	100.0	4 799
Spécialistes	0.5	5.2	9.6	11.4	18.3	22.5	20.1	9.1	2.3	0.9	100.0	5 074
<b>LIMOUSIN Total</b>	<b>1.0</b>	<b>8.6</b>	<b>10.5</b>	<b>13.4</b>	<b>19.1</b>	<b>22.2</b>	<b>18.4</b>	<b>5.6</b>	<b>1.1</b>	<b>0.2</b>	<b>100.0</b>	<b>2 458</b>
Généralistes	1.0	9.2	11.3	14.4	19.0	22.4	17.8	3.8	0.8	0.2	100.0	1 298
Spécialistes	1.0	7.9	9.6	12.3	19.1	21.9	19.2	7.5	1.5	0.1	100.0	1 160
<b>RHONE-ALPES Total</b>	<b>1.0</b>	<b>7.5</b>	<b>10.8</b>	<b>14.5</b>	<b>19.3</b>	<b>20.7</b>	<b>16.9</b>	<b>6.8</b>	<b>1.8</b>	<b>0.8</b>	<b>100.0</b>	<b>20 046</b>
Généralistes	1.0	7.8	10.5	16.3	20.6	20.4	16.6	4.9	1.2	0.6	100.0	9 766
Spécialistes	0.9	7.1	11.2	12.9	18.0	20.9	17.2	8.5	2.3	1.0	100.0	10 280
<b>AUVERGNE Total</b>	<b>0.8</b>	<b>7.6</b>	<b>9.5</b>	<b>14.5</b>	<b>17.8</b>	<b>21.1</b>	<b>19.1</b>	<b>6.4</b>	<b>2.1</b>	<b>1.2</b>	<b>100.0</b>	<b>3 975</b>
Généralistes	1.0	7.4	9.4	17.1	18.0	20.8	19.0	5.1	1.3	1.0	100.0	2 130
Spécialistes	0.6	7.8	9.7	11.4	17.5	21.4	19.2	7.8	3.0	1.6	100.0	1 845
<b>LANGUEDOC-ROUSSILLON Total</b>	<b>0.6</b>	<b>6.0</b>	<b>10.6</b>	<b>14.3</b>	<b>19.8</b>	<b>19.8</b>	<b>19.1</b>	<b>7.7</b>	<b>1.7</b>	<b>0.4</b>	<b>100.0</b>	<b>9 249</b>
Généralistes	0.6	5.7	9.6	15.7	20.7	20.1	19.2	6.5	1.5	0.5	100.0	4 586
Spécialistes	0.6	6.4	11.5	12.9	19.0	19.5	19.0	8.8	2.0	0.4	100.0	4 663
<b>PROVENCE-ALPES- COTE-D'AZUR Total</b>	<b>0.7</b>	<b>6.3</b>	<b>9.3</b>	<b>13.1</b>	<b>18.8</b>	<b>21.7</b>	<b>18.9</b>	<b>7.4</b>	<b>2.4</b>	<b>1.4</b>	<b>100.0</b>	<b>19 827</b>
Généralistes	1.0	6.9	8.7	15.4	19.0	21.9	18.4	5.8	1.7	1.4	100.0	9 224
Spécialistes	0.5	5.9	9.8	11.1	18.6	21.5	19.4	8.8	3.1	1.4	100.0	10 603
<b>CORSE Total</b>	<b>0.2</b>	<b>4.8</b>	<b>8.9</b>	<b>14.9</b>	<b>20.3</b>	<b>19.7</b>	<b>19.7</b>	<b>6.3</b>	<b>2.7</b>	<b>2.5</b>	<b>100.0</b>	<b>935</b>
Généralistes	0.4	6.7	9.3	16.4	22.6	17.5	18.1	4.6	1.7	2.6	100.0	490
Spécialistes	.	2.7	8.4	13.3	17.7	22.1	21.4	8.2	3.9	2.3	100.0	445

Tableau 5 b Effectifs des médecins par région et tranche d'âge

	- de 30 ans	30 à 34 ans	35 à 39 ans	40 à 44 ans	45 à 49 ans	50 à 54 ans	55 à 59 ans	60 à 64 ans	65 à 70 ans	+ de 70 ans	Total Effectif	Age moyen
<b>Ensemble France métropolitaine</b>	<b>1 535</b>	<b>13 492</b>	<b>20 601</b>	<b>28 890</b>	<b>39 736</b>	<b>42 750</b>	<b>38 139</b>	<b>14 384</b>	<b>4 623</b>	<b>3 127</b>	<b>207 277</b>	<b>49.0</b>
Généralistes	873	7 049	10 316	15 736	20 218	20 773	17 857	5 599	1 592	1 255	101 267	48.3
Spécialistes	662	6 444	10 285	13 154	19 518	21 977	20 282	8 784	3 031	1 873	106 010	49.6
<b>ILE-DE-FRANCE Total</b>	<b>288</b>	<b>2 716</b>	<b>4 331</b>	<b>6 106</b>	<b>8 802</b>	<b>9 542</b>	<b>8 625</b>	<b>3 618</b>	<b>1 851</b>	<b>1 984</b>	<b>47 862</b>	<b>50.4</b>
Généralistes	147	1 243	1 927	2 991	4 160	4 159	3 517	1 267	578	751	20 740	49.6
Spécialistes	141	1 473	2 404	3 115	4 642	5 383	5 108	2 351	1 273	1 233	27 122	51.0
<b>CHAMPAGNE-ARDENNE Total</b>	<b>29</b>	<b>240</b>	<b>417</b>	<b>568</b>	<b>734</b>	<b>751</b>	<b>746</b>	<b>242</b>	<b>66</b>	<b>19</b>	<b>3 812</b>	<b>48.4</b>
Généralistes	18	155	267	333	392	377	375	93	28	11	2 049	47.4
Spécialistes	12	85	150	235	342	375	371	149	37	7	1 763	49.6
<b>PICARDIE Total</b>	<b>38</b>	<b>321</b>	<b>445</b>	<b>775</b>	<b>1 018</b>	<b>1 021</b>	<b>904</b>	<b>299</b>	<b>81</b>	<b>13</b>	<b>4 916</b>	<b>48.4</b>
Généralistes	29	185	276	455	550	552	486	135	32	5	2 704	47.7
Spécialistes	9	136	169	320	468	470	418	165	48	8	2 212	49.1
<b>HAUTE-NORMANDIE Total</b>	<b>26</b>	<b>331</b>	<b>484</b>	<b>726</b>	<b>951</b>	<b>1 085</b>	<b>907</b>	<b>336</b>	<b>77</b>	<b>32</b>	<b>4 954</b>	<b>48.6</b>
Généralistes	17	164	250	382	535	568	414	159	32	11	2 532	48.2
Spécialistes	9	168	235	344	415	516	493	177	45	20	2 422	49.0
<b>CENTRE Total</b>	<b>42</b>	<b>340</b>	<b>583</b>	<b>949</b>	<b>1 380</b>	<b>1 498</b>	<b>1 351</b>	<b>456</b>	<b>119</b>	<b>41</b>	<b>6 760</b>	<b>49.2</b>
Généralistes	31	185	326	534	743	755	643	188	42	17	3 464	48.4
Spécialistes	12	156	257	415	637	742	708	268	77	24	3 296	50.0
<b>BASSE-NORMANDIE Total</b>	<b>13</b>	<b>221</b>	<b>375</b>	<b>610</b>	<b>809</b>	<b>910</b>	<b>798</b>	<b>240</b>	<b>58</b>	<b>12</b>	<b>4 045</b>	<b>48.8</b>
Généralistes	4	113	206	334	413	472	372	115	24	6	2 059	48.4
Spécialistes	8	107	170	276	397	438	426	125	34	5	1 986	49.2
<b>BOURGOGNE Total</b>	<b>40</b>	<b>290</b>	<b>409</b>	<b>699</b>	<b>897</b>	<b>951</b>	<b>937</b>	<b>313</b>	<b>90</b>	<b>34</b>	<b>4 661</b>	<b>48.9</b>
Généralistes	27	177	236	407	484	519	474	118	36	9	2 489	48.0
Spécialistes	12	112	173	292	413	432	463	195	54	25	2 172	49.9
<b>NORD-PAS-DE-CALAIS Total</b>	<b>138</b>	<b>1 041</b>	<b>1 367</b>	<b>1 915</b>	<b>2 388</b>	<b>2 282</b>	<b>1 925</b>	<b>781</b>	<b>213</b>	<b>112</b>	<b>12 161</b>	<b>47.7</b>
Généralistes	62	548	765	1 099	1 322	1 295	1 042	385	101	61	6 680	47.6
Spécialistes	76	493	602	816	1 066	987	883	395	112	51	5 481	47.7
<b>LORRAINE Total</b>	<b>71</b>	<b>467</b>	<b>707</b>	<b>1 024</b>	<b>1 445</b>	<b>1 497</b>	<b>1 275</b>	<b>445</b>	<b>99</b>	<b>12</b>	<b>7 042</b>	<b>48.2</b>
Généralistes	47	270	428	616	725	704	599	166	36	9	3 600	47.2
Spécialistes	24	197	279	408	720	793	676	278	63	3	3 442	49.3
<b>ALSACE Total</b>	<b>26</b>	<b>389</b>	<b>644</b>	<b>918</b>	<b>1 315</b>	<b>1 330</b>	<b>1 000</b>	<b>455</b>	<b>132</b>	<b>66</b>	<b>6 275</b>	<b>48.7</b>
Généralistes	19	200	332	508	659	621	457	184	44	18	3 041	47.9
Spécialistes	7	189	313	411	656	709	543	271	89	48	3 234	49.5
<b>FRANCHE-COMTE Total</b>	<b>26</b>	<b>269</b>	<b>377</b>	<b>483</b>	<b>662</b>	<b>700</b>	<b>639</b>	<b>199</b>	<b>47</b>	<b>3</b>	<b>3 405</b>	<b>48.0</b>
Généralistes	20	170	237	292	351	361	300	81	16		1 829	46.8
Spécialistes	6	99	140	191	311	339	339	118	31	3	1 576	49.3
<b>PAYS-DE-LA-LOIRE Total</b>	<b>81</b>	<b>688</b>	<b>1 090</b>	<b>1 408</b>	<b>1 913</b>	<b>1 990</b>	<b>1 684</b>	<b>576</b>	<b>100</b>	<b>23</b>	<b>9 553</b>	<b>47.9</b>
Généralistes	41	356	539	748	1 037	1 069	871	234	36	11	4 943	47.7
Spécialistes	40	332	551	661	875	920	812	342	64	12	4 610	48.1
<b>BRETAGNE Total</b>	<b>78</b>	<b>717</b>	<b>1 042</b>	<b>1 356</b>	<b>1 779</b>	<b>1 968</b>	<b>1 875</b>	<b>553</b>	<b>97</b>	<b>23</b>	<b>9 489</b>	<b>48.1</b>
Généralistes	44	379	534	766	927	987	944	216	37	9	4 842	47.6
Spécialistes	34	339	508	590	852	981	931	337	60	14	4 647	48.5
<b>POITOU-CHARENTES Total</b>	<b>47</b>	<b>328</b>	<b>545</b>	<b>679</b>	<b>1 020</b>	<b>1 081</b>	<b>1 016</b>	<b>278</b>	<b>62</b>	<b>17</b>	<b>5 073</b>	<b>48.4</b>
Généralistes	25	206	311	400	554	579	518	115	25	8	2 741	47.8
Spécialistes	22	122	234	279	466	502	497	164	37	9	2 332	49.2
<b>AQUITAINE Total</b>	<b>61</b>	<b>647</b>	<b>1 135</b>	<b>1 534</b>	<b>2 002</b>	<b>2 192</b>	<b>2 202</b>	<b>835</b>	<b>209</b>	<b>89</b>	<b>10 906</b>	<b>49.0</b>
Généralistes	37	377	575	819	997	1 030	993	333	69	33	5 263	48.2
Spécialistes	24	270	560	715	1 004	1 162	1 209	502	140	55	5 643	49.9
<b>MIDI-PYRENEES Total</b>	<b>78</b>	<b>620</b>	<b>939</b>	<b>1 272</b>	<b>1 836</b>	<b>2 109</b>	<b>1 959</b>	<b>782</b>	<b>187</b>	<b>90</b>	<b>9 873</b>	<b>49.1</b>
Généralistes	51	357	451	694	909	967	937	322	68	43	4 799	48.5
Spécialistes	27	263	488	578	928	1 142	1 022	459	119	47	5 074	49.8
<b>LIMOUSIN Total</b>	<b>24</b>	<b>212</b>	<b>258</b>	<b>329</b>	<b>469</b>	<b>545</b>	<b>453</b>	<b>137</b>	<b>27</b>	<b>4</b>	<b>2 458</b>	<b>47.8</b>
Généralistes	13	120	147	187	247	290	231	50	10	3	1 298	47.2
Spécialistes	11	92	111	142	222	254	222	87	17	1	1 160	48.5
<b>RHONE-ALPES Total</b>	<b>195</b>	<b>1 494</b>	<b>2 174</b>	<b>2 916</b>	<b>3 861</b>	<b>4 140</b>	<b>3 388</b>	<b>1 356</b>	<b>357</b>	<b>165</b>	<b>20 046</b>	<b>48.2</b>
Généralistes	98	762	1 025	1 593	2 014	1 995	1 618	478	120	62	9 766	47.6
Spécialistes	96	732	1 149	1 323	1 847	2 144	1 770	878	238	103	10 280	48.8
<b>AUVERGNE Total</b>	<b>32</b>	<b>301</b>	<b>379</b>	<b>575</b>	<b>706</b>	<b>837</b>	<b>759</b>	<b>253</b>	<b>84</b>	<b>49</b>	<b>3 975</b>	<b>48.7</b>
Généralistes	21	158	199	364	384	443	404	109	27	20	2 130	48.1
Spécialistes	12	144	179	210	322	394	354	144	56	29	1 845	49.3
<b>LANGUEDOC-ROUSSILLON Total</b>	<b>57</b>	<b>559</b>	<b>978</b>	<b>1 319</b>	<b>1 834</b>	<b>1 831</b>	<b>1 764</b>	<b>709</b>	<b>159</b>	<b>39</b>	<b>9 249</b>	<b>48.7</b>
Généralistes	29	260	441	719	948	921	880	299	67	23	4 586	48.6
Spécialistes	28	300	537	600	886	911	884	410	92	16	4 663	48.8
<b>PROVENCE-ALPES-COTE-D'AZUR Total</b>	<b>142</b>	<b>1 256</b>	<b>1 837</b>	<b>2 589</b>	<b>3 724</b>	<b>4 306</b>	<b>3 749</b>	<b>1 463</b>	<b>485</b>	<b>276</b>	<b>19 827</b>	<b>49.3</b>
Généralistes	90	634	798	1 416	1 754	2 022	1 694	531	156	127	9 224	48.6
Spécialistes	52	622	1 038	1 173	1 970	2 284	2 055	931	329	149	10 603	49.8
<b>CORSE Total</b>	<b>2</b>	<b>45</b>	<b>83</b>	<b>140</b>	<b>190</b>	<b>184</b>	<b>184</b>	<b>59</b>	<b>25</b>	<b>23</b>	<b>935</b>	<b>49.8</b>
Généralistes	2	33	45	80	111	86	89	23	8	13	490	48.6
Spécialistes		12	37	59	79	98	95	36	17	10	445	51.0

Tableau 5 c. Pourcentage de femmes par région et tranche d'âge

	- de 30 ans	30 à 34 ans	35 à 39 ans	40 à 44 ans	45 à 49 ans	50 à 54 ans	55 à 59 ans	60 à 64 ans	65 à 70 ans	+ de 70 ans	Total
<b>Ensemble France métropolitaine</b>	<b>59.9</b>	<b>57.6</b>	<b>51.7</b>	<b>44.8</b>	<b>39.6</b>	<b>35.9</b>	<b>28.3</b>	<b>24.2</b>	<b>25.5</b>	<b>26.0</b>	<b>38.4</b>
Généralistes	62.4	59.5	55.1	49.0	39.6	32.1	22.9	19.8	25.2	28.3	38.3
Spécialistes	56.6	55.5	48.2	39.8	39.6	39.4	33.1	27.0	25.7	24.4	38.6
<b>ILE-DE-FRANCE Total</b>	<b>63.2</b>	<b>60.5</b>	<b>55.3</b>	<b>49.9</b>	<b>45.6</b>	<b>44.1</b>	<b>37.7</b>	<b>34.4</b>	<b>32.5</b>	<b>28.3</b>	<b>44.2</b>
Généralistes	66.0	62.5	58.0	54.0	45.7	40.6	31.9	31.1	31.4	31.2	44.0
Spécialistes	60.2	58.8	53.1	45.9	45.5	46.7	41.6	36.1	32.9	26.6	44.3
<b>CHAMPAGNE-ARDENNE Total</b>	<b>56.0</b>	<b>58.0</b>	<b>48.0</b>	<b>39.4</b>	<b>33.5</b>	<b>30.9</b>	<b>24.6</b>	<b>18.7</b>	<b>6.2</b>	<b>22.4</b>	<b>34.0</b>
Généralistes	53.4	62.4	47.1	47.2	30.8	29.6	17.9	14.9	7.0	36.5	34.6
Spécialistes	60.0	50.1	49.6	28.5	36.6	32.2	31.4	21.1	5.6	0.0	33.3
<b>PICARDIE Total</b>	<b>83.4</b>	<b>54.1</b>	<b>52.7</b>	<b>40.4</b>	<b>34.1</b>	<b>28.8</b>	<b>24.4</b>	<b>15.0</b>	<b>21.7</b>	<b>7.8</b>	<b>34.1</b>
Généralistes	82.1	57.1	55.2	45.5	35.6	27.4	18.6	14.5	25.1	20.5	35.3
Spécialistes	87.6	50.1	48.6	33.0	32.3	30.6	31.1	15.5	19.4	0.0	32.7
<b>HAUTE-NORMANDIE Total</b>	<b>50.7</b>	<b>57.6</b>	<b>54.2</b>	<b>45.8</b>	<b>39.5</b>	<b>33.4</b>	<b>25.4</b>	<b>20.2</b>	<b>12.4</b>	<b>16.0</b>	<b>37.3</b>
Généralistes	63.0	58.6	58.3	48.7	39.3	26.9	17.7	15.2	7.6	25.9	35.7
Spécialistes	27.7	56.6	49.8	42.5	39.7	40.5	31.8	24.7	15.9	10.4	39.0
<b>CENTRE Total</b>	<b>70.3</b>	<b>62.4</b>	<b>49.0</b>	<b>39.9</b>	<b>36.3</b>	<b>33.2</b>	<b>24.1</b>	<b>16.6</b>	<b>20.0</b>	<b>17.6</b>	<b>34.6</b>
Généralistes	76.1	62.9	50.5	44.3	37.0	27.4	19.5	12.0	15.1	6.0	34.0
Spécialistes	55.2	61.7	47.1	34.2	35.4	39.1	28.3	19.7	22.6	26.0	35.2
<b>BASSE-NORMANDIE Total</b>	<b>54.2</b>	<b>58.4</b>	<b>51.2</b>	<b>42.7</b>	<b>37.7</b>	<b>30.5</b>	<b>23.9</b>	<b>15.3</b>	<b>15.2</b>	<b>17.2</b>	<b>34.8</b>
Généralistes	73.3	57.3	53.3	47.7	36.9	29.2	17.6	9.3	12.9	15.7	34.3
Spécialistes	43.9	59.5	48.8	36.6	38.5	31.9	29.5	20.9	16.9	19.1	35.3
<b>BOURGOGNE Total</b>	<b>64.3</b>	<b>64.0</b>	<b>52.3</b>	<b>38.5</b>	<b>36.8</b>	<b>30.3</b>	<b>23.2</b>	<b>17.3</b>	<b>20.8</b>	<b>27.4</b>	<b>34.6</b>
Généralistes	72.6	67.9	54.8	42.4	40.0	29.4	22.2	17.3	28.8	44.5	37.3
Spécialistes	46.0	57.9	48.8	33.0	33.0	31.3	24.3	17.3	15.6	21.3	31.5
<b>NORD-PAS-DE-CALAIS Total</b>	<b>53.1</b>	<b>50.1</b>	<b>48.5</b>	<b>39.2</b>	<b>33.9</b>	<b>28.9</b>	<b>20.6</b>	<b>21.0</b>	<b>23.5</b>	<b>22.7</b>	<b>33.8</b>
Généralistes	53.7	49.3	49.2	39.0	33.2	26.5	17.6	17.8	23.8	30.6	32.7
Spécialistes	52.6	50.9	47.6	39.4	34.9	32.1	24.1	24.0	23.3	13.1	35.2
<b>LORRAINE Total</b>	<b>65.0</b>	<b>54.9</b>	<b>48.0</b>	<b>42.4</b>	<b>35.9</b>	<b>30.9</b>	<b>26.5</b>	<b>21.5</b>	<b>24.3</b>	<b>8.3</b>	<b>35.7</b>
Généralistes	69.1	57.1	49.2	45.4	35.3	24.4	19.7	16.0	20.2	11.1	34.9
Spécialistes	57.0	51.9	46.1	37.8	36.4	36.8	32.6	24.8	26.6	0.0	36.6
<b>ALSACE Total</b>	<b>43.6</b>	<b>58.6</b>	<b>51.0</b>	<b>46.3</b>	<b>37.9</b>	<b>31.0</b>	<b>24.7</b>	<b>18.5</b>	<b>21.7</b>	<b>18.0</b>	<b>36.3</b>
Généralistes	41.2	65.8	56.2	51.3	35.9	27.7	22.5	11.5	23.4	24.4	37.3
Spécialistes	50.2	51.0	45.5	40.1	39.9	33.9	26.6	23.3	20.9	15.6	35.3
<b>FRANCHE-COMTE Total</b>	<b>64.8</b>	<b>56.9</b>	<b>53.2</b>	<b>43.0</b>	<b>35.4</b>	<b>33.5</b>	<b>24.6</b>	<b>21.6</b>	<b>11.4</b>	<b>0.0</b>	<b>36.8</b>
Généralistes	66.6	61.5	57.9	45.6	35.0	25.5	14.4	11.8	0.0	.	35.9
Spécialistes	58.6	49.2	45.3	39.0	35.8	42.0	33.6	28.3	17.4	0.0	37.8
<b>PAYS-DE-LA-LOIRE Total</b>	<b>58.6</b>	<b>62.0</b>	<b>51.6</b>	<b>45.0</b>	<b>38.2</b>	<b>34.5</b>	<b>24.3</b>	<b>17.1</b>	<b>19.3</b>	<b>13.5</b>	<b>37.9</b>
Généralistes	61.4	65.7	56.6	51.7	38.9	31.1	17.7	15.1	21.0	27.4	38.2
Spécialistes	55.7	58.0	46.7	37.4	37.3	38.4	31.3	18.4	18.4	0.0	37.5
<b>BRETAGNE Total</b>	<b>53.4</b>	<b>58.2</b>	<b>54.6</b>	<b>48.1</b>	<b>38.1</b>	<b>33.7</b>	<b>23.8</b>	<b>17.8</b>	<b>15.3</b>	<b>22.4</b>	<b>37.8</b>
Généralistes	50.9	63.8	57.2	52.3	39.8	31.4	19.8	13.4	23.2	32.4	38.7
Spécialistes	56.7	52.0	51.8	42.8	36.2	36.0	28.0	20.6	10.4	15.7	36.8
<b>POITOU-CHARENTES Total</b>	<b>64.3</b>	<b>59.2</b>	<b>51.4</b>	<b>42.8</b>	<b>36.1</b>	<b>31.9</b>	<b>23.4</b>	<b>18.4</b>	<b>11.2</b>	<b>11.7</b>	<b>35.6</b>
Généralistes	57.7	62.4	56.9	48.4	38.9	28.5	18.2	13.8	3.8	12.5	36.7
Spécialistes	71.6	53.7	44.1	34.7	32.8	35.8	28.9	21.6	16.2	10.9	34.3
<b>AQUITAINE Total</b>	<b>60.1</b>	<b>55.3</b>	<b>49.8</b>	<b>44.0</b>	<b>37.1</b>	<b>33.6</b>	<b>25.3</b>	<b>20.9</b>	<b>20.6</b>	<b>13.9</b>	<b>35.8</b>
Généralistes	66.7	57.2	53.4	47.9	35.2	27.4	18.7	14.9	16.8	14.0	34.7
Spécialistes	50.0	52.6	46.1	39.5	39.0	39.0	30.7	24.9	22.5	13.8	36.8
<b>MIDI-PYRENEES Total</b>	<b>70.0</b>	<b>56.7</b>	<b>48.1</b>	<b>45.6</b>	<b>40.5</b>	<b>36.5</b>	<b>28.8</b>	<b>24.8</b>	<b>21.6</b>	<b>38.2</b>	<b>38.3</b>
Généralistes	66.7	57.0	51.9	49.5	39.1	29.9	22.4	18.7	22.3	34.1	36.7
Spécialistes	76.2	56.4	44.6	40.9	41.8	42.2	34.6	29.1	21.2	41.8	39.9
<b>LIMOUSIN Total</b>	<b>73.0</b>	<b>57.1</b>	<b>52.5</b>	<b>44.0</b>	<b>40.3</b>	<b>31.4</b>	<b>25.2</b>	<b>14.7</b>	<b>12.2</b>	<b>0.0</b>	<b>37.3</b>
Généralistes	92.2	59.0	56.3	52.6	46.6	28.9	21.4	14.6	9.9	0.0	40.1
Spécialistes	50.9	54.5	47.6	32.7	33.3	34.1	29.2	14.7	13.6	0.0	34.1
<b>RHONE-ALPES Total</b>	<b>60.4</b>	<b>61.2</b>	<b>53.4</b>	<b>47.1</b>	<b>42.4</b>	<b>37.8</b>	<b>29.3</b>	<b>23.4</b>	<b>26.5</b>	<b>23.8</b>	<b>41.0</b>
Généralistes	65.1	61.8	58.2	52.4	42.8	35.3	24.2	19.6	29.2	28.3	41.7
Spécialistes	55.5	60.6	49.2	40.7	41.9	40.1	34.0	25.4	25.1	21.1	40.3
<b>AUVERGNE Total</b>	<b>61.8</b>	<b>55.4</b>	<b>52.3</b>	<b>45.3</b>	<b>37.6</b>	<b>36.3</b>	<b>26.9</b>	<b>21.8</b>	<b>24.4</b>	<b>12.4</b>	<b>37.8</b>
Généralistes	60.8	56.6	56.0	51.1	39.2	36.0	25.6	22.3	21.8	24.6	39.8
Spécialistes	63.6	54.1	48.1	35.3	35.7	36.7	28.4	21.5	25.6	3.7	35.4
<b>LANGUEDOC-ROUSSILLON Total</b>	<b>48.7</b>	<b>53.0</b>	<b>47.7</b>	<b>40.5</b>	<b>39.0</b>	<b>35.4</b>	<b>27.7</b>	<b>22.4</b>	<b>19.5</b>	<b>15.9</b>	<b>36.4</b>
Généralistes	43.3	53.5	57.0	47.7	40.3	32.3	24.0	17.7	20.2	5.4	37.2
Spécialistes	54.3	52.6	39.9	31.7	37.6	38.5	31.3	25.9	19.0	30.5	35.7
<b>PROVENCE-ALPES-COTE-D'AZUR Total</b>	<b>50.3</b>	<b>53.8</b>	<b>49.5</b>	<b>42.8</b>	<b>38.5</b>	<b>34.0</b>	<b>26.4</b>	<b>23.7</b>	<b>23.0</b>	<b>25.1</b>	<b>36.2</b>
Généralistes	52.5	55.8	55.7	46.5	37.6	31.4	22.8	20.3	29.1	24.8	36.5
Spécialistes	46.5	51.9	44.8	38.4	39.3	36.3	29.3	25.6	20.0	25.3	35.9
<b>CORSE Total</b>	<b>50.0</b>	<b>42.4</b>	<b>39.9</b>	<b>29.8</b>	<b>33.9</b>	<b>29.6</b>	<b>24.3</b>	<b>20.2</b>	<b>19.6</b>	<b>19.0</b>	<b>29.9</b>
Généralistes	50.0	40.4	40.7	35.0	33.2	29.8	20.4	14.0	24.4	0.0	29.9
Spécialistes	.	48.0	38.9	22.9	34.8	29.4	27.9	24.0	17.4	42.4	29.8

Tableau 5 d. Effectifs et densité des médecins par région et département (spécialistes/généralistes)

DEPARTEMENT	Population	Effectifs			Densité		
		Total	Spécialistes	Généralistes	Total	Spécialistes	Généralistes
FRANCE METROPOLITAINE	61 044 684	207 277	106 010	101 267	340	174	166
FRANCE + D.O.M.	62 886 171	211 713	108 044	103 669	337	172	165
Bas-Rhin	1 075 640	4 081	2 171	1 910	379	202	178
Haut-Rhin	739 169	2 194	1 063	1 131	297	144	153
ALSACE	1 814 809	6 275	3 234	3 041	346	178	168
Dordogne	402 271	1 029	394	635	256	98	158
Gironde	1 375 549	5 687	3 240	2 447	413	236	178
Landes	351 387	1 010	426	584	287	121	166
Lot-et-Garonne	318 502	860	406	454	270	127	143
Pyrénées-Atlantiques	632 484	2 320	1 176	1 144	367	186	181
AQUITAINE	3 080 193	10 906	5 643	5 263	354	183	171
Allier	348 204	937	411	526	269	118	151
Cantal	150 600	397	162	235	264	108	156
Haute-Loire	218 984	473	156	317	216	71	145
Puy-de-Dôme	624 109	2 168	1 116	1 052	347	179	169
AUVERGNE	1 341 897	3 975	1 845	2 130	296	137	159
Côte-d'Or	520 569	1 861	965	896	357	185	172
Nièvre	224 847	555	234	321	247	104	143
Saône-et-Loire	554 863	1 406	633	773	253	114	139
Yonne	341 974	839	340	499	245	99	146
BOURGOGNE	1 642 253	4 661	2 172	2 489	284	132	152
Côtes-d'Armor	567 413	1 529	680	849	269	120	150
Finistère	884 291	2 889	1 423	1 466	327	161	166
Ille-et-Vilaine	919 058	3 082	1 608	1 474	335	175	160
Morbihan	685 402	1 989	936	1 053	290	137	154
BRETAGNE	3 056 165	9 489	4 647	4 842	310	152	158
Cher	316 772	726	338	388	229	107	122
Eure-et-Loir	419 549	948	415	533	226	99	127
Indre	234 127	507	197	310	217	84	132
Indre-et-Loire	574 510	2 127	1 214	913	370	211	159
Loir-et-Cher	324 537	815	329	486	251	101	150
Loiret	641 416	1 637	803	834	255	125	130
CENTRE	2 510 911	6 760	3 296	3 464	269	131	138
Ardennes	291 920	740	305	435	253	104	149
Aube	297 498	714	316	398	240	106	134
Marne	570 657	1 866	935	931	327	164	163
Haute-Marne	191 862	492	208	284	256	108	148
CHAMPAGNE-ARDENNE	1 351 936	3 812	1 763	2 049	282	130	152
Corse-du Sud	126 076	460	225	235	365	178	186
Haute-Corse	150 173	475	220	255	316	146	170
CORSE	276 249	935	445	490	338	161	177
Doubs	515 556	1 816	924	892	352	179	173
Jura	257 790	653	264	389	253	102	151
Haute-Saône	237 065	548	210	338	231	89	143
Territoire-de-Belfort	141 820	388	178	210	274	126	148
FRANCHE-COMTE	1 152 231	3 405	1 576	1 829	296	137	159
Paris	2 188 802	18 329	11 594	6 735	837	530	308
Seine-et-Marne	1 271 243	3 077	1 487	1 590	242	117	125
Yvelines	1 406 405	4 438	2 417	2 021	316	172	144
Essonne	1 185 992	3 374	1 655	1 719	284	140	145
Hauts-de-Seine	1 511 720	6 336	3 458	2 878	419	229	190
Seine-Saint-Denis	1 433 142	4 066	1 850	2 216	284	129	155
Val-de-Marne	1 273 273	5 118	3 045	2 073	402	239	163
Val-d'Oise	1 152 115	3 124	1 617	1 507	271	140	131
ILE-DE-FRANCE	11 422 692	47 862	27 122	20 740	419	237	182
Aude	333 244	1 066	492	574	320	148	172
Gard	672 737	2 207	1 058	1 149	328	157	171
Hérault	982 778	4 304	2 363	1 941	438	240	198
Lozère	76 372	183	66	117	240	86	153
Pyrénées-Orientales	426 101	1 489	684	805	349	161	189
LANGUEDOC-ROUSSILLON	2 491 231	9 249	4 663	4 586	371	187	184

Tableau 5 d. Effectifs et densité des médecins par région et département (spécialistes/généralistes)

DEPARTEMENT	Population	Effectifs			Densité		
		Total	Spécialistes	Généralistes	Total	Spécialistes	Généralistes
Corrèze	239 515	699	330	369	292	138	154
Creuse	125 655	317	115	202	252	92	161
Haute-Vienne	364 876	1 442	716	726	395	196	199
LIMOUSIN	730 045	2 458	1 160	1 298	337	159	178
Meurthe-et-Moselle	730 946	2 864	1 556	1 308	392	213	179
Meuse	194 953	407	152	255	209	78	131
Moselle	1 044 935	2 849	1 352	1 497	273	129	143
Vosges	386 886	922	382	540	238	99	140
LORRAINE	2 357 721	7 042	3 442	3 600	299	146	153
Ariège	144 117	434	168	266	301	117	185
Aveyron	275 354	779	355	424	283	129	154
Haute-Garonne	1 148 235	5 027	2 849	2 178	438	248	190
Gers	180 417	503	198	305	279	110	169
Lot	169 412	482	206	276	285	122	163
Hautes-Pyrénées	230 953	836	380	456	362	165	197
Tarn	362 130	1 181	614	567	326	170	157
Tarn-et-Garonne	221 976	631	305	326	284	137	147
MIDI-PYRENEES	2 732 593	9 873	5 074	4 799	361	186	176
Nord	2 607 593	8 540	4 008	4 532	328	154	174
Pas-de-Calais	1 467 150	3 621	1 473	2 148	247	100	146
NORD-PAS-DE-CALAIS	4 074 744	12 161	5 481	6 680	298	135	164
Calvados	671 258	2 176	1 144	1 032	324	170	154
Manche	491 806	1 205	553	652	245	112	133
Orne	295 607	664	289	375	225	98	127
BASSE-NORMANDIE	1 458 672	4 045	1 986	2 059	277	136	141
Eure	563 464	1 133	479	654	201	85	116
Seine-Maritime	1 260 002	3 821	1 943	1 878	303	154	149
HAUTE-NORMANDIE	1 823 467	4 954	2 422	2 532	272	133	139
Loire-Atlantique	1 206 099	3 996	2 109	1 887	331	175	156
Maine-et-Loire	761 494	2 270	1 129	1 141	298	148	150
Mayenne	296 860	605	243	362	204	82	122
Sarthe	549 063	1 331	593	738	242	108	134
Vendée	583 559	1 351	535	816	232	92	140
PAYS DE LA LOIRE	3 397 076	9 553	4 610	4 943	281	136	146
Aisne	541 975	1 279	578	701	236	107	129
Oise	789 024	1 843	792	1 051	234	100	133
Somme	565 494	1 794	842	952	317	149	168
PICARDIE	1 896 494	4 916	2 212	2 704	259	117	143
Charente	348 319	942	402	540	270	115	155
Charente-Maritime	594 385	1 803	846	957	303	142	161
Deux-Sèvres	356 074	905	352	553	254	99	155
Vienne	412 445	1 423	732	691	345	177	168
POITOU-CHARENTES	1 711 224	5 073	2 332	2 741	296	136	160
Alpes-de-Haute-Provence	147 215	481	192	289	327	130	196
Hautes-Alpes	129 353	521	219	302	403	169	233
Alpes-Maritimes	1 069 311	4 811	2 777	2 034	450	260	190
Bouches-du-Rhône	1 914 836	8 829	4 811	4 018	461	251	210
Var	968 935	3 327	1 674	1 653	343	173	171
Vaucluse	527 823	1 858	930	928	352	176	176
PROVENCE-ALPES-COTE-D'AZUR	4 757 474	19 827	10 603	9 224	417	223	194
Ain	553 571	1 167	474	693	211	86	125
Ardèche	302 024	749	324	425	248	107	141
Drôme	463 192	1 356	678	678	293	146	146
Isère	1 158 515	3 861	1 947	1 914	333	168	165
Loire	740 442	2 372	1 206	1 166	320	163	157
Rhône	1 665 576	7 126	4 150	2 976	428	249	179
Savoie	396 904	1 334	582	752	336	147	189
Haute-Savoie	684 384	2 081	920	1 161	304	134	170
RHONE-ALPES	5 964 609	20 046	10 280	9 766	336	172	164



Tableau 5 e. Effectifs et densité des médecins par région et département (libéraux et mixtes/salariés)

DEPARTEMENT	Population	Effectifs			Densité		
		Total	Libéraux et mixtes	Salariés	Total	Libéraux et mixtes	Salariés
FRANCE METROPOLITAINE	61 044 684	207 277	121 634	85 643	340	199	140
FRANCE + D.O.M.	62 886 171	211 713	124 095	87 618	337	197	139
Bas-Rhin	1 075 640	4 081	2 340	1 741	379	218	162
Haut-Rhin	739 169	2 194	1 174	1 020	297	159	138
ALSACE	1 814 809	6 275	3 514	2 761	346	194	152
Dordogne	402 271	1 029	670	359	256	167	89
Gironde	1 375 549	5 687	3 568	2 119	413	259	154
Landes	351 387	1 010	687	323	287	196	92
Lot-et-Garonne	318 502	860	526	334	270	165	105
Pyrénées-Atlantiques	632 484	2 320	1 555	765	367	246	121
AQUITAINE	3 080 193	10 906	7 006	3 900	354	227	127
Allier	348 204	937	578	359	269	166	103
Cantal	150 600	397	245	152	264	163	101
Haute-Loire	218 984	473	280	193	216	128	88
Puy-de-Dôme	624 109	2 168	1 242	926	347	199	148
AUVERGNE	1 341 897	3 975	2 345	1 630	296	175	121
Côte-d'Or	520 569	1 861	1 044	817	357	201	157
Nièvre	224 847	555	338	217	247	150	97
Saône-et-Loire	554 863	1 406	842	564	253	152	102
Yonne	341 974	839	499	340	245	146	99
BOURGOGNE	1 642 253	4 661	2 723	1 938	284	166	118
Côtes-d'Armor	567 413	1 529	925	604	269	163	106
Finistère	884 291	2 889	1 617	1 272	327	183	144
Ille-et-Vilaine	919 058	3 082	1 697	1 385	335	185	151
Morbihan	685 402	1 989	1 196	793	290	174	116
BRETAGNE	3 056 165	9 489	5 435	4 054	310	178	133
Cher	316 772	726	425	301	229	134	95
Eure-et-Loir	419 549	948	529	419	226	126	100
Indre	234 127	507	307	200	217	131	85
Indre-et-Loire	574 510	2 127	1 191	936	370	207	163
Loir-et-Cher	324 537	815	528	287	251	163	88
Loiret	641 416	1 637	956	681	255	149	106
CENTRE	2 510 911	6 760	3 936	2 824	269	157	112
Ardennes	291 920	740	405	335	253	139	115
Aube	297 498	714	439	275	240	148	92
Marne	570 657	1 866	1 046	820	327	183	144
Haute-Marne	191 862	492	297	195	256	155	102
CHAMPAGNE-ARDENNE	1 351 936	3 812	2 187	1 625	282	162	120
Corse-du Sud	126 076	460	317	143	365	251	113
Haute-Corse	150 173	475	318	157	316	212	105
CORSE	276 249	935	635	300	338	230	109
Doubs	515 556	1 816	961	855	352	186	166
Jura	257 790	653	380	273	253	147	106
Haute-Saône	237 065	548	311	237	231	131	100
Territoire-de-Belfort	141 820	388	222	166	274	157	117
FRANCHE-COMTE	1 152 231	3 405	1 874	1 531	296	163	133
Paris	2 188 802	18 329	9 782	8 547	837	447	390
Seine-et-Marne	1 271 243	3 077	1 894	1 183	242	149	93
Yvelines	1 406 405	4 438	2 698	1 740	316	192	124
Essonne	1 185 992	3 374	2 079	1 295	284	175	109
Hauts-de-Seine	1 511 720	6 336	3 429	2 907	419	227	192
Seine-Saint-Denis	1 433 142	4 066	2 260	1 806	284	158	126
Val-de-Marne	1 273 273	5 118	2 449	2 669	402	192	210
Val-d'Oise	1 152 115	3 124	1 930	1 194	271	168	104
ILE-DE-FRANCE	11 422 692	47 862	26 521	21 341	419	232	187
Aude	333 244	1 066	702	364	320	211	109
Gard	672 737	2 207	1 423	784	328	212	117
Hérault	982 778	4 304	2 749	1 555	438	280	158
Lozère	76 372	183	95	88	240	124	115
Pyrénées-Orientales	426 101	1 489	1 042	447	349	245	105
LANGUEDOC-ROUSSILLON	2 491 231	9 249	6 011	3 238	371	241	130

Tableau 5 e. Effectifs et densité des médecins par région et département (libéraux et mixtes/salariés)

DEPARTEMENT	Population	Effectifs			Densité		
		Total	Libéraux et mixtes	Salariés	Total	Libéraux et mixtes	Salariés
Corrèze	239 515	699	422	277	292	176	116
Creuse	125 655	317	178	139	252	142	111
Haute-Vienne	364 876	1 442	785	657	395	215	180
LIMOUSIN	730 045	2 458	1 385	1 073	337	190	147
Meurthe-et-Moselle	730 946	2 864	1 445	1 419	392	198	194
Meuse	194 953	407	240	167	209	123	86
Moselle	1 044 935	2 849	1 623	1 226	273	155	117
Vosges	386 886	922	566	356	238	146	92
LORRAINE	2 357 721	7 042	3 874	3 168	299	164	134
Ariège	144 117	434	248	186	301	172	129
Aveyron	275 354	779	465	314	283	169	114
Haute-Garonne	1 148 235	5 027	3 407	1 620	438	297	141
Gers	180 417	503	322	181	279	178	100
Lot	169 412	482	278	204	285	164	120
Hautes-Pyrénées	230 953	836	485	351	362	210	152
Tarn	362 130	1 181	693	488	326	191	135
Tarn-et-Garonne	221 976	631	416	215	284	187	97
MIDI-PYRENEES	2 732 593	9 873	6 314	3 559	361	231	130
Nord	2 607 593	8 540	4 827	3 713	328	185	142
Pas-de-Calais	1 467 150	3 621	2 174	1 447	247	148	99
NORD-PAS-DE-CALAIS	4 074 744	12 161	7 001	5 160	298	172	127
Calvados	671 258	2 176	1 194	982	324	178	146
Manche	491 806	1 205	686	519	245	139	106
Orne	295 607	664	359	305	225	121	103
BASSE-NORMANDIE	1 458 672	4 045	2 239	1 806	277	153	124
Eure	563 464	1 133	666	467	201	118	83
Seine-Maritime	1 260 002	3 821	2 237	1 584	303	178	126
HAUTE-NORMANDIE	1 823 467	4 954	2 903	2 051	272	159	112
Loire-Atlantique	1 206 099	3 996	2 337	1 659	331	194	138
Maine-et-Loire	761 494	2 270	1 324	946	298	174	124
Mayenne	296 860	605	350	255	204	118	86
Sarthe	549 063	1 331	783	548	242	143	100
Vendée	583 559	1 351	818	533	232	140	91
PAYS DE LA LOIRE	3 397 076	9 553	5 612	3 941	281	165	116
Aisne	541 975	1 279	701	578	236	129	107
Oise	789 024	1 843	1 030	813	234	131	103
Somme	565 494	1 794	972	822	317	172	145
PICARDIE	1 896 494	4 916	2 703	2 213	259	143	117
Charente	348 319	942	588	354	270	169	102
Charente-Maritime	594 385	1 803	1 162	641	303	195	108
Deux-Sèvres	356 074	905	503	402	254	141	113
Vienne	412 445	1 423	775	648	345	188	157
POITOU-CHARENTES	1 711 224	5 073	3 028	2 045	296	177	120
Alpes-de-Haute-Provence	147 215	481	296	185	327	201	126
Hautes-Alpes	129 353	521	274	247	403	212	191
Alpes-Maritimes	1 069 311	4 811	3 104	1 707	450	290	160
Bouches-du-Rhône	1 914 836	8 829	5 677	3 152	461	296	165
Var	968 935	3 327	2 336	991	343	241	102
Vaucluse	527 823	1 858	1 220	638	352	231	121
PROVENCE-ALPES-COTE-D'AZUR	4 757 474	19 827	12 907	6 920	417	271	145
Ain	553 571	1 167	699	468	211	126	85
Ardeche	302 024	749	482	267	248	160	88
Drôme	463 192	1 356	781	575	293	169	124
Isère	1 158 515	3 861	2 341	1 520	333	202	131
Loire	740 442	2 372	1 286	1 086	320	174	147
Rhône	1 665 576	7 126	3 793	3 333	428	228	200
Savoie	396 904	1 334	813	521	336	205	131
Haute-Savoie	684 384	2 081	1 286	795	304	188	116
RHONE-ALPES	5 964 609	20 046	11 481	8 565	336	192	144

Tableau 6 a. Pourcentage des médecins par secteur d'activité et tranche d'âge

	- de 30 ans	30 à 34 ans	35 à 39 ans	40 à 44 ans	45 à 49 ans	50 à 54 ans	55 à 59 ans	60 à 64 ans	65 à 69 ans	70 ans et +	Total En %	Effectif
<b>Ensemble des médecins</b>	<b>0.7</b>	<b>6.5</b>	<b>9.9</b>	<b>13.9</b>	<b>19.2</b>	<b>20.6</b>	<b>18.4</b>	<b>6.9</b>	<b>2.2</b>	<b>1.5</b>	<b>100.0</b>	<b>207 277</b>
<b>Secteur d'activité</b>												
Hôpital public	1.8	12.4	14.4	17.6	16.5	14.5	13.1	6.1	2.1	1.5	100.0	55 070
Hôpital privé PSPH	1.0	8.2	12.1	15.1	18.2	17.2	16.7	7.2	2.6	1.7	100.0	6 150
Hôpital privé non PSPH	0.3	3.4	7.2	12.6	19.4	19.3	20.6	9.9	4.8	2.4	100.0	3 898
Centre de santé	0.4	3.1	6.4	11.2	15.6	20.5	19.8	10.1	5.8	7.1	100.0	1 641
Cabinet individuel	0.5	4.5	6.7	10.8	19.9	23.4	21.8	8.0	2.6	1.8	100.0	63 133
Cabinet de groupe	0.3	4.4	10.2	14.2	21.3	22.5	19.3	6.2	1.3	0.4	100.0	45 301
Exercice en Société	0.1	3.5	10.9	15.6	22.5	23.1	17.5	5.9	0.9	0.1	100.0	8 656
Prévention	0.1	2.3	5.4	9.2	17.4	28.9	23.9	7.4	3.0	2.4	100.0	10 078
Etablissement social	0.4	4.3	8.6	11.0	14.4	20.9	20.1	11.0	5.4	3.9	100.0	1 552
Enseignement et Recherche	0.3	4.3	7.5	13.4	15.2	14.4	16.0	10.4	9.6	8.8	100.0	655
Contrôle	0.1	2.5	5.5	13.4	19.6	23.2	20.7	7.1	3.7	4.1	100.0	3 100
Administration	0.3	4.0	8.7	13.7	19.7	24.5	19.4	6.4	2.0	1.5	100.0	3 412
Pharmacie, Labos et industrie de santé	0.3	4.8	13.6	24.4	24.2	12.6	9.6	5.2	2.6	2.7	100.0	1 986
Autre établissement sanitaire (notamment C.N.T.S.)	0.5	4.7	9.6	15.7	23.0	19.3	17.2	6.4	2.7	0.9	100.0	802
Autres secteurs	1.0	6.7	11.4	16.1	18.3	19.0	14.6	7.0	3.3	2.7	100.0	1 842

Tableau 6 b. Effectifs des médecins par secteur d'activité et tranche d'âge

	- de 30 ans	30 à 34 ans	35 à 39 ans	40 à 44 ans	45 à 49 ans	50 à 54 ans	55 à 59 ans	60 à 64 ans	65 à 69 ans	70 ans et +	Total	Age moyen
<b>Ensemble des médecins</b>	<b>1 535</b>	<b>13 492</b>	<b>20 601</b>	<b>28 890</b>	<b>39 736</b>	<b>42 750</b>	<b>38 139</b>	<b>14 384</b>	<b>4 623</b>	<b>3 127</b>	<b>207 277</b>	<b>49.0</b>
<b>Secteur d'activité</b>												
Hôpital public	970	6 847	7 944	9 698	9 096	8 002	7 215	3 334	1 146	818	55 070	46.2
Hôpital privé PSPH	60	502	746	928	1 117	1 059	1 030	443	157	107	6 150	48.2
Hôpital privé non PSPH	10	132	282	493	755	753	804	387	188	94	3 898	51.2
Centre de santé	6	51	104	183	256	337	325	166	95	117	1 641	53.1
Cabinet individuel	304	2 865	4 209	6 834	12 557	14 762	13 776	5 042	1 621	1 163	63 133	50.6
Cabinet de groupe	118	1 993	4 617	6 426	9 647	10 199	8 755	2 799	578	171	45 301	48.9
Exercice en Société	9	303	946	1 349	1 946	1 998	1 511	507	75	12	8 656	48.6
Prévention	9	235	549	931	1 757	2 912	2 405	742	298	238	10 078	51.8
Etablissement social	6	66	134	171	223	324	312	171	83	61	1 552	51.8
Enseignement et Recherche	2	28	49	88	99	94	105	68	63	58	655	53.2
Contrôle	3	77	169	416	608	721	643	222	115	126	3 100	51.6
Administration	10	136	295	466	672	834	660	219	68	51	3 412	49.7
Pharmacie, Labos et industrie de santé	5	95	270	484	481	250	191	104	53	53	1 986	47.3
Autre établissement sanitaire (notamment C.N.T.S.)	4	37	77	126	185	154	138	51	22	7	802	49.0
Autres secteurs	18	123	209	297	336	350	269	129	60	50	1 842	48.7

Tableau 6 c. Pourcentage des médecins par secteur d'activité, selon la tranche d'âge

	- de 30 ans	30 à 34 ans	35 à 39 ans	40 à 44 ans	45 à 49 ans	50 à 54 ans	55 à 59 ans	60 à 64 ans	65 à 69 ans	70 ans et +	Total
<b>Ensemble des médecins</b>	<b>100.0</b>	<b>100.0</b>	<b>100.0</b>	<b>100.0</b>	<b>100.0</b>	<b>100.0</b>	<b>100.0</b>	<b>100.0</b>	<b>100.0</b>	<b>100.0</b>	<b>100.0</b>
<b>Secteur d'activité</b>											
Hôpital public	63.2	50.7	38.6	33.6	22.9	18.7	18.9	23.2	24.8	26.2	26.6
Hôpital privé PSPH	3.9	3.7	3.6	3.2	2.8	2.5	2.7	3.1	3.4	3.4	3.0
Hôpital privé non PSPH	0.6	1.0	1.4	1.7	1.9	1.8	2.1	2.7	4.1	3.0	1.9
Centre de santé	0.4	0.4	0.5	0.6	0.6	0.8	0.9	1.2	2.1	3.8	0.8
Cabinet individuel	19.8	21.2	20.4	23.7	31.6	34.5	36.1	35.1	35.1	37.2	30.5
Cabinet de groupe	7.7	14.8	22.4	22.2	24.3	23.9	23.0	19.5	12.5	5.5	21.9
Exercice en Société	0.6	2.2	4.6	4.7	4.9	4.7	4.0	3.5	1.6	0.4	4.2
Prévention	0.6	1.7	2.7	3.2	4.4	6.8	6.3	5.2	6.5	7.6	4.9
Etablissement social	0.4	0.5	0.7	0.6	0.6	0.8	0.8	1.2	1.8	1.9	0.7
Enseignement et Recherche	0.1	0.2	0.2	0.3	0.2	0.2	0.3	0.5	1.4	1.9	0.3
Contrôle	0.2	0.6	0.8	1.4	1.5	1.7	1.7	1.5	2.5	4.0	1.5
Administration	0.7	1.0	1.4	1.6	1.7	2.0	1.7	1.5	1.5	1.6	1.6
Pharmacie, Labos et industrie de santé	0.3	0.7	1.3	1.7	1.2	0.6	0.5	0.7	1.1	1.7	1.0
Autre établissement sanitaire (notamment C.N.T.S.)	0.3	0.3	0.4	0.4	0.5	0.4	0.4	0.4	0.5	0.2	0.4
Autres secteurs	1.2	0.9	1.0	1.0	0.8	0.8	0.7	0.9	1.3	1.6	0.9

Tableau 6 d. Pourcentage de femmes par secteur d'activité, selon la tranche d'âge

	- de 30 ans	30 à 34 ans	35 à 39 ans	40 à 44 ans	45 à 49 ans	50 à 54 ans	55 à 59 ans	60 à 64 ans	65 à 69 ans	70 ans et +	Total
<b>Ensemble des médecins</b>	<b>59.9</b>	<b>57.6</b>	<b>51.7</b>	<b>44.8</b>	<b>39.6</b>	<b>35.9</b>	<b>28.3</b>	<b>24.2</b>	<b>25.5</b>	<b>26.0</b>	<b>38.4</b>
<b>Secteur d'activité</b>											
Hôpital public	57.9	56.9	51.7	43.9	39.1	39.0	32.5	27.4	26.0	23.3	42.2
Hôpital privé PSPH	68.1	61.7	60.2	49.1	42.6	38.1	28.0	27.0	27.2	31.1	42.6
Hôpital privé non PSPH	76.0	68.1	55.9	38.1	29.1	21.3	20.4	17.3	19.2	18.1	28.4
Centre de santé	65.2	78.3	65.4	72.2	67.0	57.1	44.5	46.6	47.8	33.0	55.7
Cabinet individuel	62.8	60.2	51.5	41.9	36.9	30.3	23.2	20.3	20.2	20.4	33.0
Cabinet de groupe	55.9	48.5	44.8	39.0	33.6	27.2	18.9	13.6	12.5	12.9	30.3
Exercice en Société	55.6	30.0	30.4	23.6	20.3	16.8	13.0	7.5	6.7	8.3	19.4
Prévention	100.0	89.6	82.1	83.8	78.7	75.2	66.5	58.9	56.5	52.3	73.0
Etablissement social	85.8	89.8	85.9	80.6	76.0	61.1	55.0	40.5	47.0	33.0	63.5
Enseignement et Recherche	50.7	82.4	83.5	74.6	68.2	57.3	44.3	36.4	25.7	26.9	54.3
Contrôle	62.2	81.8	75.1	72.3	58.5	45.0	37.4	39.8	51.5	41.9	52.0
Administration	81.8	90.2	84.6	84.0	82.0	83.6	72.6	61.5	49.6	58.4	79.1
Pharmacie, Labos et industrie de santé	19.6	58.5	52.8	47.4	39.3	44.9	39.5	35.7	24.0	24.5	43.7
Autre établissement sanitaire (notamment C.N.T.S.)	100.0	85.4	82.5	70.4	66.2	62.0	53.5	30.7	38.0	58.5	63.4
Autres secteurs	67.2	73.4	72.0	74.8	64.1	57.9	48.2	41.6	25.5	24.2	59.9

Tableau 7 a. Pourcentage des généralistes par secteur d'activité et tranche d'âge

	- de 30 ans	30 à 34 ans	35 à 39 ans	40 à 44 ans	45 à 49 ans	50 à 54 ans	55 à 59 ans	60 à 64 ans	65 à 69 ans	70 ans et +	Total En %	Effectif
<b>Ensemble des généralistes</b>	<b>0.9</b>	<b>7.0</b>	<b>10.2</b>	<b>15.5</b>	<b>20.0</b>	<b>20.5</b>	<b>17.6</b>	<b>5.5</b>	<b>1.6</b>	<b>1.2</b>	<b>100.0</b>	<b>101 267</b>
<b>Secteur d'activité</b>												
Hôpital public	2.5	13.9	16.9	22.6	17.9	11.6	8.2	3.7	1.3	1.3	100.0	15 927
Hôpital privé PSPH	1.6	10.7	13.6	19.7	19.1	15.8	12.6	4.6	1.1	1.3	100.0	1 734
Hôpital privé non PSPH	0.9	9.7	12.3	19.4	19.9	13.9	14.6	5.0	2.8	1.5	100.0	1 067
Centre de santé	0.6	4.7	8.1	14.2	16.3	20.6	19.5	7.1	3.9	5.1	100.0	1 019
Cabinet individuel	0.7	6.2	7.5	12.5	20.0	22.9	21.1	6.3	1.7	1.3	100.0	38 265
Cabinet de groupe	0.4	5.7	11.2	15.8	21.1	21.3	18.3	5.1	0.9	0.3	100.0	27 580
Exercice en Société	0.4	4.9	10.7	15.5	23.7	23.8	16.4	3.9	0.8	.	100.0	1 843
Prévention	0.0	1.9	5.4	11.8	19.0	27.3	21.9	6.8	2.8	3.0	100.0	5 412
Etablissement social	0.8	6.5	11.5	15.5	18.3	18.9	13.5	8.1	3.3	3.8	100.0	782
Enseignement et Recherche	0.6	4.7	8.3	15.4	18.8	16.4	14.2	8.3	6.4	6.8	100.0	394
Contrôle	0.1	2.7	5.9	15.2	19.9	22.2	19.3	7.0	3.9	3.9	100.0	2 529
Administration	0.4	4.5	10.2	17.2	19.5	22.2	17.0	5.8	1.7	1.5	100.0	2 438
Pharmacie, Labos et industrie de santé	.	0.9	4.3	20.2	35.0	20.9	8.0	5.7	1.6	3.5	100.0	475
Autre établissement sanitaire (notamment C.N.T.S.)	0.5	5.5	10.1	15.3	22.9	20.0	16.4	6.5	2.0	0.7	100.0	607
Autres secteurs	1.2	7.9	10.6	18.8	19.4	18.8	13.2	5.6	2.6	2.0	100.0	1197

Tableau 7 b. Effectifs des généralistes par secteur d'activité et tranche d'âge

	- de 30 ans	30 à 34 ans	35 à 39 ans	40 à 44 ans	45 à 49 ans	50 à 54 ans	55 à 59 ans	60 à 64 ans	65 à 69 ans	70 ans et +	Total	Age moyen
<b>Ensemble des généralistes</b>	<b>873</b>	<b>7 049</b>	<b>10 316</b>	<b>15 736</b>	<b>20 218</b>	<b>20 773</b>	<b>17 857</b>	<b>5 599</b>	<b>1 592</b>	<b>1 255</b>	<b>101 267</b>	<b>48.3</b>
<b>Secteur d'activité</b>												
Hôpital public	394	2 217	2 699	3 605	2 848	1 842	1 303	595	214	210	15 927	44.2
Hôpital privé PSPH	29	185	236	341	331	273	218	80	18	22	1 734	46.0
Hôpital privé non PSPH	10	103	131	206	212	148	156	53	30	16	1 067	47.0
Centre de santé	6	48	83	144	166	210	199	72	39	52	1 019	51.0
Cabinet individuel	279	2 357	2 862	4 773	7 643	8 751	8 074	2 403	642	482	38 265	49.4
Cabinet de groupe	109	1 566	3 086	4 347	5 819	5 873	5 057	1 410	239	75	27 580	48.1
Exercice en Société	7	90	197	285	436	438	303	72	15	.	1 843	47.9
Prévention	3	103	293	637	1 029	1 477	1 188	366	153	163	5 412	51.6
Etablissement social	6	51	90	121	143	148	105	63	25	29	782	49.2
Enseignement et Recherche	2	19	33	61	74	65	56	33	25	27	394	51.4
Contrôle	2	68	149	383	503	561	487	178	99	98	2 529	51.2
Administration	10	111	250	418	475	541	416	140	41	36	2 438	48.8
Pharmacie, Labos et industrie de santé	.	4	20	96	167	99	38	27	7	17	475	49.4
Autre établissement sanitaire (notamment C.N.T.S.)	3	33	62	93	139	121	99	40	12	4	607	48.6
Autres secteurs	14	94	127	224	232	225	158	67	31	24	1 197	47.8

Tableau 7 c. Pourcentage des généralistes par secteur d'activité, selon la tranche d'âge

	- de 30 ans	30 à 34 ans	35 à 39 ans	40 à 44 ans	45 à 49 ans	50 à 54 ans	55 à 59 ans	60 à 64 ans	65 à 69 ans	70 ans et +	Total
<b>Ensemble des généralistes</b>	<b>100.0</b>	<b>100.0</b>	<b>100.0</b>	<b>100.0</b>	<b>100.0</b>	<b>100.0</b>	<b>100.0</b>	<b>100.0</b>	<b>100.0</b>	<b>100.0</b>	<b>100.0</b>
<b>Secteur d'activité</b>											
Hôpital public	45.1	31.5	26.2	22.9	14.1	8.9	7.3	10.6	13.4	16.7	15.7
Hôpital privé PSPH	3.3	2.6	2.3	2.2	1.6	1.3	1.2	1.4	1.1	1.8	1.7
Hôpital privé non PSPH	1.1	1.5	1.3	1.3	1.1	0.7	0.9	1.0	1.9	1.3	1.1
Centre de santé	0.7	0.7	0.8	0.9	0.8	1.0	1.1	1.3	2.5	4.1	1.0
Cabinet individuel	32.0	33.4	27.7	30.3	37.8	42.1	45.2	42.9	40.3	38.4	37.8
Cabinet de groupe	12.5	22.2	29.9	27.6	28.8	28.3	28.3	25.2	15.0	6.0	27.2
Exercice en Société	0.8	1.3	1.9	1.8	2.2	2.1	1.7	1.3	0.9	.	1.8
Prévention	0.3	1.5	2.8	4.1	5.1	7.1	6.7	6.5	9.6	13.0	5.3
Etablissement social	0.7	0.7	0.9	0.8	0.7	0.7	0.6	1.1	1.6	2.3	0.8
Enseignement et Recherche	0.3	0.3	0.3	0.4	0.4	0.3	0.3	0.6	1.6	2.1	0.4
Contrôle	0.3	1.0	1.4	2.4	2.5	2.7	2.7	3.2	6.2	7.8	2.5
Administration	1.1	1.6	2.4	2.7	2.3	2.6	2.3	2.5	2.6	2.9	2.4
Pharmacie, Labos et industrie de santé	.	0.1	0.2	0.6	0.8	0.5	0.2	0.5	0.5	1.3	0.5
Autre établissement sanitaire (notamment C.N.T.S.)	0.4	0.5	0.6	0.6	0.7	0.6	0.6	0.7	0.8	0.4	0.6
Autres secteurs	1.6	1.3	1.2	1.4	1.1	1.1	0.9	1.2	2.0	1.9	1.2

Tableau 7 d. Pourcentage de femmes par secteur d'activité et tranche d'âge

	- de 30 ans	30 à 34 ans	35 à 39 ans	40 à 44 ans	45 à 49 ans	50 à 54 ans	55 à 59 ans	60 à 64 ans	65 à 69 ans	70 ans et +	Total
<b>Ensemble des généralistes</b>	<b>62.4</b>	<b>59.5</b>	<b>55.1</b>	<b>49.0</b>	<b>39.6</b>	<b>32.1</b>	<b>22.9</b>	<b>19.8</b>	<b>25.2</b>	<b>28.3</b>	<b>38.3</b>
<b>Secteur d'activité</b>											
Hôpital public	60.4	57.8	55.2	48.7	44.7	43.8	35.8	30.3	29.5	28.7	47.8
Hôpital privé PSPH	72.3	62.3	67.0	58.0	48.0	43.4	33.5	29.7	30.3	27.8	50.6
Hôpital privé non PSPH	76.0	69.3	70.1	56.7	48.0	36.3	27.8	21.0	20.7	13.9	47.5
Centre de santé	65.2	80.5	60.6	71.0	60.5	53.0	32.7	44.5	35.3	30.8	52.3
Cabinet individuel	63.4	61.3	53.6	42.7	32.6	23.9	16.0	12.3	14.8	16.0	30.2
Cabinet de groupe	58.7	50.3	46.8	40.5	30.3	20.9	12.7	8.4	9.2	5.3	28.4
Exercice en Société	57.1	44.4	36.6	29.1	25.2	15.8	10.9	9.7	6.7	.	22.7
Prévention	100.0	93.6	86.4	88.7	81.1	77.0	65.9	56.3	58.6	54.4	75.0
Etablissement social	85.8	92.5	88.9	80.9	78.1	58.6	52.1	30.9	31.8	26.3	66.3
Enseignement et Recherche	50.7	100.0	89.1	77.5	70.8	57.7	54.1	49.5	28.2	38.6	63.4
Contrôle	43.9	83.6	75.2	72.6	57.1	41.2	34.5	39.0	55.4	42.0	51.4
Administration	81.8	92.7	86.1	84.3	82.7	83.1	70.0	59.0	46.9	63.3	79.4
Pharmacie, Labos et industrie de santé	.	42.6	61.0	66.3	51.2	44.5	49.4	49.1	11.4	50.9	52.3
Autre établissement sanitaire (notamment C.N.T.S.)	100.0	87.0	83.2	76.1	69.2	58.4	56.6	34.4	59.1	74.4	66.2
Autres secteurs	63.8	70.2	74.1	75.8	62.7	57.8	46.1	34.2	25.3	30.8	60.6

Tableau 8 a. Pourcentage des spécialistes par secteur d'activité et tranche d'âge

	- de 30 ans	30 à 34 ans	35 à 39 ans	40 à 44 ans	45 à 49 ans	50 à 54 ans	55 à 59 ans	60 à 64 ans	65 à 69 ans	70 ans et +	Total En %	Effectif
<b>Ensemble des spécialistes</b>	<b>0.6</b>	<b>6.1</b>	<b>9.7</b>	<b>12.4</b>	<b>18.4</b>	<b>20.7</b>	<b>19.1</b>	<b>8.3</b>	<b>2.9</b>	<b>1.8</b>	<b>100.0</b>	<b>106 010</b>
<b>Secteur d'activité</b>												
Hôpital public	1.5	11.8	13.4	15.6	16.0	15.7	15.1	7.0	2.4	1.6	100.0	39 143
Hôpital privé PSPH	0.7	7.2	11.5	13.3	17.8	17.8	18.4	8.2	3.1	1.9	100.0	4 417
Hôpital privé non PSPH	.	1.0	5.3	10.1	19.2	21.4	22.9	11.8	5.6	2.8	100.0	2 832
Centre de santé	.	0.6	3.5	6.2	14.5	20.4	20.2	15.1	9.0	10.5	100.0	622
Cabinet individuel	0.1	2.0	5.4	8.3	19.8	24.2	22.9	10.6	3.9	2.7	100.0	24 868
Cabinet de groupe	0.1	2.4	8.6	11.7	21.6	24.4	20.9	7.8	1.9	0.5	100.0	17 722
Exercice en Société	0.0	3.1	11.0	15.6	22.2	22.9	17.7	6.4	0.9	0.2	100.0	6 813
Prévention	0.1	2.8	5.5	6.3	15.6	30.8	26.1	8.0	3.1	1.6	100.0	4 666
Etablissement social	.	2.1	5.7	6.5	10.4	22.9	26.8	14.0	7.5	4.1	100.0	770
Enseignement et Recherche	.	3.7	6.2	10.5	9.7	11.3	18.8	13.5	14.3	12.0	100.0	261
Contrôle	0.2	1.5	3.6	5.7	18.3	28.0	27.3	7.6	2.9	4.9	100.0	572
Administration	.	2.6	4.7	4.9	20.3	30.1	25.1	8.1	2.8	1.6	100.0	974
Pharmacie, Labos et industrie de santé	0.3	6.0	16.5	25.7	20.8	10.0	10.1	5.1	3.0	2.4	100.0	1 511
Autre établissement sanitaire (notamment C.N.T.S.)	0.4	2.1	8.0	17.1	23.4	17.0	19.9	5.8	4.9	1.5	100.0	195
Autres secteurs	0.7	4.5	12.8	11.2	16.1	19.4	17.2	9.6	4.5	4.0	100.0	645

Tableau 8 b. Effectifs des spécialistes par secteur d'activité et tranche d'âge

	- de 30 ans	30 à 34 ans	35 à 39 ans	40 à 44 ans	45 à 49 ans	50 à 54 ans	55 à 59 ans	60 à 64 ans	65 à 69 ans	70 ans et +	Total	Age moyen
<b>Ensemble des spécialistes</b>	<b>662</b>	<b>6 444</b>	<b>10 285</b>	<b>13 154</b>	<b>19 518</b>	<b>21 977</b>	<b>20 282</b>	<b>8 784</b>	<b>3 031</b>	<b>1 873</b>	<b>106 010</b>	<b>49.6</b>
<b>Secteur d'activité</b>												
Hôpital public	576	4 630	5 245	6 093	6 248	6 160	5 912	2 739	932	608	39 143	47.1
Hôpital privé PSPH	32	317	510	587	786	786	811	363	139	85	4 417	49.1
Hôpital privé non PSPH	.	29	151	286	543	605	647	334	158	78	2 832	52.8
Centre de santé	.	4	22	39	90	127	126	94	56	66	622	56.4
Cabinet individuel	25	508	1 347	2 062	4 914	6 011	5 702	2 639	979	681	24 868	52.4
Cabinet de groupe	9	427	1 531	2 079	3 828	4 326	3 698	1 389	339	96	17 722	50.2
Exercice en Société	2	213	749	1 064	1 510	1 560	1 208	435	60	12	6 813	48.8
Prévention	7	132	256	294	728	1 435	1 218	376	145	75	4 666	52.1
Etablissement social	.	16	44	50	80	176	207	108	58	32	770	54.4
Enseignement et Recherche	.	10	16	27	25	30	49	35	37	31	261	56.1
Contrôle	1	9	20	32	104	160	156	43	17	28	572	53.4
Administration	.	25	46	47	197	293	245	78	27	15	974	52.1
Pharmacie, Labos et industrie de santé	5	91	250	388	315	150	153	77	45	37	1 511	46.6
Autre établissement sanitaire (notamment C.N.T.S.)	1	4	16	33	46	33	39	11	9	3	195	50.2
Autres secteurs	4	29	82	72	104	125	111	62	29	26	645	50.6

Tableau 8 c. Pourcentage des spécialistes par secteur d'activité, selon la tranche d'âge

	- de 30 ans	30 à 34 ans	35 à 39 ans	40 à 44 ans	45 à 49 ans	50 à 54 ans	55 à 59 ans	60 à 64 ans	65 à 69 ans	70 ans et +	Total
<b>Ensemble des spécialistes</b>	<b>100.0</b>	<b>100.0</b>	<b>100.0</b>	<b>100.0</b>	<b>100.0</b>	<b>100.0</b>	<b>100.0</b>	<b>100.0</b>	<b>100.0</b>	<b>100.0</b>	<b>100.0</b>
<b>Secteur d'activité</b>											
Hôpital public	87.0	71.9	51.0	46.3	32.0	28.0	29.1	31.2	30.8	32.5	36.9
Hôpital privé PSPH	4.8	4.9	5.0	4.5	4.0	3.6	4.0	4.1	4.6	4.6	4.2
Hôpital privé non PSPH	.	0.5	1.5	2.2	2.8	2.8	3.2	3.8	5.2	4.2	2.7
Centre de santé	.	0.1	0.2	0.3	0.5	0.6	0.6	1.1	1.8	3.5	0.6
Cabinet individuel	3.8	7.9	13.1	15.7	25.2	27.4	28.1	30.0	32.3	36.4	23.5
Cabinet de groupe	1.4	6.6	14.9	15.8	19.6	19.7	18.2	15.8	11.2	5.1	16.7
Exercice en Société	0.3	3.3	7.3	8.1	7.7	7.1	6.0	5.0	2.0	0.6	6.4
Prévention	1.0	2.1	2.5	2.2	3.7	6.5	6.0	4.3	4.8	4.0	4.4
Etablissement social	.	0.2	0.4	0.4	0.4	0.8	1.0	1.2	1.9	1.7	0.7
Enseignement et Recherche	.	0.2	0.2	0.2	0.1	0.1	0.2	0.4	1.2	1.7	0.2
Contrôle	0.2	0.1	0.2	0.2	0.5	0.7	0.8	0.5	0.6	1.5	0.5
Administration	.	0.4	0.4	0.4	1.0	1.3	1.2	0.9	0.9	0.8	0.9
Pharmacie, Labos et industrie de santé	0.8	1.4	2.4	3.0	1.6	0.7	0.8	0.9	1.5	2.0	1.4
Autre établissement sanitaire (notamment C.N.T.S.)	0.1	0.1	0.2	0.3	0.2	0.2	0.2	0.1	0.3	0.2	0.2
Autres secteurs	0.6	0.5	0.8	0.5	0.5	0.6	0.5	0.7	1.0	1.4	0.6

Tableau 8 d. Pourcentage de femmes par secteur d'activité et tranche d'âge

	- de 30 ans	30 à 34 ans	35 à 39 ans	40 à 44 ans	45 à 49 ans	50 à 54 ans	55 à 59 ans	60 à 64 ans	65 à 69 ans	70 ans et +	Total
<b>Ensemble des spécialistes</b>	<b>56.6</b>	<b>55.5</b>	<b>48.2</b>	<b>39.8</b>	<b>39.6</b>	<b>39.4</b>	<b>33.1</b>	<b>27.0</b>	<b>25.7</b>	<b>24.4</b>	<b>38.6</b>
<b>Secteur d'activité</b>											
Hôpital public	56.2	56.5	49.9	41.0	36.6	37.5	31.7	26.8	25.2	21.4	39.9
Hôpital privé PSPH	64.4	61.3	57.1	43.9	40.4	36.3	26.5	26.4	26.8	31.9	39.4
Hôpital privé non PSPH	.	63.7	43.5	24.8	21.7	17.6	18.6	16.7	19.0	19.0	21.2
Centre de santé	.	52.0	83.7	76.9	79.0	63.9	63.2	48.2	56.7	34.7	61.3
Cabinet individuel	56.0	54.9	47.1	40.0	43.4	39.7	33.4	27.6	23.8	23.5	37.4
Cabinet de groupe	22.2	41.9	40.6	35.8	38.6	35.7	27.4	18.9	14.8	18.8	33.4
Exercice en Société	50.0	23.9	28.8	22.1	18.9	17.1	13.6	7.1	6.7	8.3	18.4
Prévention	100.0	86.5	77.2	73.3	75.3	73.3	67.1	61.6	54.2	47.7	70.7
Etablissement social	.	81.4	79.9	79.9	72.1	63.1	56.4	46.1	53.6	39.3	60.6
Enseignement et Recherche	.	48.8	72.2	68.1	60.7	56.4	33.1	24.3	24.0	17.0	40.6
Contrôle	100.0	67.6	75.0	68.2	65.3	58.2	46.3	43.3	28.7	41.5	54.8
Administration	.	79.2	76.3	81.1	80.5	84.6	76.9	66.0	53.6	46.7	78.2
Pharmacie, Labos et industrie de santé	19.6	59.2	52.1	42.7	33.0	45.3	37.0	30.9	26.1	12.6	41.0
Autre établissement sanitaire (notamment C.N.T.S.)	100.0	72.8	79.7	54.5	56.9	75.0	45.5	17.9	10.3	34.6	54.8
Autres secteurs	78.3	83.6	68.7	71.7	67.2	58.1	51.1	49.6	25.8	18.0	58.6



Tableau 9 a. Pourcentage des médecins par tranche d'unité urbaine et tranche d'âge

	- de 30 ans	30 à 34 ans	35 à 39 ans	40 à 44 ans	45 à 49 ans	50 à 54 ans	55 à 59 ans	60 à 64 ans	65 à 69 ans	70 ans et +	Total En %	densité par T.U.U.
<b>Total ensemble médecins</b>	<b>0.7</b>	<b>6.5</b>	<b>9.9</b>	<b>13.9</b>	<b>19.2</b>	<b>20.6</b>	<b>18.4</b>	<b>6.9</b>	<b>2.2</b>	<b>1.5</b>	<b>100.0</b>	<b>346</b>
Commune rurale	0.5	6.3	9.4	12.6	19.5	23.3	21.5	5.3	1.0	0.5	100.0	84
Unité urbaine de moins de 5 000 hab.	0.4	5.0	8.9	14.2	20.3	22.4	20.6	6.3	1.4	0.5	100.0	180
de 5 000 à moins de 10 000 hab.	0.6	4.3	9.4	13.6	21.0	22.0	20.9	6.3	1.4	0.5	100.0	247
de 10 000 à moins de 20 000 hab.	0.4	4.5	8.4	14.4	21.4	22.5	20.1	6.5	1.4	0.5	100.0	335
de 20 000 à moins de 50 000 hab.	0.5	4.6	9.1	14.7	20.3	22.4	19.4	7.1	1.4	0.4	100.0	467
de 50 000 à moins de 100 000 hab.	0.5	5.3	9.8	15.7	19.7	21.0	19.0	6.9	1.6	0.6	100.0	488
de 100 000 à moins de 200 000 hab.	0.8	7.7	11.3	14.9	19.3	20.4	17.7	6.4	1.2	0.3	100.0	521
de 200 000 à moins de 2 000 000 hab.	1.1	8.3	10.9	14.0	18.6	19.5	17.1	7.1	2.3	1.1	100.0	497
Agglomération parisienne	0.6	5.8	9.0	12.6	18.1	19.9	18.0	7.6	4.0	4.4	100.0	455
<b>Total généralistes</b>	<b>0.9</b>	<b>7.0</b>	<b>10.2</b>	<b>15.5</b>	<b>20.0</b>	<b>20.5</b>	<b>17.6</b>	<b>5.5</b>	<b>1.6</b>	<b>1.2</b>	<b>100.0</b>	<b>169</b>
Commune rurale	0.6	6.4	9.4	12.7	19.6	23.6	21.5	4.9	0.9	0.5	100.0	77
Unité urbaine de moins de 5 000 hab.	0.4	5.2	9.0	14.6	20.5	22.1	20.3	6.0	1.2	0.5	100.0	152
de 5 000 à moins de 10 000 hab.	0.9	5.5	10.3	15.7	20.1	20.6	19.6	5.8	1.0	0.4	100.0	163
de 10 000 à moins de 20 000 hab.	0.7	6.7	10.2	17.0	21.1	20.4	17.3	5.2	1.0	0.4	100.0	181
de 20 000 à moins de 50 000 hab.	0.9	6.9	11.0	17.0	20.4	20.3	17.2	5.1	1.0	0.4	100.0	213
de 50 000 à moins de 100 000 hab.	0.8	7.5	10.7	17.7	19.4	20.2	16.8	5.1	1.2	0.5	100.0	219
de 100 000 à moins de 200 000 hab.	1.0	8.2	11.7	16.7	19.8	20.5	15.9	4.8	1.1	0.3	100.0	229
de 200 000 à moins de 2 000 000 hab.	1.2	8.1	10.6	15.9	19.8	19.5	16.6	5.7	1.7	1.0	100.0	210
Agglomération parisienne	0.7	5.9	9.1	14.4	20.0	20.0	17.0	6.2	2.9	3.9	100.0	194
<b>Total spécialistes</b>	<b>0.6</b>	<b>6.1</b>	<b>9.7</b>	<b>12.4</b>	<b>18.4</b>	<b>20.7</b>	<b>19.1</b>	<b>8.3</b>	<b>2.9</b>	<b>1.8</b>	<b>100.0</b>	<b>177</b>
Commune rurale	0.2	5.1	9.5	11.1	18.5	20.5	22.0	9.2	2.5	1.4	100.0	7
Unité urbaine de moins de 5 000 hab.	0.2	4.1	8.2	11.8	19.2	23.7	21.8	7.8	2.4	0.8	100.0	28
de 5 000 à moins de 10 000 hab.	0.1	2.1	7.7	9.5	22.5	24.6	23.4	7.1	2.3	0.6	100.0	84
de 10 000 à moins de 20 000 hab.	0.1	2.0	6.3	11.3	21.6	24.9	23.4	8.0	1.8	0.5	100.0	155
de 20 000 à moins de 50 000 hab.	0.1	2.6	7.5	12.9	20.2	24.2	21.4	8.8	1.8	0.4	100.0	253
de 50 000 à moins de 100 000 hab.	0.3	3.6	9.0	14.0	20.0	21.7	20.7	8.4	1.9	0.6	100.0	269
de 100 000 à moins de 200 000 hab.	0.6	7.3	11.0	13.4	18.9	20.3	19.1	7.6	1.4	0.3	100.0	292
de 200 000 à moins de 2 000 000 hab.	1.0	8.5	11.2	12.7	17.7	19.5	17.4	8.1	2.7	1.1	100.0	287
Agglomération parisienne	0.5	5.6	9.0	11.3	16.8	19.8	18.8	8.7	4.8	4.7	100.0	261

Tableau 9 b. Effectifs des médecins par tranche d'unité urbaine et tranche d'âge

	- de 30 ans	30 à 34 ans	35 à 39 ans	40 à 44 ans	45 à 49 ans	50 à 54 ans	55 à 59 ans	60 à 64 ans	65 à 69 ans	70 ans et +	Total Effectif	Age moyen
<b>Total ensemble médecins</b>	<b>1 535</b>	<b>13 492</b>	<b>20 601</b>	<b>28 890</b>	<b>39 736</b>	<b>42 750</b>	<b>38 139</b>	<b>14 384</b>	<b>4 623</b>	<b>3 127</b>	<b>207 277</b>	<b>49.0</b>
Commune rurale	68	773	1 159	1 553	2 413	2 880	2 658	649	125	66	12 345	48.8
Unité urbaine de moins de 5 000 hab.	27	341	604	963	1 378	1 516	1 395	426	93	37	6 779	49.1
de 5 000 à moins de 10 000 hab.	48	353	767	1 104	1 700	1 784	1 699	508	115	37	8 114	49.2
de 10 000 à moins de 20 000 hab.	44	471	875	1 498	2 225	2 343	2 096	677	141	47	10 419	49.2
de 20 000 à moins de 50 000 hab.	85	812	1 626	2 630	3 623	3 991	3 467	1 268	257	74	17 833	49.1
de 50 000 à moins de 100 000 hab.	109	1 109	2 027	3 253	4 092	4 364	3 939	1 443	323	114	20 774	48.8
de 100 000 à moins de 200 000 hab.	136	1 344	1 976	2 592	3 368	3 561	3 078	1 114	217	50	17 436	47.9
de 200 000 à moins de 2 000 000 hab.	742	5 704	7 506	9 637	12 785	13 393	11 709	4 882	1 563	744	68 665	48.2
Agglomération parisienne	276	2 586	4 060	5 659	8 151	8 918	8 100	3 416	1 790	1 957	44 914	50.5
<b>Total généralistes</b>	<b>873</b>	<b>7 049</b>	<b>10 316</b>	<b>15 736</b>	<b>20 218</b>	<b>20 773</b>	<b>17 857</b>	<b>5 599</b>	<b>1 592</b>	<b>1 255</b>	<b>101 267</b>	<b>48.3</b>
Commune rurale	65	720	1 062	1 439	2 224	2 671	2 433	556	99	52	11 321	48.7
Unité urbaine de moins de 5 000 hab.	24	297	518	838	1 175	1 265	1 164	344	68	29	5 722	48.9
de 5 000 à moins de 10 000 hab.	46	296	554	842	1 078	1 104	1 052	311	52	19	5 354	48.4
de 10 000 à moins de 20 000 hab.	38	375	574	955	1 188	1 147	974	291	55	22	5 619	47.8
de 20 000 à moins de 50 000 hab.	71	562	898	1 382	1 663	1 652	1 398	413	81	31	8 152	47.6
de 50 000 à moins de 100 000 hab.	77	702	1 001	1 653	1 807	1 886	1 572	480	111	42	9 333	47.6
de 100 000 à moins de 200 000 hab.	76	628	900	1 281	1 518	1 575	1 217	368	83	23	7 669	47.2
de 200 000 à moins de 2 000 000 hab.	339	2 334	3 063	4 595	5 740	5 652	4 801	1 655	485	295	28 957	47.8
Agglomération parisienne	137	1 135	1 745	2 750	3 825	3 821	3 246	1 181	560	741	19 141	49.7
<b>Total spécialistes</b>	<b>662</b>	<b>6 444</b>	<b>10 285</b>	<b>13 154</b>	<b>19 518</b>	<b>21 977</b>	<b>20 282</b>	<b>8 784</b>	<b>3 031</b>	<b>1 873</b>	<b>106 010</b>	<b>49.6</b>
Commune rurale	2	52	97	114	189	210	225	94	26	14	1 023	50.2
Unité urbaine de moins de 5 000 hab.	2	44	86	125	202	251	231	82	25	8	1 057	50.1
de 5 000 à moins de 10 000 hab.	2	57	213	262	622	680	647	197	64	17	2 760	50.7
de 10 000 à moins de 20 000 hab.	7	97	301	543	1 037	1 196	1 122	386	86	25	4 800	50.8
de 20 000 à moins de 50 000 hab.	14	250	728	1 248	1 960	2 339	2 069	855	176	43	9 681	50.4
de 50 000 à moins de 100 000 hab.	32	407	1 026	1 600	2 285	2 478	2 366	962	212	72	11 441	49.8
de 100 000 à moins de 200 000 hab.	60	716	1 076	1 311	1 850	1 986	1 861	746	134	27	9 767	48.5
de 200 000 à moins de 2 000 000 hab.	403	3 370	4 443	5 043	7 045	7 741	6 908	3 227	1 078	449	39 708	48.5
Agglomération parisienne	139	1 451	2 315	2 909	4 326	5 097	4 854	2 235	1 230	1 216	25 773	51.1

Tableau 9 c. Pourcentage de médecins par tranche d'unité urbaine, selon la tranche d'âge

	- de 30 ans	30 à 34 ans	35 à 39 ans	40 à 44 ans	45 à 49 ans	50 à 54 ans	55 à 59 ans	60 à 64 ans	65 à 69 ans	70 ans et +	Total
<b>Total ensemble médecins</b>	<b>100.0</b>	<b>100.0</b>	<b>100.0</b>	<b>100.0</b>	<b>100.0</b>	<b>100.0</b>	<b>100.0</b>	<b>100.0</b>	<b>100.0</b>	<b>100.0</b>	<b>100.0</b>
Commune rurale	4.4	5.7	5.6	5.4	6.1	6.7	7.0	4.5	2.7	2.1	100.0
Unité urbaine de moins de 5 000 hab.	1.7	2.5	2.9	3.3	3.5	3.5	3.7	3.0	2.0	1.2	100.0
de 5 000 à moins de 10 000 hab.	3.1	2.6	3.7	3.8	4.3	4.2	4.5	3.5	2.5	1.2	100.0
de 10 000 à moins de 20 000 hab.	2.9	3.5	4.2	5.2	5.6	5.5	5.5	4.7	3.1	1.5	100.0
de 20 000 à moins de 50 000 hab.	5.5	6.0	7.9	9.1	9.1	9.3	9.1	8.8	5.5	2.4	100.0
de 50 000 à moins de 100 000 hab.	7.1	8.2	9.8	11.3	10.3	10.2	10.3	10.0	7.0	3.7	100.0
de 100 000 à moins de 200 000 hab.	8.9	10.0	9.6	9.0	8.5	8.3	8.1	7.7	4.7	1.6	100.0
de 200 000 à moins de 2 000 000 hab.	48.3	42.3	36.4	33.4	32.2	31.3	30.7	33.9	33.8	23.8	100.0
Agglomération parisienne	18.0	19.2	19.7	19.6	20.5	20.9	21.2	23.7	38.7	62.6	100.0
<b>Total généralistes</b>	<b>100.0</b>	<b>100.0</b>	<b>100.0</b>	<b>100.0</b>	<b>100.0</b>	<b>100.0</b>	<b>100.0</b>	<b>100.0</b>	<b>100.0</b>	<b>100.0</b>	<b>100.0</b>
Commune rurale	7.5	10.2	10.3	9.1	11.0	12.9	13.6	9.9	6.2	4.1	100.0
Unité urbaine de moins de 5 000 hab.	2.8	4.2	5.0	5.3	5.8	6.1	6.5	6.1	4.2	2.3	100.0
de 5 000 à moins de 10 000 hab.	5.2	4.2	5.4	5.4	5.3	5.3	5.9	5.6	3.2	1.5	100.0
de 10 000 à moins de 20 000 hab.	4.3	5.3	5.6	6.1	5.9	5.5	5.5	5.2	3.5	1.7	100.0
de 20 000 à moins de 50 000 hab.	8.2	8.0	8.7	8.8	8.2	8.0	7.8	7.4	5.1	2.5	100.0
de 50 000 à moins de 100 000 hab.	8.9	10.0	9.7	10.5	8.9	9.1	8.8	8.6	7.0	3.4	100.0
de 100 000 à moins de 200 000 hab.	8.7	8.9	8.7	8.1	7.5	7.6	6.8	6.6	5.2	1.8	100.0
de 200 000 à moins de 2 000 000 hab.	38.8	33.1	29.7	29.2	28.4	27.2	26.9	29.5	30.4	23.5	100.0
Agglomération parisienne	15.7	16.1	16.9	17.5	18.9	18.4	18.2	21.1	35.1	59.1	100.0
<b>Total spécialistes</b>	<b>100.0</b>	<b>100.0</b>	<b>100.0</b>	<b>100.0</b>	<b>100.0</b>	<b>100.0</b>	<b>100.0</b>	<b>100.0</b>	<b>100.0</b>	<b>100.0</b>	<b>100.0</b>
Commune rurale	0.4	0.8	0.9	0.9	1.0	1.0	1.1	1.1	0.9	0.8	100.0
Unité urbaine de moins de 5 000 hab.	0.4	0.7	0.8	1.0	1.0	1.1	1.1	0.9	0.8	0.5	100.0
de 5 000 à moins de 10 000 hab.	0.3	0.9	2.1	2.0	3.2	3.1	3.2	2.2	2.1	0.9	100.0
de 10 000 à moins de 20 000 hab.	1.0	1.5	2.9	4.1	5.3	5.4	5.5	4.4	2.8	1.4	100.0
de 20 000 à moins de 50 000 hab.	2.1	3.9	7.1	9.5	10.0	10.6	10.2	9.7	5.8	2.3	100.0
de 50 000 à moins de 100 000 hab.	4.8	6.3	10.0	12.2	11.7	11.3	11.7	11.0	7.0	3.9	100.0
de 100 000 à moins de 200 000 hab.	9.1	11.1	10.5	10.0	9.5	9.0	9.2	8.5	4.4	1.4	100.0
de 200 000 à moins de 2 000 000 hab.	60.9	52.3	43.2	38.3	36.1	35.2	34.1	36.7	35.6	24.0	100.0
Agglomération parisienne	21.0	22.5	22.5	22.1	22.2	23.2	23.9	25.4	40.6	64.9	100.0

Tableau 9 d. Pourcentage de femmes par tranche d'unité urbaine et tranche d'âge

	- de 30 ans	30 à 34 ans	35 à 39 ans	40 à 44 ans	45 à 49 ans	50 à 54 ans	55 à 59 ans	60 à 64 ans	65 à 69 ans	70 ans et +	Total
<b>Total ensemble médecins</b>	<b>59.9</b>	<b>57.6</b>	<b>51.7</b>	<b>44.8</b>	<b>39.6</b>	<b>35.9</b>	<b>28.3</b>	<b>24.2</b>	<b>25.5</b>	<b>26.0</b>	<b>38.4</b>
Commune rurale	67.5	59.6	52.6	37.4	30.0	19.5	12.6	10.8	13.5	10.6	27.6
Unité urbaine de moins de 5 000 hab.	58.5	60.6	52.6	43.2	30.5	23.4	16.0	15.2	9.0	11.3	30.0
de 5 000 à moins de 10 000 hab.	67.5	60.2	49.2	39.6	35.7	28.6	19.4	12.1	18.1	24.1	32.0
de 10 000 à moins de 20 000 hab.	62.1	56.9	50.8	39.3	34.7	30.1	22.9	15.1	23.3	8.8	32.9
de 20 000 à moins de 50 000 hab.	61.4	61.1	49.4	40.4	34.3	32.9	25.4	18.8	17.1	21.9	34.5
de 50 000 à moins de 100 000 hab.	57.2	56.5	49.8	41.6	36.1	34.8	26.3	18.2	17.2	18.5	35.7
de 100 000 à moins de 200 000 hab.	60.9	54.4	50.0	43.2	41.0	35.3	29.2	20.5	18.0	10.8	38.6
de 200 000 à moins de 2 000 000 hab.	57.9	56.2	51.4	47.0	41.8	38.3	30.3	25.7	24.1	25.2	40.6
Agglomération parisienne	61.9	60.6	55.2	50.3	46.3	44.7	38.0	35.1	32.8	28.5	44.5
<b>Total généralistes</b>	<b>62.4</b>	<b>59.5</b>	<b>55.1</b>	<b>49.0</b>	<b>39.6</b>	<b>32.1</b>	<b>22.9</b>	<b>19.8</b>	<b>25.2</b>	<b>28.3</b>	<b>38.3</b>
Commune rurale	66.3	59.0	52.1	37.5	28.9	17.9	11.3	8.6	9.1	9.6	26.7
Unité urbaine de moins de 5 000 hab.	54.3	59.1	51.5	42.8	26.8	19.7	12.1	9.8	7.6	7.6	27.3
de 5 000 à moins de 10 000 hab.	68.4	58.9	46.9	41.9	34.4	23.0	13.1	7.0	12.0	17.9	30.1
de 10 000 à moins de 20 000 hab.	63.9	55.9	52.5	43.6	35.2	27.7	18.1	9.7	17.4	9.1	33.9
de 20 000 à moins de 50 000 hab.	58.9	61.4	53.8	48.3	37.0	32.8	22.4	16.9	14.6	25.0	38.0
de 50 000 à moins de 100 000 hab.	55.5	58.2	55.6	47.9	40.8	34.5	24.3	17.1	19.3	17.4	39.4
de 100 000 à moins de 200 000 hab.	64.8	56.5	55.1	51.5	45.1	34.9	27.0	21.8	21.3	14.7	42.1
de 200 000 à moins de 2 000 000 hab.	62.3	59.3	57.6	52.7	42.4	36.0	26.7	22.3	29.0	30.3	41.9
Agglomération parisienne	64.3	63.3	57.8	54.3	46.8	41.6	32.5	32.0	32.2	31.7	44.6
<b>Total spécialistes</b>	<b>56.6</b>	<b>55.5</b>	<b>48.2</b>	<b>39.8</b>	<b>39.6</b>	<b>39.4</b>	<b>33.1</b>	<b>27.0</b>	<b>25.7</b>	<b>24.4</b>	<b>38.6</b>
Commune rurale	100.0	67.3	57.8	37.3	43.8	40.4	25.9	23.8	30.2	14.2	38.5
Unité urbaine de moins de 5 000 hab.	100.0	70.8	59.2	46.0	52.0	41.9	35.8	37.9	12.9	23.7	44.6
de 5 000 à moins de 10 000 hab.	49.1	66.8	55.3	32.0	37.9	37.8	29.7	20.2	22.9	31.0	35.7
de 10 000 à moins de 20 000 hab.	52.0	61.1	47.6	31.8	34.1	32.3	27.0	19.2	27.1	8.4	31.7
de 20 000 à moins de 50 000 hab.	74.1	60.3	44.0	31.8	32.0	33.1	27.5	19.8	18.2	19.7	31.6
de 50 000 à moins de 100 000 hab.	61.4	53.5	44.1	35.1	32.3	35.0	27.6	18.8	16.1	19.1	32.7
de 100 000 à moins de 200 000 hab.	56.0	52.5	45.7	35.1	37.6	35.6	30.7	19.8	16.0	7.5	35.9
de 200 000 à moins de 2 000 000 hab.	54.2	54.1	47.1	41.8	41.3	39.9	32.8	27.4	21.9	21.9	39.6
Agglomération parisienne	59.6	58.4	53.2	46.4	45.9	47.1	41.6	36.8	33.1	26.5	44.5

Tableau 10 a. Effectifs des médecins par région et secteur d'activité

Ensemble des médecins	Total Métropole		Cabinet		Hôpital public		Hôpital privé PSPH non lucratif		Hôpital privé non PSPH lucratif		Autres	
	Nombre	Femmes en %	Nombre	Femmes en %	Nombre	Femmes en %	Nombre	Femmes en %	Nombre	Femmes en %	Nombre	Femmes en %
Alsace	6 275	36.3	3 438	28.2	1 791	40.2	286	34.6	51	29.6	709	66.7
Aquitaine	10 906	35.8	6 751	30.0	2 471	38.1	247	42.4	326	35.3	1 110	64.1
Auvergne	3 975	37.8	2 266	31.1	1 060	39.3	161	51.2	53	33.5	436	64.2
Basse Normandie	4 045	34.8	2 143	27.3	1 178	35.3	137	46.5	94	17.8	493	66.6
Bourgogne	4 661	34.6	2 637	28.1	1 281	36.2	102	27.2	63	22.3	577	63.3
Bretagne	9 489	37.8	5 111	29.9	2 617	42.9	363	40.2	247	15.6	1 151	65.1
Centre	6 760	34.6	3 803	27.1	1 964	36.8	64	40.7	91	21.1	837	64.2
Champagne Ardenne	3 812	34.0	2 069	26.4	1 143	37.4	41	39.3	91	12.4	468	62.5
Corse	935	29.9	612	24.7	215	33.7	.	.	22	30.8	85	57.4
Franche-Comté	3 405	36.8	1 819	28.1	1 139	41.4	64	50.2	41	20.6	342	66.5
Haute Normandie	4 954	37.3	2 805	29.0	1 408	41.0	93	34.9	53	17.9	595	70.0
Ile-de-France	47 862	44.2	25 426	36.6	13 201	47.9	1 660	48.3	841	32.5	6 734	66.1
Languedoc Roussillon	9 249	36.4	5 753	31.3	2 138	39.6	166	42.7	315	33.7	876	62.4
Limousin	2 458	37.3	1 319	30.3	789	39.6	31	14.9	57	12.8	262	73.5
Lorraine	7 042	35.7	3 763	28.0	1 833	39.3	496	34.8	70	26.9	879	62.6
Midi-Pyrénées	9 873	38.3	6 028	32.1	2 291	41.8	261	48.7	271	32.1	1 022	66.1
Nord Pas de Calais	12 161	33.8	6 790	24.1	3 170	41.1	516	34.3	179	17.8	1 506	64.2
Pays de la Loire	9 553	37.9	5 433	30.3	2 587	41.4	239	39.6	137	20.6	1 157	67.3
Picardie	4 916	34.1	2 587	27.4	1 629	35.8	64	32.4	83	17.1	554	63.4
Poitou Charentes	5 073	35.6	2 892	28.4	1 460	39.4	19	11.8	116	25.7	586	64.3
Provence-Alpes-Côte d'Azur	19 827	36.2	12 514	28.9	4 395	42.1	411	47.6	409	41.3	2 097	64.0
Rhône-Alpes	20 046	41.0	11 129	33.5	5 309	44.3	728	44.3	288	23.9	2 592	67.2
<b>France métropolitaine</b>	<b>207 277</b>	<b>38.4</b>	<b>117 090</b>	<b>31.0</b>	<b>55 070</b>	<b>42.2</b>	<b>6 150</b>	<b>42.6</b>	<b>3 898</b>	<b>28.4</b>	<b>25 068</b>	<b>65.4</b>
D.O.M.	4 436	32.8	2 395	28.1	1 440	34.1	29	35.7	90	15.6	482	54.7
France entière	211 713	38.3	119 485	30.9	56 511	42.0	6 180	42.6	3988	28.1	25 550	65.2

Tableau 10 b. Pourcentage des médecins par région et tranche d'âge

Ensemble des médecins	- de	30 à	35 à	40 à	45 à	50 à	55 à	60 à	65 à	70 ans	Total	Effectif
	30 ans	34 ans	39 ans	44 ans	49 ans	54 ans	59 ans	64 ans	69 ans	et +	En %	
Alsace	2	6.2	10.3	14.6	21.0	21.2	15.9	7.2	2.1	1.0	100.0	6 275
Aquitaine	0.6	5.9	10.4	14.1	18.4	20.1	20.2	7.7	1.9	0.8	100.0	10 906
Auvergne	0.8	7.6	9.5	14.5	17.8	21.1	19.1	6.4	2.1	1.2	100.0	3 975
Basse Normandie	0.3	5.5	9.3	15.1	20.0	22.5	19.7	5.9	1.4	0.3	100.0	4 045
Bourgogne	0.9	6.2	8.8	15.0	19.3	20.4	20.1	6.7	1.9	0.7	100.0	4 661
Bretagne	0.8	7.6	11.0	14.3	18.8	20.7	19.8	5.8	1.0	0.2	100.0	9 489
Centre	0.6	5.0	8.6	14.0	20.4	22.2	20.0	6.7	1.8	0.6	100.0	6 760
Champagne Ardenne	0.8	6.3	10.9	14.9	19.3	19.7	19.6	6.4	1.7	0.5	100.0	3 812
Corse	0.2	4.8	8.9	14.9	20.3	19.7	19.7	6.3	2.7	2.5	100.0	935
Franche-Comté	0.7	7.9	11.1	14.2	19.5	20.5	18.8	5.8	1.4	0.1	100.0	3 405
Haute Normandie	0.5	6.7	9.8	14.7	19.2	21.9	18.3	6.8	1.5	0.6	100.0	4 954
Ile-de-France	0.6	5.7	9.0	12.8	18.4	19.9	18.0	7.6	3.9	4.1	100.0	47 862
Languedoc Roussillon	0.6	6.0	10.6	14.3	19.8	19.8	19.1	7.7	1.7	0.4	100.0	9 249
Limousin	1.0	8.6	10.5	13.4	19.1	22.2	18.4	5.6	1.1	0.2	100.0	2 458
Lorraine	1.0	6.6	10.0	14.5	20.5	21.3	18.1	6.3	1.4	0.2	100.0	7 042
Midi-Pyrénées	0.8	6.3	9.5	12.9	18.6	21.4	19.8	7.9	1.9	0.9	100.0	9 873
Nord Pas de Calais	1.1	8.6	11.2	15.7	19.6	18.8	15.8	6.4	1.7	0.9	100.0	12 161
Pays de la Loire	0.8	7.2	11.4	14.7	20.0	20.8	17.6	6.0	1.0	0.2	100.0	9 553
Picardie	0.8	6.5	9.1	15.8	20.7	20.8	18.4	6.1	1.6	0.3	100.0	4 916
Poitou Charentes	0.9	6.5	10.7	13.4	20.1	21.3	20.0	5.5	1.2	0.3	100.0	5 073
Provence-Alpes-Côte d'Azur	0.7	6.3	9.3	13.1	18.8	21.7	18.9	7.4	2.4	1.4	100.0	19 827
Rhône-Alpes	1.0	7.5	10.8	14.5	19.3	20.7	16.9	6.8	1.8	0.8	100.0	20 046
<b>France métropolitaine</b>	<b>0.7</b>	<b>6.5</b>	<b>9.9</b>	<b>13.9</b>	<b>19.2</b>	<b>20.6</b>	<b>18.4</b>	<b>6.9</b>	<b>2.2</b>	<b>1.5</b>	<b>100.0</b>	<b>207 277</b>
D.O.M.	0.7	6.9	11.6	15.9	18.3	17.2	16.6	7.4	2.7	2.7	100.0	4 436
France entière	0.7	6.5	10.0	14.0	19.2	20.6	18.4	6.9	2.2	1.5	100.0	211 713

Tableau 10 c. Proportion de médecins exerçant dans une région, selon la région où ils ont obtenu leur diplôme

Région d'exercice	Alsace	Aquitaine	Auvergne	Basse Normandie	Bourgogne	Bretagne	Centre	Champagne Ardenne	Corse	Franche Comté	Haute Normandie	Ile de France	Languedoc Roussillon	Limousin	Lorraine	Midi Pyrénées	Nord Pas de Calais	Pays de la Loire	Picardie	Poitou Charentes	Provence Alpes Côte d'Azur	Rhône Alpes	D.O.M.	France entière
<b>Région de diplôme</b>																								
Alsace	68.4	0.9	0.4	0.4	0.8	0.8	0.7	0.5	0.1	2.6	0.4	3.8	1.6	0.2	7.8	0.9	0.5	1.0	0.4	0.5	2.9	2.7	1.6	100.0
Aquitaine	0.2	65.2	0.4	0.4	0.3	1.6	1.0	0.2	0.1	0.1	0.3	4.4	1.5	1.1	0.2	3.4	0.3	1.6	0.3	8.2	3.0	1.0	5.1	100.0
Auvergne	0.5	1.6	65.8	0.3	3.2	0.6	2.5	0.3	0.1	0.3	0.2	4.1	2.7	2.8	0.6	1.8	0.2	1.3	0.2	0.7	3.6	5.2	1.5	100.0
Basse Normandie	0.4	1.1	0.2	69.0	0.5	4.8	1.2	0.3	0.1	0.2	3.8	5.3	1.0	0.2	0.2	1.0	0.3	4.6	0.5	0.7	1.5	1.4	1.7	100.0
Bourgogne	0.7	1.1	1.0	0.4	61.2	1.2	1.8	3.2	0.2	3.8	0.6	4.8	1.7	0.3	0.7	0.8	0.8	1.2	0.2	0.7	3.3	8.6	1.7	100.0
Bretagne	0.2	0.9	0.2	2.5	0.3	74.8	1.0	0.2	0.1	0.2	0.5	4.6	0.6	0.1	0.2	0.6	0.5	7.1	0.3	1.1	1.4	1.0	1.4	100.0
Centre	0.3	1.7	0.8	1.2	0.9	2.4	59.8	0.4	0.2	0.3	0.6	8.0	1.5	0.7	0.2	1.0	0.8	7.8	0.6	4.2	2.7	2.1	2.0	100.0
Champagne Ardenne	0.3	1.0	0.7	0.8	1.1	2.1	1.9	61.4	0.2	0.6	0.8	6.6	1.1	0.3	1.7	0.9	2.0	1.9	7.7	1.1	2.2	2.9	0.9	100.0
Franche Comté	4.6	1.3	0.7	0.4	3.4	1.2	1.0	0.9	0.2	64.4	0.3	3.4	1.5	0.3	1.8	1.1	0.5	0.8	0.1	1.0	3.2	6.2	1.7	100.0
Haute Normandie	0.3	1.4	0.5	3.0	0.5	2.5	1.3	0.4	0.1	0.2	69.4	8.5	0.9	0.3	0.3	1.0	0.7	1.9	1.0	0.8	1.6	1.7	2.0	100.0
Ile de France	0.5	1.5	0.6	1.5	1.4	2.1	3.7	0.9	0.2	0.4	1.9	66.4	1.5	0.4	0.6	1.3	1.1	2.4	2.5	1.3	3.3	2.8	1.6	100.0
Languedoc Roussillon	0.5	1.4	1.3	0.3	0.7	0.5	0.8	0.4	0.6	0.2	0.3	4.7	61.7	0.3	0.4	4.2	0.3	0.8	0.2	0.6	11.0	4.9	4.3	100.0
Limousin	0.4	8.8	2.0	0.2	0.7	1.3	3.9	0.3	0.2	0.1	0.3	3.8	2.0	55.5	0.1	5.6	0.4	1.7	0.3	7.1	2.1	1.9	1.3	100.0
Lorraine	2.3	1.1	0.6	0.6	1.9	1.2	1.4	4.9	0.1	1.9	0.5	4.1	1.5	0.2	64.1	1.1	1.8	1.6	0.6	0.7	3.1	3.9	1.1	100.0
Midi Pyrénées	0.1	6.9	0.6	0.1	0.2	0.4	0.8	0.2	0.1	0.1	0.2	3.7	6.9	0.8	0.2	69.8	0.2	0.8	0.2	0.6	2.8	1.1	3.2	100.0
Nord Pas de Calais	0.3	1.1	0.2	0.6	0.5	1.3	0.9	0.7	0.1	0.1	0.8	4.8	1.0	0.2	0.3	1.1	74.0	1.5	3.2	0.7	2.4	2.5	1.5	100.0
Pays de la Loire	0.2	1.5	0.3	1.2	0.4	9.1	1.9	0.2	0.1	0.0	0.5	4.9	1.0	0.3	0.2	0.9	0.5	69.5	0.3	2.9	1.4	1.4	1.5	100.0
Picardie	0.3	1.2	0.5	0.8	0.7	1.9	1.4	0.7	0.2	0.2	2.2	8.0	1.3	0.5	0.5	1.3	8.2	1.5	61.8	1.4	2.2	1.6	1.6	100.0
Poitou Charentes	0.3	4.8	0.6	0.5	0.5	1.9	4.4	0.2	0.1	0.1	0.5	4.9	1.2	1.2	0.4	1.7	0.8	4.8	0.4	65.3	1.5	1.2	2.5	100.0
Provence Alpes Côte d'Azur	0.2	0.7	0.4	0.2	0.4	0.4	0.5	0.2	3.6	0.2	0.2	3.0	2.0	0.1	0.2	1.0	0.2	0.4	0.2	0.4	80.3	2.5	2.9	100.0
Rhône Alpes	0.4	0.7	1.8	0.2	3.0	0.8	0.6	0.3	0.2	0.9	0.2	3.4	1.6	0.2	0.4	0.8	0.3	0.6	0.2	0.4	5.7	75.8	1.5	100.0
DOM	.	10.4	.	.	.	.	.	.	.	5.0	5.5	4.3	4.9	.	.	.	.	4.6	.	4.3	.	4.3	56.8	100.0
Inconnu	.	1.3	0.9	.	2.3	4.8	5.3	1.4	.	1.0	3.1	51.8	0.4	1.2	2.0	1.3	0.4	3.1	1.0	2.8	4.2	5.8	6.1	100.0
Etranger	3.5	3.1	1.1	1.2	2.1	3.1	2.7	3.3	0.3	1.4	1.4	33.2	4.6	0.9	3.8	3.7	6.7	2.4	1.5	1.6	8.9	7.1	2.6	100.0
Total	3.0	5.2	1.9	1.9	2.2	4.5	3.2	1.8	0.4	1.6	2.3	22.6	4.4	1.2	3.3	4.7	5.7	4.5	2.3	2.4	9.4	9.5	2.1	100.0

Lecture : sur 100 médecins ayant eu leur diplôme en Alsace, 68,4 exercent en Alsace.

Tableau 10 d. Proportion de médecins ayant obtenu leur diplôme dans une région, selon la région où ils exercent

Région de d'exercice	Alsace	Aquitaine	Auvergne	Basse Normandie	Bourgogne	Bretagne	Centre	Champagne Ardenne	Corse	Franche Comté	Haute Normandie	Ile de France	Languedoc Roussillon	Limousin	Lorraine	Midi Pyrénées	Nord Pas de Calais	Pays de la Loire	Picardie	Poitou Charentes	Provence Alpes Côte d'Azur	Rhône Alpes	D.O.M.	France entière
<b>Région de diplôme</b>																								
Alsace	80.3	0.6	0.8	0.7	1.2	0.7	0.8	1.0	0.8	5.6	0.6	0.6	1.3	0.6	8.1	0.7	0.3	0.8	0.7	0.7	1.1	1.0	2.7	3.5
Aquitaine	0.3	69.1	1.0	1.1	0.7	2.0	1.7	0.7	1.7	0.2	0.6	1.1	1.9	5.0	0.4	4.0	0.3	1.9	0.7	18.7	1.8	0.6	13.4	5.5
Auvergne	0.3	0.6	63.2	0.3	2.6	0.3	1.4	0.3	0.2	0.3	0.2	0.3	1.1	4.3	0.3	0.7	0.1	0.5	0.2	0.5	0.7	1.0	1.3	1.8
Basse Normandie	0.2	0.3	0.2	54.3	0.3	1.6	0.6	0.3	0.5	0.2	2.4	0.4	0.4	0.2	0.1	0.3	0.1	1.5	0.3	0.4	0.2	0.2	1.2	1.5
Bourgogne	0.4	0.3	0.9	0.4	46.8	0.5	0.9	3.0	0.6	4.0	0.4	0.4	0.6	0.4	0.3	0.3	0.2	0.5	0.1	0.5	0.6	1.5	1.4	1.7
Bretagne	0.3	0.6	0.5	4.8	0.5	61.1	1.1	0.5	1.0	0.4	0.8	0.7	0.5	0.4	0.2	0.5	0.3	5.8	0.5	1.6	0.6	0.4	2.5	3.7
Centre	0.2	0.7	0.9	1.4	0.9	1.2	41.2	0.5	0.8	0.3	0.5	0.8	0.7	1.3	0.1	0.5	0.3	3.8	0.6	3.8	0.6	0.5	2.1	2.2
Champagne Ardenne	0.1	0.3	0.6	0.6	0.8	0.7	1.0	54.4	0.7	0.6	0.5	0.5	0.4	0.4	0.8	0.3	0.6	0.7	5.3	0.7	0.4	0.5	0.7	1.6
Franche Comté	2.6	0.4	0.6	0.3	2.6	0.4	0.5	0.9	0.6	67.5	0.2	0.3	0.6	0.4	0.9	0.4	0.1	0.3	0.1	0.7	0.6	1.1	1.4	1.7
Haute Normandie	0.2	0.5	0.5	3.3	0.4	1.2	0.8	0.4	0.5	0.2	60.9	0.8	0.4	0.5	0.2	0.4	0.2	0.8	0.8	0.7	0.4	0.4	1.9	2.1
Ile de France	5.0	8.1	9.1	21.6	18.0	13.1	32.4	14.5	13.3	6.1	23.1	82.1	9.5	9.7	4.7	8.0	5.5	15.1	30.3	14.8	9.7	8.3	21.5	28.0
Languedoc Roussillon	0.7	1.2	2.9	0.6	1.3	0.5	1.1	0.8	5.6	0.6	0.5	0.9	60.8	1.0	0.5	3.8	0.2	0.7	0.4	1.0	5.0	2.2	8.9	4.3
Limousin	0.2	2.3	1.4	0.1	0.4	0.4	1.6	0.2	0.7	0.1	0.2	0.2	0.6	63.3	0.0	1.6	0.1	0.5	0.2	3.9	0.3	0.3	0.8	1.3
Lorraine	3.2	0.8	1.3	1.3	3.4	1.0	1.7	10.9	1.0	4.7	0.8	0.7	1.3	0.8	77.4	1.0	1.2	1.4	1.0	1.1	1.3	1.7	2.0	4.0
Midi Pyrénées	0.2	6.1	1.6	0.3	0.5	0.4	1.1	0.4	1.0	0.3	0.3	0.7	7.2	3.0	0.2	68.9	0.2	0.8	0.5	1.2	1.4	0.6	6.9	4.6
Nord Pas de Calais	0.6	1.4	0.8	2.1	1.5	1.9	1.9	2.7	1.9	0.6	2.1	1.4	1.4	1.2	0.5	1.6	83.5	2.2	9.0	1.8	1.7	1.7	4.8	6.5
Pays de la Loire	0.3	1.1	0.6	2.3	0.6	7.6	2.2	0.4	0.6	0.1	0.8	0.8	0.8	0.9	0.2	0.7	0.4	57.4	0.4	4.5	0.5	0.5	2.6	3.7
Picardie	0.2	0.4	0.4	0.7	0.5	0.7	0.7	0.7	0.2	1.6	0.6	0.5	0.8	0.3	0.5	2.5	0.6	45.7	1.0	0.4	0.3	1.3	1.7	1.7
Poitou Charentes	0.2	1.3	0.5	0.4	0.3	0.6	1.9	0.2	0.3	0.1	0.3	0.3	0.4	1.4	0.2	0.5	0.2	1.5	0.2	37.6	0.2	0.2	1.6	1.4
Provence Alpes Côte d'Azur	0.4	1.0	1.6	0.8	1.3	0.7	1.1	1.0	60.7	0.8	0.5	1.0	3.5	0.9	0.4	1.7	0.3	0.6	0.5	1.2	64.5	2.0	10.5	7.5
Rhône Alpes	1.3	1.2	9.0	1.0	12.5	1.6	1.6	1.5	4.8	4.8	0.7	1.4	3.3	1.4	1.2	1.6	0.5	1.2	0.8	1.5	5.6	73.1	6.5	9.1
DOM	.	0.0	.	.	.	.	.	.	.	0.0	0.0	0.0	0.0	.	.	.	.	0.0	.	0.0	.	0.0	0.3	0.0
Inconnu	.	0.0	0.1	.	0.2	0.2	0.3	0.1	.	0.1	0.2	0.4	0.0	0.2	0.1	0.0	0.0	0.1	0.1	0.2	0.1	0.1	0.5	0.2
Etranger	3.0	1.5	1.5	1.6	2.5	1.7	2.1	4.7	1.8	2.2	1.5	3.7	2.7	1.9	2.9	2.0	3.0	1.3	1.6	1.7	2.4	1.9	3.2	2.5
Total	100	100	100	100	100	100	100	100	100	100	100	100	100	100	100	100	100	100	100	100	100	100	100	100

Lecture : Sur 100 médecins exerçant en Alsace, 80,3 ont obtenu leur diplôme en Alsace.

Tableau 11 a. Effectifs des généralistes par région et secteur d'activité

Généralistes	Total Métropole		Cabinet		Hôpital public		Hôpital privé PSPH non lucratif		Hôpital privé non PSPH lucratif		Autres	
	Nombre	Femmes en %	Nombre	Femmes en %	Nombre	Femmes en %	Nombre	Femmes en %	Nombre	Femmes en %	Nombre	Femmes en %
Alsace	3 041	37.3	2 046	27.4	497	49.8	90	45.3	21	51.9	387	70.8
Aquitaine	5 263	34.7	3 887	27.5	595	43.8	74	59.7	114	59.9	593	64.9
Auvergne	2 130	39.8	1 420	31.4	344	48.4	54	53.1	9	71.5	304	66.1
Basse Normandie	2 059	34.3	1 391	26.4	332	37.7	41	48.8	16	27.9	279	68.2
Bourgogne	2 489	37.3	1 647	28.3	420	45.5	17	46.9	16	63.5	389	65.4
Bretagne	4 842	38.7	3 252	28.1	721	55.4	94	54.9	48	34.4	727	68.1
Centre	3 464	34.0	2 312	25.3	626	41.6	21	31.4	22	45.4	482	65.5
Champagne Ardenne	2 049	34.6	1 356	24.9	369	43.9	14	48.6	7	44.2	302	65.9
Corse	490	29.9	343	22.7	88	39.5	.	.	5	56.0	53	57.8
Franche-Comté	1 829	35.9	1 220	26.1	376	50.7	27	56.4	9	27.2	197	65.4
Haute Normandie	2 532	35.7	1 779	26.8	385	44.2	26	38.3	8	38.1	333	73.5
Ile-de-France	20 740	44.0	12 244	34.2	3 868	50.3	465	52.1	227	40.4	3 936	67.8
Languedoc Roussillon	4 586	37.2	3 370	31.7	560	45.0	48	48.5	116	41.9	491	63.7
Limousin	1 298	40.1	923	30.6	193	58.4	13	36.2	7	30.3	161	73.5
Lorraine	3 600	34.9	2 424	25.8	478	47.1	144	47.4	16	64.4	538	61.0
Midi-Pyrénées	4 799	36.7	3 457	29.3	656	46.6	69	52.1	66	56.8	551	66.4
Nord Pas de Calais	6 680	32.7	4 563	22.8	928	43.6	128	42.7	36	48.5	1 025	65.0
Pays de la Loire	4 943	38.2	3 482	29.1	688	50.1	50	58.1	31	45.0	692	70.2
Picardie	2 704	35.3	1 780	27.3	520	40.5	31	40.8	12	41.9	360	66.6
Poitou Charentes	2 741	36.7	1 904	27.9	438	48.0	6	19.7	23	53.8	370	67.9
Provence-Alpes-Côte d'Azur	9 224	36.5	6 534	28.5	1 252	48.0	110	61.4	175	55.1	1 153	64.6
Rhône-Alpes	9 766	41.7	6 352	32.6	1 591	49.8	212	50.3	81	40.2	1 529	70.1
<b>France métropolitaine</b>	<b>101 267</b>	<b>38.3</b>	<b>67 687</b>	<b>29.2</b>	<b>15 927</b>	<b>47.8</b>	<b>1 734</b>	<b>50.6</b>	<b>1 067</b>	<b>47.5</b>	<b>14 852</b>	<b>67.1</b>
D.O.M.	2 402	35.6	1 556	30.4	479	39.9	7	33.3	33	26.0	327	55.3
France entière	103 669	38.2	69 244	29.3	16 406	47.6	1 741	50.6	1 099	46.9	15 180	66.9

Tableau 11 b. Pourcentage de généralistes par région et tranche d'âge

Généralistes	- de	30 à	35 à	40 à	45 à	50 à	55 à	60 à	65 à	70 ans	Total	Effectif
	30 ans	34 ans	39 ans	44 ans	49 ans	54 ans	59 ans	64 ans	69 ans	et +	En %	
Alsace	0.6	6.6	10.9	16.7	21.7	20.4	15.0	6.0	1.4	0.6	100.0	3 041
Aquitaine	0.7	7.2	10.9	15.6	18.9	19.6	18.9	6.3	1.3	0.6	100.0	5 263
Auvergne	1.0	7.4	9.4	17.1	18.0	20.8	19.0	5.1	1.3	1.0	100.0	2 130
Basse Normandie	0.2	5.5	10.0	16.2	20.0	22.9	18.1	5.6	1.2	0.3	100.0	2 059
Bourgogne	1.1	7.1	9.5	16.4	19.5	20.9	19.0	4.8	1.4	0.4	100.0	2 489
Bretagne	0.9	7.8	11.0	15.8	19.2	20.4	19.5	4.5	0.8	0.2	100.0	4 842
Centre	0.9	5.3	9.4	15.4	21.5	21.8	18.6	5.4	1.2	0.5	100.0	3 464
Champagne Ardenne	0.9	7.6	13.0	16.2	19.1	18.4	18.3	4.5	1.4	0.6	100.0	2 049
Corse	0.4	6.7	9.3	16.4	22.6	17.5	18.1	4.6	1.7	2.6	100.0	490
Franche-Comté	1.1	9.3	13.0	16.0	19.2	19.7	16.4	4.4	0.9	.	100.0	1 829
Haute Normandie	0.7	6.5	9.9	15.1	21.1	22.4	16.3	6.3	1.3	0.5	100.0	2 532
Ile-de-France	0.7	6.0	9.3	14.4	20.1	20.1	17.0	6.1	2.8	3.6	100.0	20 740
Languedoc Roussillon	0.6	5.7	9.6	15.7	20.7	20.1	19.2	6.5	1.5	0.5	100.0	4 586
Limousin	1.0	9.2	11.3	14.4	19.0	22.4	17.8	3.8	0.8	0.2	100.0	1 298
Lorraine	1.3	7.5	11.9	17.1	20.1	19.6	16.6	4.6	1.0	0.3	100.0	3 600
Midi-Pyrénées	1.1	7.4	9.4	14.5	18.9	20.1	19.5	6.7	1.4	0.9	100.0	4 799
Nord Pas de Calais	0.9	8.2	11.4	16.4	19.8	19.4	15.6	5.8	1.5	0.9	100.0	6 680
Pays de la Loire	0.8	7.2	10.9	15.1	21.0	21.6	17.6	4.7	0.7	0.2	100.0	4 943
Picardie	1.1	6.8	10.2	16.8	20.4	20.4	18.0	5.0	1.2	0.2	100.0	2 704
Poitou Charentes	0.9	7.5	11.4	14.6	20.2	21.1	18.9	4.2	0.9	0.3	100.0	2 741
Provence-Alpes-Côte d'Azur	1.0	6.9	8.7	15.4	19.0	21.9	18.4	5.8	1.7	1.4	100.0	9 224
Rhône-Alpes	1.0	7.8	10.5	16.3	20.6	20.4	16.6	4.9	1.2	0.6	100.0	9 766
<b>France métropolitaine</b>	<b>0.9</b>	<b>7.0</b>	<b>10.2</b>	<b>15.5</b>	<b>20.0</b>	<b>20.5</b>	<b>17.6</b>	<b>5.5</b>	<b>1.6</b>	<b>1.2</b>	<b>100.0</b>	<b>101 267</b>
D.O.M.	1.0	8.1	12.0	18.7	18.8	15.2	15.3	6.1	2.4	2.4	100.0	2 402
France entière	0.9	7.0	10.2	15.6	19.9	20.4	17.6	5.5	1.6	1.3	100.0	103 669

Tableau 11 c. Proportion de généralistes exerçant dans une région, selon la région où ils ont obtenu leur diplôme

Région d'exercice	Alsace	Aquitaine	Auvergne	Basse Normandie	Bourgogne	Bretagne	Centre	Champagne Ardenne	Corse	Franche Comté	Haute Normandie	Ile de France	Languedoc Roussillon	Limousin	Lorraine	Midi Pyrénées	Nord Pas de Calais	Pays de la Loire	Picardie	Poitou Charentes	Provence Alpes Côte d'Azur	Rhône Alpes	D.O.M.	France entière	
Région de diplôme	Alsace	73.0	0.5	0.3	0.2	0.5	0.8	0.7	0.4	0.1	2.5	0.2	2.3	1.3	0.1	8.6	0.7	0.3	0.8	0.3	0.3	2.1	2.4	1.4	100.0
Aquitaine	0.1	65.3	0.3	0.3	0.2	1.6	0.9	0.2	0.2	0.0	0.2	4.3	1.5	1.0	0.1	3.4	0.3	1.5	0.3	9.2	2.3	0.8	5.9	100.0	
Auvergne	0.3	0.7	73.2	0.3	3.9	0.6	2.2	0.2	0.1	0.2	0.1	2.5	1.6	3.4	0.3	1.3		1.2	0.2	0.4	1.8	4.3	1.1	100.0	
Basse Normandie	0.3	0.8	0.1	75.2	0.6	3.1	1.0	0.3	0.1	0.1	3.3	3.6	0.6	0.1	0.2	0.9	0.2	4.3	0.5	0.6	0.7	1.3	2.3	100.0	
Bourgogne	0.3	0.7	0.7	0.2	68.9	1.1	1.9	3.7	0.2	4.4	0.5	4.0	1.1	0.1	0.3	0.4	0.3	1.0	0.2	0.7	2.4	5.4	1.6	100.0	
Bretagne	0.1	0.5	0.1	2.0	0.4	79.6	0.7	0.2	0.1	0.1	0.4	3.4	0.4	0.0	0.2	0.3	0.2	6.9	0.2	0.8	1.0	0.8	1.5	100.0	
Centre	0.2	1.0	0.6	1.1	1.0	2.2	66.3	0.2		0.2	0.5	4.0	1.1	0.4	0.0	1.0	0.5	8.3	0.5	4.2	1.9	2.2	2.5	100.0	
Champagne Ardenne	.	0.5	0.6	0.8	1.5	1.9	2.1	66.1	0.1	0.7	0.5	4.0	1.1	0.2	1.0	0.8	0.8	1.9	9.3	0.8	1.3	3.2	1.0	100.0	
Franche Comté	3.4	0.7	0.7	0.4	3.4	0.8	0.9	1.1	0.1	71.7	0.3	3.1	0.9	0.1	0.9	0.9	0.3	0.7		0.7	2.3	5.2	1.4	100.0	
Haute Normandie	0.1	1.0	0.6	3.3	0.6	2.2	0.9	0.2	0.1	0.1	76.5	4.2	0.7	0.4	0.0	0.9	0.2	1.7	1.1	0.6	1.4	1.6	1.7	100.0	
Ile de France	0.5	1.5	0.6	1.5	1.6	2.1	4.0	0.8	0.2	0.3	1.6	65.8	1.7	0.3	0.4	1.4	0.9	2.7	2.4	1.3	3.5	3.2	1.8	100.0	
Languedoc Roussillon	0.4	1.0	1.2	0.2	0.6	0.5	0.8	0.3	0.5	0.2	0.2	4.1	63.3	0.2	0.3	4.3	0.3	0.7	0.1	0.6	10.5	4.9	4.9	100.0	
Limousin	0.1	9.7	1.9		0.5	1.0	4.4	0.3	0.1	0.1	0.3	2.8	1.6	58.7	0.1	4.6	0.1	1.3	0.3	8.1	1.5	0.9	1.5	100.0	
Lorraine	1.3	1.0	0.5	0.6	1.6	1.3	1.5	5.3	0.1	1.5	0.5	3.3	1.2	0.1	66.5	1.0	1.3	1.6	0.7	0.5	3.2	4.0	1.1	100.0	
Midi Pyrénées	0.2	7.0	0.7	0.1	0.2	0.4	0.8	0.1	0.1		0.1	3.4	6.7	0.7	0.2	70.3	0.1	0.9	0.2	0.5	2.7	1.0	3.8	100.0	
Nord Pas de Calais	0.2	0.8	0.2	0.5	0.5	1.1	0.8	0.8	0.1	0.2	0.7	2.7	0.8	0.2	0.3	0.9	77.7	1.3	3.9	0.7	2.0	2.1	1.5	100.0	
Pays de la Loire	0.1	1.5	0.3	0.9	0.3	8.7	1.8	0.1	0.0		0.4	3.6	0.6	0.3	0.1	0.7	0.2	74.4	0.3	2.6	0.8	0.9	1.5	100.0	
Picardie	0.2	0.6	0.2	0.7	0.8	1.8	1.2	0.5	0.1	0.1	2.1	4.6	0.9	0.4	0.3	0.9	8.0	1.1	70.2	1.0	1.2	1.4	1.8	100.0	
Poitou Charentes	0.2	3.1	0.5	0.2	0.3	1.4	4.5	0.1		0.1	0.5	2.6	0.8	0.9	0.2	1.3	0.5	4.9	0.1	73.5	0.9	1.0	2.5	100.0	
Provence Alpes Côte d'Azur	0.2	0.4	0.3	0.1	0.4	0.5	0.5	0.2	4.3	0.2	0.2	2.7	2.1	0.2	0.2	1.0	0.2	0.5	0.1	0.3	79.0	2.6	3.7	100.0	
Rhône Alpes	0.3	0.8	2.1	0.2	2.7	0.7	0.5	0.2	0.2	0.9	0.2	2.8	1.5	0.2	0.4	0.9	0.3	0.6	0.2	0.4	5.5	76.8	1.7	100.0	
DOM	.	.	.	.	.	.	.	.	.	7.6	.	6.5	.	.	.	.	.	7.0	.	6.5	.	6.5	65.9	100.0	
Inconnu	.	1.5	0.7	.	3.0	4.9	6.4	1.5	.	1.4	3.8	48.2	.	2.0	2.3	2.2	.	3.0	0.7	2.8	5.2	7.0	3.4	100.0	
Etranger	3.0	3.8	1.5	1.1	1.8	2.4	2.8	2.8	0.3	1.2	1.1	35.1	5.2	0.2	2.5	4.2	5.1	2.2	1.2	1.9	10.1	7.9	2.5	100.0	
Total	2.9	5.1	2.1	2.0	2.4	4.7	3.3	2.0	0.5	1.8	2.4	20.0	4.4	1.3	3.5	4.6	6.4	4.8	2.6	2.6	8.9	9.4	2.3	100.0	

Lecture : sur 100 médecins généralistes ayant eu leur diplôme en Alsace, 73 exercent en Alsace.

Tableau 11 d. Proportion de généralistes ayant obtenu leur diplôme dans une région, selon la région où ils exercent

Région d'exercice	Alsace	Aquitaine	Auvergne	Basse Normandie	Bourgogne	Bretagne	Centre	Champagne Ardenne	Corse	Franche Comté	Haute Normandie	Ile de France	Languedoc Roussillon	Limousin	Lorraine	Midi Pyrénées	Nord Pas de Calais	Pays de la Loire	Picardie	Poitou Charentes	Provence Alpes Côte d'Azur	Rhône Alpes	D.O.M.	France entière
Région de diplôme	Alsace	85.3	0.4	0.5	0.4	0.7	0.6	0.7	0.7	4.8	0.3	0.4	1.0	0.2	8.5	0.5	0.2	0.6	0.4	0.5	0.8	0.9	2.1	3.4
Aquitaine	0.2	71.5	0.9	0.7	0.6	1.9	1.6	0.6	2.1	0.1	0.5	1.2	1.9	4.5	0.2	4.1	0.2	1.8	0.6	19.2	1.4	0.5	14.2	5.6
Auvergne	0.2	0.3	66.8	0.3	3.0	0.3	1.3	0.2	0.2	0.1	0.2	0.7	5.1	0.1	0.5		0.5	0.2	0.3	0.4	0.9	0.9	1.9	
Basse Normandie	0.2	0.3	0.0	60.8	0.4	1.0	0.5	0.3	0.2	0.1	2.2	0.3	0.2	0.1	0.3	0.1	1.4	0.3	0.3	0.1	0.2	1.6	1.6	
Bourgogne	0.2	0.3	0.6	0.1	51.4	0.4	1.0	3.3	0.8	4.5	0.4	0.4	0.4	0.2	0.1	0.2	0.1	0.4	0.1	0.5	0.5	1.0	1.3	1.8
Bretagne	0.1	0.4	0.2	3.9	0.6	65.2	0.9	0.3	1.1	0.3	0.6	0.7	0.3	0.1	0.2	0.2	0.1	5.5	0.3	1.1	0.4	0.3	2.6	3.8
Centre	0.2	0.4	0.6	1.2	0.9	1.1	43.9	0.2		0.3	0.4	0.4	0.6	0.8	0.0	0.5	0.2	3.8	0.5	3.5	0.5	0.5	2.4	2.2
Champagne Ardenne	.	0.2	0.6	0.7	1.1	0.7	1.1	61.0	0.4	0.7	0.4	0.4	0.5	0.3	0.5	0.3	0.2	0.7	6.5	0.6	0.3	0.6	0.8	1.8
Franche Comté	2.1	0.3	0.6	0.4	2.6	0.3	0.5	1.0	0.2	73.0	0.3	0.3	0.4	0.2	0.5	0.4	0.1	0.3		0.5	0.5	1.0	1.1	1.8
Haute Normandie	0.1	0.4	0.6	3.6	0.5	1.0	0.6	0.2	0.6	0.1	69.0	0.5	0.4	0.6	0.0	0.4	0.1	0.8	0.9	0.5	0.3	0.4	1.6	2.2
Ile de France	4.3	7.5	7.8	19.0	17.2	11.7	30.7	10.7	11.9	3.9	17.1	84.2	9.7	5.8	2.7	7.6	3.5	14.4	24.1	12.8	10.1	8.7	19.5	25.6
Languedoc Roussillon	0.6	0.8	2.7	0.5	1.1	0.5	1.1	0.8	4.4	0.5	0.4	0.9	63.8	0.5	0.4	4.1	0.2	0.6	0.2	1.0	5.2	2.3	9.4	4.5
Limousin	0.1	3.0	1.4		0.3	0.3	2.0	0.2	0.5	0.1	0.2	0.2	0.5	72.3	0.0	1.5	0.0	0.4	0.2	4.8	0.3	0.2	1.0	1.5
Lorraine	1.9	0.9	1.1	1.3	2.9	1.2	2.0	11.6	1.1	3.7	0.9	0.7	1.2	0.2	82.4	1.0	0.9	1.5	1.1	0.9	1.5	1.8	2.1	4.3
Midi Pyrénées	0.2	6.4	1.5	0.2	0.5	0.4	1.1	0.3	0.6		0.3	0.8	7.0	2.5	0.2	70.5	0.1	0.8	0.4	0.9	1.4	0.5	7.6	4.6
Nord Pas de Calais	0.4	1.2	0.9	1.8	1.7	1.7	1.9	3.0	1.5	0.7	2.0	1.0	1.3	1.4	0.6	1.4	89.3	2.0	11.2	1.9	1.7	1.7	4.9	7.4
Pays de la Loire	0.1	1.2	0.5	1.7	0.4	7.2	2.0	0.2	0.3		0.7	0.7	0.5	0.8	0.1	0.6	0.1	59.6	0.4	3.7	0.4	0.4	2.5	3.8
Picardie	0.1	0.2	0.2	0.7	0.6	0.7	0.7	0.5	0.4	0.1	1.6	0.4	0.4	0.6	0.2	0.3	2.3	0.4	50.6	0.7	0.3	0.3	1.5	1.9
Poitou Charentes	0.1	0.9	0.3	0.2	0.2	0.4	2.1	0.1		0.1	0.3	0.2	0.3	1.1	0.1	0.4	0.1	1.6	0.0	42.6	0.2	0.2	1.7	1.5
Provence Alpes Côte d'Azur	0.4	0.7	1.2	0.4	1.4	0.7	1.2	0.9	68.1	0.7	0.5	1.0	3.5	0.9	0.4	1.6	0.3	0.7	0.4	0.9	65.9	2.1	11.9	7.4
Rhône Alpes	1.1	1.4	9.3	1.0	10.3	1.4	1.4	0.9	3.8	4.7	0.7	1.3	3.0	1.1	0.9	1.7	0.4	1.1	0.6	1.3	5.6	73.9	6.6	9.1
DOM	.	.	.	.	.	.	.	.	.	0.1	.	0.0	.	.	.	.	.	0.0	.	0.0	.	0.0	0.4	0.0
Inconnu	.	0.0	0.0	.	0.2	0.2	0.3	0.1	.	0.1	0.2	0.3	.	0.2	0.1	0.1	.	0.1	0.0	0.2	0.1	0.1	0.2	0.1
Etranger	2.1	1.5	1.4	1.1	1.5	1.0	1.7	2.8	1.3	1.3	0.9	3.5	2.4	0.3	1.5	1.9	1.6	1.0	1.0	1.4	2.3	1.7	2.1	2.0
Total	100	100	100	100	100	100	100	100	100	100	100	100	100	100	100	100	100	100	100	100	100	100	100	100.0

Lecture : Sur 100 généralistes exerçant en Alsace, 85.3 ont obtenu leur diplôme en Alsace.

Tableau 12 a. Effectifs des spécialistes par région et secteur d'activité

Spécialistes	Total Métropole		Cabinet		Hôpital public		Hôpital privé PSPH non lucratif		Hôpital privé non PSPH lucratif		Autres	
	Nombre	Femmes en %	Nombre	Femmes en %	Nombre	Femmes en %	Nombre	Femmes en %	Nombre	Femmes en %	Nombre	Femmes en %
Alsace	3 234	35.3	1 392	29.5	1 294	36.4	196	29.7	31	14.6	322	61.7
Aquitaine	5 643	36.8	2 865	33.5	1 875	36.3	173	35.0	212	22.1	517	63.2
Auvergne	1 845	35.4	846	30.6	716	34.9	107	50.3	44	25.6	132	59.6
Basse Normandie	1 986	35.3	752	28.9	846	34.4	96	45.6	78	15.7	214	64.4
Bourgogne	2 172	31.5	990	27.8	861	31.7	86	23.4	48	8.7	188	59.1
Bretagne	4 647	36.8	1 859	33.2	1 896	38.1	269	35.1	199	11.1	424	60.1
Centre	3 296	35.2	1 491	29.8	1 338	34.6	43	45.3	69	13.3	355	62.5
Champagne Ardenne	1 763	33.3	713	29.5	774	34.3	27	34.4	83	9.6	166	56.3
Corse	445	29.8	269	27.1	127	29.6	.	.	17	23.2	32	56.6
Franche-Comté	1 576	37.8	599	32.2	763	36.9	36	45.5	33	18.8	146	68.0
Haute Normandie	2 422	39.0	1 026	32.8	1 023	39.8	67	33.5	45	14.1	261	65.6
Ile-de-France	27 122	44.3	13 182	38.8	9 333	46.9	1 195	46.8	613	29.5	2 798	63.7
Languedoc Roussillon	4 663	35.7	2 383	30.7	1 578	37.7	118	40.4	199	29.0	385	60.8
Limousin	1 160	34.1	396	29.5	595	33.5	18	.	49	10.1	101	73.6
Lorraine	3 442	36.6	1 339	32.0	1 355	36.6	353	29.6	54	15.7	342	65.0
Midi-Pyrénées	5 074	39.9	2 571	35.9	1 635	39.9	193	47.5	205	24.1	471	65.8
Nord Pas de Calais	5 481	35.2	2 227	26.7	2 243	40.0	387	31.5	143	10.1	481	62.4
Pays de la Loire	4 610	37.5	1 951	32.3	1 900	38.2	188	34.7	106	13.5	465	62.8
Picardie	2 212	32.7	807	27.6	1 109	33.6	33	24.4	70	12.8	193	57.4
Poitou Charentes	2 332	34.3	988	29.5	1 022	35.7	14	8.5	93	18.8	216	58.0
Provence-Alpes-Côte d'Azur	10 603	35.9	5 980	29.4	3 143	39.8	301	42.6	234	30.9	944	63.3
Rhône-Alpes	10 280	40.3	4 777	34.8	3 718	41.9	516	41.9	207	17.6	1 063	63.1
<b>France métropolitaine</b>	<b>106 010</b>	<b>38.6</b>	<b>49 403</b>	<b>33.3</b>	<b>39 143</b>	<b>39.9</b>	<b>4 417</b>	<b>39.4</b>	<b>2 832</b>	<b>21.2</b>	<b>10 216</b>	<b>63.0</b>
D.O.M.	2 034	29.4	839	24.0	962	31.2	22	36.5	57	9.7	155	53.5
France entière	108 044	38.4	50 242	33.2	40 105	39.7	4 438	39.4	2889	21.0	10 370	62.8

Tableau 12 b. Pourcentage des spécialistes par région et tranche d'âge

Spécialistes	- de	30 à	35 à	40 à	45 à	50 à	55 à	60 à	65 à	70 ans	Total	Effectif
	30 ans	34 ans	39 ans	44 ans	49 ans	54 ans	59 ans	64 ans	69 ans	et +	En %	
Alsace	0.2	5.9	9.7	12.7	20.3	21.9	16.8	8.4	2.7	1.5	100.0	3 234
Aquitaine	0.4	4.8	9.9	12.7	17.8	20.6	21.4	8.9	2.5	1.0	100.0	5 643
Auvergne	0.6	7.8	9.7	11.4	17.5	21.4	19.2	7.8	3.0	1.6	100.0	1 845
Basse Normandie	0.4	5.4	8.5	13.9	20.0	22.0	21.4	6.3	1.7	0.3	100.0	1 986
Bourgogne	0.6	5.2	8.0	13.4	19.0	19.9	21.3	9.0	2.5	1.2	100.0	2 172
Bretagne	0.7	7.3	10.9	12.7	18.3	21.1	20.0	7.3	1.3	0.3	100.0	4 647
Centre	0.4	4.7	7.8	12.6	19.3	22.5	21.5	8.1	2.3	0.7	100.0	3 296
Champagne Ardenne	0.7	4.8	8.5	13.3	19.4	21.3	21.1	8.5	2.1	0.4	100.0	1 763
Corse	.	2.7	8.4	13.3	17.7	22.1	21.4	8.2	3.9	2.3	100.0	445
Franche-Comté	0.4	6.3	8.9	12.1	19.7	21.5	21.5	7.5	2.0	0.2	100.0	1 576
Haute Normandie	0.4	6.9	9.7	14.2	17.1	21.3	20.4	7.3	1.8	0.8	100.0	2 422
Ile-de-France	0.5	5.4	8.9	11.5	17.1	19.8	18.8	8.7	4.7	4.5	100.0	27 122
Languedoc Roussillon	0.6	6.4	11.5	12.9	19.0	19.5	19.0	8.8	2.0	0.4	100.0	4 663
Limousin	1.0	7.9	9.6	12.3	19.1	21.9	19.2	7.5	1.5	0.1	100.0	1 160
Lorraine	0.7	5.7	8.1	11.9	20.9	23.0	19.6	8.1	1.8	0.1	100.0	3 442
Midi-Pyrénées	0.5	5.2	9.6	11.4	18.3	22.5	20.1	9.1	2.3	0.9	100.0	5 074
Nord Pas de Calais	1.4	9.0	11.0	14.9	19.5	18.0	16.1	7.2	2.0	0.9	100.0	5 481
Pays de la Loire	0.9	7.2	12.0	14.3	19.0	20.0	17.6	7.4	1.4	0.3	100.0	4 610
Picardie	0.4	6.2	7.7	14.5	21.2	21.2	18.9	7.4	2.2	0.4	100.0	2 212
Poitou Charentes	0.9	5.2	10.0	12.0	20.0	21.5	21.3	7.0	1.6	0.4	100.0	2 332
Provence-Alpes-Côte d'Azur	0.5	5.9	9.8	11.1	18.6	21.5	19.4	8.8	3.1	1.4	100.0	10 603
Rhône-Alpes	0.9	7.1	11.2	12.9	18.0	20.9	17.2	8.5	2.3	1.0	100.0	10 280
<b>France métropolitaine</b>	<b>0.6</b>	<b>6.1</b>	<b>9.7</b>	<b>12.4</b>	<b>18.4</b>	<b>20.7</b>	<b>19.1</b>	<b>8.3</b>	<b>2.9</b>	<b>1.8</b>	<b>100.0</b>	<b>106 010</b>
D.O.M.	0.4	5.5	11.0	12.6	17.6	19.5	18.1	9.0	3.1	3.1	100.0	2 034
France entière	0.6	6.1	9.7	12.4	18.4	20.7	19.1	8.3	2.9	1.8	100.0	108 044

Tableau 12c. Proportion de spécialistes exerçant dans une région, selon la région où ils ont obtenu leur diplôme

Région d'exercice	Région de diplôme																							
	Alsace	Aquitaine	Auvergne	Basse Normandie	Bourgogne	Bretagne	Centre	Champagne Ardenne	Corse	Franche Comté	Haute Normandie	Ile de France	Languedoc Roussillon	Limousin	Lorraine	Midi Pyrénées	Nord Pas de Calais	Pays de la Loire	Picardie	Poitou Charentes	Provence Alpes Côte d'Azur	Rhône Alpes	D.O.M.	France entière
Alsace	64.1	1.3	0.5	0.5	1.0	0.9	0.8	0.7	0.1	2.7	0.6	5.2	1.9	0.3	7.0	1.1	0.6	1.2	0.6	0.6	3.6	2.9	1.8	100.0
Aquitaine	0.2	65.1	0.4	0.5	0.3	1.6	1.1	0.3	0.1	0.1	0.3	4.6	1.5	1.1	0.3	3.5	0.4	1.6	0.4	7.3	3.7	1.2	4.4	100.0
Auvergne	0.7	2.4	58.2	0.2	2.4	0.6	2.8	0.4	0.1	0.5	0.3	5.8	3.8	2.2	0.9	2.3	0.4	1.4	0.2	0.9	5.4	6.2	1.9	100.0
Basse Normandie	0.5	1.5	0.4	62.2	0.4	6.8	1.4	0.3	0.2	0.3	4.4	7.2	1.5	0.2	0.3	1.0	0.4	5.0	0.4	0.8	2.3	1.4	1.1	100.0
Bourgogne	1.0	1.4	1.3	0.7	53.0	1.4	1.7	2.7	0.1	3.1	0.7	5.8	2.3	0.4	1.1	1.2	1.4	1.5	0.2	0.7	4.4	12.0	1.9	100.0
Bretagne	0.3	1.3	0.4	3.0	0.3	69.8	1.2	0.3	0.1	0.2	0.7	5.8	0.8	0.3	0.3	0.9	0.7	7.4	0.5	1.4	1.9	1.2	1.3	100.0
Centre	0.3	2.4	0.9	1.3	0.9	2.6	53.4	0.7	0.3	0.3	0.6	11.9	1.8	1.0	0.4	1.1	1.2	7.3	0.7	4.1	3.4	1.9	1.6	100.0
Champagne Ardenne	0.6	1.7	0.8	0.7	0.6	2.3	1.8	55.3	0.3	0.4	1.1	9.9	1.1	0.3	2.5	1.0	3.7	2.0	5.7	1.4	3.3	2.7	0.8	100.0
Franche Comté	5.8	1.9	0.7	0.4	3.4	1.6	1.2	0.7	0.3	56.5	0.3	3.7	2.2	0.5	2.8	1.4	0.7	1.0	0.2	1.3	4.2	7.3	2.0	100.0
Haute Normandie	0.5	1.8	0.4	2.8	0.4	2.9	1.8	0.6	0.1	0.3	61.4	13.2	1.1	0.2	0.5	1.1	1.1	2.0	0.8	1.1	1.9	1.8	2.2	100.0
Ile de France	0.6	1.5	0.6	1.5	1.3	2.1	3.5	1.0	0.2	0.4	2.2	66.9	1.3	0.5	0.7	1.3	1.3	2.3	2.6	1.2	3.1	2.5	1.5	100.0
Languedoc Roussillon	0.6	1.8	1.3	0.4	0.8	0.5	0.8	0.4	0.7	0.2	0.3	5.4	60.1	0.4	0.4	4.1	0.3	0.9	0.3	0.5	11.5	4.9	3.7	100.0
Limousin	0.7	7.5	2.1	0.5	1.0	1.7	3.3	0.4	0.4	0.1	0.3	5.2	2.5	51.2	0.2	7.0	0.7	2.3	0.3	5.6	2.9	3.1	1.1	100.0
Lorraine	3.5	1.1	0.7	0.6	2.1	1.0	1.2	4.4	0.1	2.3	0.5	5.0	1.7	0.4	61.3	1.2	2.3	1.6	0.4	0.8	3.0	3.8	1.0	100.0
Midi Pyrénées	0.1	6.7	0.6	0.2	0.2	0.5	0.8	0.2	0.1	0.2	0.2	4.0	7.0	0.8	0.2	69.4	0.4	0.7	0.3	0.8	2.9	1.3	2.5	100.0
Nord Pas de Calais	0.4	1.4	0.2	0.8	0.5	1.6	1.0	0.7	0.2	0.1	0.9	7.5	1.2	0.2	0.2	1.5	69.3	1.8	2.3	0.7	2.9	3.1	1.6	100.0
Pays de la Loire	0.4	1.4	0.4	1.5	0.5	9.5	2.0	0.3	0.1	0.1	0.6	6.2	1.3	0.3	0.2	1.1	0.9	64.6	0.3	3.2	1.9	1.8	1.4	100.0
Picardie	0.3	1.9	0.8	0.9	0.5	1.9	1.5	0.9	0.3	0.3	2.4	12.0	1.7	0.7	0.7	1.9	8.5	2.0	52.1	2.0	3.4	1.9	1.4	100.0
Poitou Charentes	0.6	6.9	0.9	0.8	0.7	2.6	4.2	0.4	0.2	0.1	0.6	7.7	1.8	1.4	0.7	2.2	1.2	4.6	0.8	55.5	2.3	1.5	2.5	100.0
Provence Alpes Côte d'Azur	0.1	0.8	0.4	0.3	0.3	0.4	0.4	0.2	2.8	0.2	0.2	3.2	2.0	0.1	0.2	1.1	0.2	0.3	0.2	0.4	81.6	2.3	2.2	100.0
Rhône Alpes	0.5	0.6	1.6	0.2	3.3	0.8	0.6	0.4	0.3	0.8	0.2	3.9	1.7	0.2	0.5	0.8	0.4	0.6	0.2	0.4	5.9	75.0	1.3	100.0
DOM	.	30.6	.	.	.	.	.	.	.	.	16.1	.	14.3	.	.	.	.	.	.	.	.	.	39.0	100.0
Inconnu	.	1.2	1.1	.	1.8	4.7	4.5	1.3	.	0.6	2.6	54.6	0.7	0.6	1.7	0.5	0.7	3.2	1.2	2.7	3.4	4.8	8.3	100.0
Etranger	3.8	2.7	0.9	1.3	2.4	3.5	2.6	3.7	0.3	1.5	1.6	32.0	4.2	1.3	4.6	3.4	7.7	2.4	1.6	1.4	8.2	6.5	2.7	100.0
Total	3.0	5.2	1.7	1.8	2.0	4.3	3.1	1.6	0.4	1.5	2.2	25.1	4.3	1.1	3.2	4.7	5.1	4.3	2.0	2.2	9.8	9.5	1.9	100.0

Lecture : sur 100 spécialistes ayant eu leur diplôme en Alsace, 64.1 exercent en Alsace

Tableau 12d. Proportion de spécialistes ayant obtenu leur diplôme, selon la région où ils exercent

Région d'exercice	Région de diplôme																							
	Alsace	Aquitaine	Auvergne	Basse Normandie	Bourgogne	Bretagne	Centre	Champagne Ardenne	Corse	Franche Comté	Haute Normandie	Ile de France	Languedoc Roussillon	Limousin	Lorraine	Midi Pyrénées	Nord Pas de Calais	Pays de la Loire	Picardie	Poitou Charentes	Provence Alpes Côte d'Azur	Rhône Alpes	D.O.M.	France entière
Alsace	75.5	0.9	1.1	1.0	1.8	0.7	0.9	1.4	0.9	6.6	0.9	0.7	1.6	1.1	7.7	0.8	0.4	1.0	1.0	0.9	1.3	1.1	3.5	3.5
Aquitaine	0.4	67.0	1.2	1.6	0.9	2.0	1.9	0.9	1.3	0.3	0.7	1.0	1.9	5.6	0.5	4.0	0.4	2.0	0.9	18.1	2.0	0.7	12.5	5.4
Auvergne	0.4	0.8	59.1	0.2	2.1	0.3	1.6	0.4	0.2	0.5	0.2	0.4	1.5	3.5	0.5	0.8	0.1	0.6	0.2	0.7	1.0	1.1	1.7	1.7
Basse Normandie	0.2	0.4	0.3	47.5	0.3	2.2	0.6	0.3	0.7	0.3	2.7	0.4	0.5	0.3	0.1	0.3	0.1	1.6	0.3	0.5	0.3	0.2	0.8	1.4
Bourgogne	0.5	0.4	1.2	0.6	41.6	0.5	0.9	2.6	0.4	3.4	0.5	0.4	0.8	0.6	0.5	0.4	0.6	0.2	0.5	0.7	2.0	1.6	1.6	
Bretagne	0.4	0.9	0.8	5.7	0.4	56.8	1.4	0.7	1.0	0.5	1.1	0.8	0.7	0.8	0.3	0.7	0.5	6.1	0.8	2.3	0.7	0.4	2.4	3.5
Centre	0.2	1.0	1.2	1.5	0.9	1.3	38.3	0.9	1.7	0.4	0.6	1.0	0.9	1.9	0.2	0.5	0.5	3.7	0.8	4.2	0.8	0.4	1.8	2.2
Champagne Ardenne	0.3	0.4	0.6	0.6	0.4	0.7	0.8	46.6	1.1	0.4	0.7	0.5	0.4	0.4	1.1	0.3	1.0	0.6	3.8	0.9	0.5	0.4	0.6	1.4
Franche Comté	3.1	0.6	0.7	0.3	2.7	0.6	0.6	1.1	61.1	0.2	0.2	0.8	0.7	1.4	0.5	0.2	0.4	0.2	0.9	0.7	1.2	1.7	1.6	
Haute Normandie	0.3	0.7	0.4	2.9	0.4	1.3	1.1	0.7	0.5	0.4	52.5	1.0	0.5	0.4	0.3	0.5	0.4	0.9	0.7	1.0	0.4	0.4	2.3	1.9
Ile de France	5.6	8.8	10.6	24.3	19.0	14.6	34.3	18.9	14.9	8.8	29.3	80.5	9.3	14.1	6.8	8.4	7.9	16.0	37.8	17.1	9.4	8.0	23.8	30.2
Languedoc Roussillon	0.8	1.4	3.2	0.8	1.6	0.5	1.1	0.9	6.9	0.6	0.5	0.9	57.9	1.4	0.5	3.6	0.3	0.9	0.5	1.1	4.9	2.1	8.2	4.2
Limousin	0.3	1.6	1.4	0.3	0.6	0.4	1.2	0.2	1.0	0.1	0.2	0.2	0.6	53.2	0.1	1.7	0.1	0.6	0.1	2.9	0.3	0.4	0.6	1.1
Lorraine	4.3	0.8	1.4	1.2	4.0	0.9	1.5	10.0	1.0	5.8	0.8	0.8	1.5	1.4	72.1	1.0	1.7	1.4	0.8	1.4	1.2	1.5	1.9	3.7
Midi Pyrénées	0.2	5.9	1.6	0.4	0.4	0.5	1.2	0.5	1.3	0.6	0.4	0.7	7.4	3.6	0.3	67.4	0.3	0.8	0.6	1.6	1.3	0.6	6.2	4.6
Nord Pas de Calais	0.8	1.5	0.7	2.5	1.4	2.0	1.9	2.3	2.3	0.4	2.2	1.7	1.5	0.9	0.4	1.8	76.4	2.4	6.3	1.7	1.7	1.8	4.6	5.6
Pays de la Loire	0.5	1.0	0.8	3.0	0.9	8.0	2.4	0.6	1.0	0.2	1.0	0.9	1.1	0.9	0.2	0.8	0.7	54.9	0.5	5.5	0.7	0.7	2.7	3.6
Picardie	0.2	0.6	0.7	0.8	0.4	0.7	0.8	0.8	1.1	0.3	1.6	0.7	0.6	1.0	0.3	0.6	2.6	0.7	39.7	1.4	0.5	0.3	1.2	1.6
Poitou Charentes	0.2	1.6	0.6	0.6	0.4	0.7	1.7	0.3	0.7	0.1	0.4	0.4	0.5	1.7	0.3	0.6	0.3	1.3	0.5	31.8	0.3	0.2	1.6	1.2
Provence Alpes Côte d'Azur	0.4	1.2	2.0	1.3	1.1	0.8	1.0	1.1	52.7	0.9	0.5	1.0	3.5	0.9	0.4	1.7	0.3	0.5	0.7	1.5	63.3	1.9	8.9	7.6
Rhône Alpes	1.4	1.0	8.6	0.9	15.0	1.7	1.9	2.2	5.8	5.0	0.7	1.4	3.5	1.7	1.4	1.6	0.7	1.3	0.9	1.8	5.5	72.3	6.3	9.2
D.O.M.	.	0.0	.	.	.	.	.	.	.	.	0.1	.	0.0	.	.	.	.	.	.	.	.	.	0.2	0.0
Inconnu	.	0.0	0.1	.	0.2	0.2	0.3	0.1	.	0.1	0.2	0.4	0.0	0.1	0.1	0.0	0.0	0.1	0.1	0.2	0.1	0.1	0.8	0.2
Etranger	3.8	1.6	1.6	2.1	3.6	2.5	2.6	6.9	2.4	3.1	2.1	3.9	2.9	3.7	4.4	2.2	4.6	1.7	2.4	1.9	2.5	2.1	4.3	3.0
Total	100	100	100	100	100	100	100	100	100	100	100	100	100	100	100	100	100	100	100	100	100	100	100	100.0

Lecture : Sur 100 spécialistes exerçant en Alsace, 75.5 ont obtenu leur diplôme en Alsace.



Tableau 13 a. Effectifs des médecins par région et secteur d'activité

ANATOMIE ET CYTOLOGIE PATHOLOGIQUE	Total Métropole		Cabinet		Hôpital public		Hôpital privé PSPH non lucratif		Hôpital privé non PSPH lucratif		Autres	
	Nombre	Femmes en %	Nombre	Femmes en %	Nombre	Femmes en %	Nombre	Femmes en %	Nombre	Femmes en %	Nombre	Femmes en %
Alsace	46	42.6	14	35.7	24	51.5	3	.	.	.	5	40.7
Aquitaine	97	63.5	42	57.1	35	68.3	7	40.0	.	.	13	84.5
Auvergne	33	59.8	18	44.4	10	66.7	4	100.0	.	.	1	100.0
Basse Normandie	27	44.2	12	50.0	12	51.0	2	.	.	.	1	.
Bourgogne	26	52.0	16	43.8	7	82.6	2	.	.	.	1	100.0
Bretagne	69	51.3	30	50.0	26	63.6	1	.	.	.	12	33.2
Centre	56	48.8	18	44.4	30	54.5	.	.	.	.	8	37.3
Champagne Ardenne	28	46.8	11	36.4	11	49.8	2	100.0	.	.	3	32.9
Corse	5	60.1	3	66.7	2	50.0	.	.	.	.	.	.
Franche-Comté	23	58.4	4	25.0	16	77.8	.	.	.	.	3	.
Haute Normandie	43	51.4	18	33.3	23	66.0	2	50.0	.	.	.	.
Ile-de-France	384	65.9	112	57.0	205	73.7	42	60.0	.	.	25	51.9
Languedoc Roussillon	76	61.7	39	59.0	25	62.4	7	66.7	.	.	4	75.0
Limousin	20	62.9	9	66.7	11	59.9	.	.	.	.	.	.
Lorraine	49	40.7	32	37.5	14	41.7	3	66.7	.	.	.	.
Midi-Pyrénées	85	69.1	50	60.0	28	88.2	4	75.0	.	.	3	33.3
Nord Pas de Calais	71	50.3	33	30.3	28	69.2	7	66.7	.	.	2	52.8
Pays de la Loire	62	66.4	25	44.0	34	82.6	1	100.0	.	.	2	52.0
Picardie	28	38.2	15	20.0	13	58.4	.	.	.	.	.	.
Poitou-Charentes	36	46.6	18	44.4	17	51.6	.	.	.	.	1	.
Provence-Alpes-Côte d'Azur	174	59.6	102	51.0	50	76.6	12	51.5	.	.	11	70.3
Rhône-Alpes	165	69.9	73	68.5	74	71.0	6	66.7	.	.	11	73.0
<b>France métropolitaine</b>	<b>1 604</b>	<b>59.6</b>	<b>694</b>	<b>51.1</b>	<b>696</b>	<b>69.1</b>	<b>108</b>	<b>57.9</b>	.	.	<b>106</b>	<b>54.4</b>
D.O.M.	24	62.3	10	60.0	14	64.0	.	.	.	.	.	.
France entière	1 628	59.6	704	51.3	710	69.0	108	57.9	.	.	106	54.4

Tableau 13 b. Pourcentage des médecins par région et tranche d'âge

ANATOMIE ET CYTOLOGIE PATHOLOGIQUE	- de 30 ans	30 à 34 ans	35 à 39 ans	40 à 44 ans	45 à 49 ans	50 à 54 ans	55 à 59 ans	60 à 64 ans	65 à 69 ans	70 ans et +	Total En %	Age moyen
Alsace	.	7.6	4.9	9.8	17.4	31.2	7.3	12.0	4.4	5.4	100.0	51.1
Aquitaine	1.0	5.5	10.6	19.1	7.4	26.9	15.1	7.4	5.9	1.0	100.0	49.5
Auvergne	.	9.7	6.5	18.9	15.4	27.8	15.4	.	6.2	.	100.0	48.2
Basse Normandie	3.7	8.7	8.1	8.1	16.1	22.1	25.0	3.7	4.4	.	100.0	48.9
Bourgogne	.	.	11.6	24.3	31.0	12.1	12.7	.	8.4	.	100.0	48.2
Bretagne	.	4.6	18.9	18.4	11.8	25.6	15.9	4.9	.	.	100.0	47.0
Centre	.	7.5	4.0	9.7	19.3	26.3	22.2	9.2	.	1.9	100.0	50.3
Champagne Ardenne	.	.	8.1	15.6	15.6	30.0	11.4	8.3	7.4	3.6	100.0	51.9
Corse	.	.	20.2	19.8	20.2	20.2	.	.	19.8	.	100.0	50.2
Franche-Comté	.	15.4	5.1	14.5	18.2	13.1	24.1	.	5.1	4.4	100.0	48.7
Haute Normandie	.	2.6	7.7	10.0	20.1	32.5	17.0	7.5	2.6	.	100.0	50.3
Ile-de-France	0.7	4.1	9.9	14.0	14.8	20.3	15.4	9.3	6.2	5.2	100.0	51.3
Languedoc Roussillon	.	4.5	16.9	17.5	19.4	14.4	14.8	9.8	1.3	1.3	100.0	48.0
Limousin	5.5	.	15.3	26.4	.	42.4	4.9	5.5	.	.	100.0	46.6
Lorraine	4.7	9.1	7.0	14.5	14.8	10.1	31.7	6.1	2.0	.	100.0	48.5
Midi-Pyrénées	.	10.0	9.6	11.3	18.4	23.8	18.0	8.9	.	.	100.0	48.3
Nord Pas de Calais	1.8	6.3	17.8	18.8	22.4	16.9	9.2	3.3	3.5	.	100.0	45.9
Pays de la Loire	.	7.5	14.8	25.1	18.7	13.3	8.6	10.1	1.9	.	100.0	46.4
Picardie	.	10.9	11.9	18.0	7.8	21.9	11.0	18.5	.	.	100.0	48.2
Poitou-Charentes	.	11.9	.	22.7	25.2	16.9	17.7	2.7	2.9	.	100.0	48.2
Provence-Alpes-Côte d'Azur	.	6.1	12.1	14.5	22.9	16.1	15.1	8.1	2.4	2.7	100.0	49.0
Rhône-Alpes	0.7	5.2	15.7	10.9	17.5	26.6	7.5	7.6	5.7	2.5	100.0	49.3
<b>France métropolitaine</b>	<b>0.7</b>	<b>5.9</b>	<b>11.3</b>	<b>15.2</b>	<b>16.9</b>	<b>21.5</b>	<b>14.7</b>	<b>7.7</b>	<b>3.9</b>	<b>2.3</b>	<b>100.0</b>	<b>49.3</b>
D.O.M.	.	8.1	4.7	8.8	16.4	16.9	32.3	.	12.9	.	100.0	51.4
France entière	0.7	5.9	11.2	15.1	16.9	21.4	14.9	7.6	4.0	2.2	100.0	49.3

Tableau 13 c. Pourcentage des médecins par secteur d'activité et tranche d'âge

	Age moyen	Effectif	- de 30 ans	30 à 34 ans	35 à 39 ans	40 à 44 ans	45 à 49 ans	50 à 54 ans	55 à 59 ans	60 à 64 ans	65 à 69 ans	70 ans et +	TOTAL En %
<b>Anatomie et cytologie pathologique</b>													
<b>Total médecins</b>	<b>49.3</b>	<b>1 604</b>	<b>0.7</b>	<b>5.9</b>	<b>11.3</b>	<b>15.2</b>	<b>16.9</b>	<b>21.5</b>	<b>14.7</b>	<b>7.7</b>	<b>3.9</b>	<b>2.3</b>	<b>100.0</b>
<b>Secteur d'activité</b>													
Hôpital public	48.1	696	1.2	9.5	15.4	17.3	11.2	16.0	13.7	7.4	5.2	3.0	100.0
Hôpital privé PSPH	47.9	108	.	9.5	10.7	23.1	16.5	13.8	11.1	10.5	4.8	.	100.0
Centre de santé	83.0	1	.	.	.	.	.	.	.	.	.	100.0	100.0
Cabinet individuel	51.8	144	0.7	3.5	2.8	6.2	27.1	25.7	20.1	7.7	2.1	4.2	100.0
Cabinet de groupe	52.7	109	.	2.8	7.4	9.2	13.7	21.0	23.0	16.6	5.5	0.9	100.0
Exercice en Société	48.4	441	.	2.0	10.0	16.3	24.9	29.7	11.8	4.3	0.7	0.2	100.0
Prévention	52.0	1	.	.	.	.	.	100.0	.	.	.	.	100.0
Enseignement et Recherche	59.5	16	.	5.2	6.3	6.3	.	6.3	12.3	20.7	37.7	5.2	100.0
Contrôle	53.0	1	.	.	.	.	.	100.0	.	.	.	.	100.0
Labos et indust. de santé	70.0	1	.	.	.	.	.	.	.	.	.	100.0	100.0
Autres secteurs	53.6	81	1.2	.	5.8	6.3	13.7	28.9	24.7	12.0	2.5	4.8	100.0

Tableau 13 d. Pourcentage des médecins par secteur d'activité et selon la tranche d'âge

	Effectif	- de 30 ans	30 à 34 ans	35 à 39 ans	40 à 44 ans	45 à 49 ans	50 à 54 ans	55 à 59 ans	60 à 64 ans	65 à 69 ans	70 ans et +	TOTAL En %
<b>Anatomie et cytologie pathologique</b>												
<b>Total médecins</b>	<b>1 604</b>	<b>100.0</b>	<b>100.0</b>	<b>100.0</b>	<b>100.0</b>	<b>100.0</b>	<b>100.0</b>	<b>100.0</b>	<b>100.0</b>	<b>100.0</b>	<b>100.0</b>	<b>100.0</b>
<b>Secteur d'activité</b>												
Hôpital public	696	81.3	70.2	59.4	49.5	28.7	32.2	40.5	41.6	57.9	57.2	43.4
Hôpital privé PSPH	108	.	10.9	6.4	10.3	6.6	4.4	5.1	9.1	8.3	.	6.8
Centre de santé	1	.	.	.	.	.	.	.	.	.	.	0.1
Cabinet individuel	144	9.4	5.3	2.2	3.7	14.4	10.7	12.3	9.0	4.8	16.6	9.0
Cabinet de groupe	109	.	3.2	4.4	4.1	5.5	6.6	10.6	14.5	9.6	2.8	6.8
Exercice en Société	441	.	9.5	24.4	29.6	40.5	38.0	22.1	15.3	4.8	2.8	27.5
Prévention	1	.	.	.	.	.	0.4	.	.	.	.	0.1
Enseignement et Recherche	16	.	0.9	0.6	0.4	.	0.3	0.9	2.7	9.8	2.3	1.0
Contrôle	1	.	.	.	.	.	0.3	.	.	.	.	0.1
Labos et indust. de santé	1	.	.	.	.	.	.	.	.	.	2.7	0.1
Autres secteurs	81	9.4	.	2.6	2.1	4.1	6.8	8.5	7.8	3.2	10.6	5.0

Tableau 13 e. Pourcentage des médecins par tranche d'unité urbaine et tranche d'âge

<b>Anatomie et cytologie pathologique</b>	% Fem	Effectif	- de 30 ans	30 à 34 ans	35 à 39 ans	40 à 44 ans	45 à 49 ans	50 à 54 ans	55 à 59 ans	60 à 64 ans	65 à 69 ans	70 ans et +	TOTAL En %
<b>Ensemble</b>	<b>59.6</b>	<b>1 604</b>	<b>0.7</b>	<b>5.9</b>	<b>11.3</b>	<b>15.2</b>	<b>16.9</b>	<b>21.5</b>	<b>14.7</b>	<b>7.7</b>	<b>3.9</b>	<b>2.3</b>	<b>100.0</b>
<b>Commune rurale</b>	<b>25.0</b>	<b>8</b>	<b>.</b>	<b>.</b>	<b>12.5</b>	<b>12.5</b>	<b>37.5</b>	<b>25.0</b>	<b>12.5</b>	<b>.</b>	<b>.</b>	<b>.</b>	<b>100.0</b>
U. u. de moins de 5 000 hab.	.	.	.	.	.	.	.	.	.	.	.	.	.
de 5 000 à - de 10 000 hab.	76.8	5	.	.	19.2	.	19.2	.	19.2	23.2	19.2	.	100.0
de 10 000 à - de 20 000 hab.	49.2	15	.	.	.	.	20.5	36.9	34.1	8.5	.	.	100.0
de 20 000 à - de 50 000 hab.	64.7	74	.	4.3	2.7	12.5	23.3	37.0	14.5	5.7	.	.	100.0
de 50 000 à - de 100 000 hab.	49.7	158	.	2.7	7.9	11.3	26.0	26.8	12.3	9.5	2.0	1.4	100.0
de 100 000 à - de 200 000 hab.	47.8	174	1.8	8.9	9.7	19.1	13.8	22.9	12.3	7.3	3.1	1.1	100.0
de 200 000 à - de 2 000 000 hab.	61.0	793	0.6	7.0	13.9	16.3	16.2	19.0	14.8	6.8	3.8	1.5	100.0
Agglomération parisienne	66.1	377	0.8	4.2	9.8	14.0	14.3	20.4	15.7	9.5	6.0	5.3	100.0

Tableau 14 a. Effectifs des médecins par région et secteur d'activité

ANESTHESIE-REANIMATION	Total Métropole		Cabinet		Hôpital public		Hôpital privé PSPH non lucratif		Hôpital privé non PSPH lucratif		Autres	
	Nombre	Femmes en %	Nombre	Femmes en %	Nombre	Femmes en %	Nombre	Femmes en %	Nombre	Femmes en %	Nombre	Femmes en %
Alsace	325	37.1	49	16.3	216	44.1	49	33.4	9	12.9	2	.
Aquitaine	615	36.6	157	31.3	367	39.0	34	42.0	53	32.1	4	31.4
Auvergne	208	41.8	61	23.0	124	48.7	10	66.0	11	45.5	2	53.6
Basse Normandie	205	25.7	49	20.4	141	28.0	10	25.0	5	20.0	1	.
Bourgogne	238	25.9	47	17.0	147	31.6	14	30.7	28	7.1	2	49.3
Bretagne	520	28.8	96	16.7	337	35.4	33	23.9	48	8.3	5	39.7
Centre	322	28.7	85	8.2	215	37.0	.	.	19	20.7	3	66.7
Champagne Ardenne	184	36.0	50	28.0	111	43.1	1	.	21	19.0	.	.
Corse	41	51.1	15	40.0	22	54.4	.	.	4	74.9	.	.
Franche-Comté	162	41.0	30	23.3	122	45.4	.	.	9	33.3	1	100.0
Haute Normandie	232	31.4	69	23.2	150	37.2	5	20.0	6	.	2	.
Ile-de-France	2 151	41.3	558	28.0	1 257	46.1	170	55.1	142	31.4	24	58.1
Languedoc Roussillon	520	35.4	159	26.4	299	38.2	10	37.5	48	44.0	4	73.7
Limousin	126	28.4	17	11.7	94	31.6	1	.	13	23.1	1	100.0
Lorraine	344	33.7	65	16.9	205	42.0	57	25.9	16	18.8	1	100.0
Midi-Pyrénées	539	42.8	162	38.3	306	44.9	13	46.9	53	40.8	5	78.2
Nord Pas de Calais	558	37.5	142	23.9	308	46.9	67	30.8	39	23.5	2	52.8
Pays de la Loire	512	30.2	135	19.3	312	36.2	28	28.9	35	17.1	1	100.0
Picardie	174	31.3	36	25.0	118	33.5	2	.	18	33.3	.	.
Poitou Charentes	252	34.4	62	22.6	171	41.2	.	.	15	6.6	3	34.2
Provence-Alpes-Côte d'Azur	1 072	39.0	377	29.4	587	45.1	28	42.3	67	35.7	12	50.3
Rhône-Alpes	1 102	37.2	297	23.9	683	43.5	73	37.3	39	23.2	10	60.5
<b>France métropolitaine</b>	<b>10 401</b>	<b>36.6</b>	<b>2 718</b>	<b>25.5</b>	<b>6 291</b>	<b>41.8</b>	<b>606</b>	<b>39.5</b>	<b>700</b>	<b>27.6</b>	<b>86</b>	<b>54.5</b>
D.O.M.	245	30.4	40	17.5	175	35.2	2	50.0	25	9.6	3	69.3
France entière	10 646	36.4	2 758	25.4	6 466	41.6	608	39.5	724	26.9	90	55.1

Tableau 14 b. Pourcentage des médecins par région et tranche d'âge

ANESTHESIE-REANIMATION	- de 30 ans	30 à 34 ans	35 à 39 ans	40 à 44 ans	45 à 49 ans	50 à 54 ans	55 à 59 ans	60 à 64 ans	65 à 69 ans	70 ans et +	Total En %	Age moyen
Alsace	0.3	5.1	5.8	13.4	19.8	26.3	19.5	8.4	0.4	1.1	100.0	49.9
Aquitaine	0.4	5.4	8.1	9.2	16.0	22.1	26.9	8.9	1.8	1.1	100.0	50.7
Auvergne	.	11.2	8.5	8.5	18.4	18.4	23.1	6.5	3.0	2.4	100.0	49.3
Basse Normandie	0.6	6.2	4.6	13.4	16.3	22.8	29.2	4.8	1.7	0.5	100.0	50.0
Bourgogne	1.0	5.2	8.2	7.9	20.4	23.2	21.6	10.3	1.3	1.0	100.0	50.3
Bretagne	0.9	9.0	8.9	9.3	17.0	21.8	22.7	8.6	1.7	0.2	100.0	49.1
Centre	0.4	4.9	4.9	8.3	16.4	26.0	27.1	9.4	1.9	0.7	100.0	51.2
Champagne Ardenne	1.3	6.0	5.9	7.8	20.0	22.4	26.9	6.4	2.7	0.5	100.0	50.4
Corse	.	4.8	7.1	11.1	17.7	27.0	22.5	7.2	2.4	.	100.0	50.3
Franche-Comté	.	5.6	4.0	9.6	25.3	23.8	21.8	9.1	0.7	.	100.0	50.0
Haute Normandie	0.5	7.0	8.4	11.1	18.6	21.5	23.8	5.0	2.8	1.3	100.0	49.6
Ile-de-France	0.8	6.4	7.8	8.1	14.6	21.7	23.8	9.0	4.2	3.5	100.0	51.3
Languedoc Roussillon	0.2	7.0	10.8	9.9	19.6	21.7	20.9	8.3	1.5	0.2	100.0	49.1
Limousin	2.7	10.0	6.9	10.2	13.9	20.1	25.5	8.8	1.9	.	100.0	48.9
Lorraine	1.7	7.5	5.7	8.3	17.9	24.8	23.5	9.7	0.9	.	100.0	49.8
Midi-Pyrénées	0.6	4.9	6.8	7.1	15.5	27.2	26.2	9.7	0.8	1.2	100.0	51.0
Nord Pas de Calais	1.8	13.0	13.4	11.3	13.3	19.4	18.4	6.8	2.0	0.6	100.0	47.2
Pays de la Loire	2.0	8.5	8.5	10.9	20.4	20.8	18.8	8.5	1.5	.	100.0	48.4
Picardie	.	8.0	6.0	6.3	20.5	23.3	26.6	7.4	1.9	.	100.0	50.3
Poitou Charentes	1.6	5.9	9.4	7.2	20.0	27.2	21.0	7.2	.	0.5	100.0	49.3
Provence-Alpes-Côte d'Azur	0.3	6.4	9.2	7.2	17.6	22.9	23.5	10.1	1.9	0.6	100.0	50.2
Rhône-Alpes	1.3	8.4	10.2	10.3	16.6	20.7	20.1	9.5	2.1	0.8	100.0	49.0
<b>France métropolitaine</b>	<b>0.9</b>	<b>7.1</b>	<b>8.4</b>	<b>9.1</b>	<b>17.0</b>	<b>22.4</b>	<b>23.0</b>	<b>8.7</b>	<b>2.2</b>	<b>1.2</b>	<b>100.0</b>	<b>50.0</b>
D.O.M.	.	7.1	8.1	8.2	17.4	19.2	26.4	10.6	0.9	2.2	100.0	50.8
France entière	0.8	7.1	8.3	9.1	17.0	22.4	23.1	8.8	2.2	1.3	100.0	50.0

### 14 c. Pourcentage des médecins par secteur d'activité et tranche d'âge

	Age moyen	Effectif	- de 30 ans	30 à 34 ans	35 à 39 ans	40 à 44 ans	45 à 49 ans	50 à 54 ans	55 à 59 ans	60 à 64 ans	65 à 69 ans	70 ans et +	TOTAL En %
<b>Anesthésie réanimation</b>													
<b>Total médecins</b>	50.0	10 401	0.9	7.1	8.4	9.1	17.0	22.4	23.0	8.7	2.2	1.2	100.0
<b>Secteur d'activité</b>													
Hôpital public	49.2	6 291	1.3	9.6	8.9	9.3	15.2	22.1	22.8	8.0	1.7	1.1	100.0
Hôpital privé PSPH	51.0	606	0.6	6.2	4.9	9.9	19.4	21.0	23.0	10.4	3.2	1.4	100.0
Hôpital privé non PSPH	53.5	700	.	0.7	3.3	5.9	20.9	25.5	24.9	11.0	5.1	2.7	100.0
Centre de santé	59.5	2	.	.	.	.	.	.	48.8	51.2	.	.	100.0
Cabinet individuel	52.1	1 165	0.2	3.2	7.2	6.3	17.9	22.6	25.4	11.5	3.9	1.9	100.0
Cabinet de groupe	49.6	795	0.4	4.0	10.2	9.9	20.0	24.3	21.6	8.2	1.3	0.1	100.0
Exercice en Société	48.9	758	0.1	2.9	11.6	13.3	22.7	22.4	20.1	6.3	0.5	.	100.0
Prévention	55.7	10	.	.	.	.	10.3	20.4	39.1	30.2	.	.	100.0
Etablissement social	53.3	5	.	.	.	20.7	.	39.5	19.6	.	20.2	.	100.0
Enseignement et Recherche	56.8	4	.	.	.	25.7	.	.	.	50.6	23.7	.	100.0
Contrôle	62.9	18	.	.	.	.	.	17.2	26.2	17.3	11.2	28.1	100.0
Administration	54.4	7	.	.	.	13.8	28.6	.	14.8	31.5	11.3	.	100.0
Autre étab. sanitaire	67.2	2	.	.	.	.	.	.	54.2	.	.	45.8	100.0
Labos et indust. de santé	51.7	2	.	.	.	.	46.4	53.6	.	.	.	.	100.0
Autres secteurs	52.4	36	.	11.4	7.8	8.5	9.0	11.3	30.7	14.0	.	7.3	100.0

Tableau 14 d. Pourcentage des médecins par secteur d'activité et selon la tranche d'âge

	Effectif	- de 30 ans	30 à 34 ans	35 à 39 ans	40 à 44 ans	45 à 49 ans	50 à 54 ans	55 à 59 ans	60 à 64 ans	65 à 69 ans	70 ans et +	TOTAL En %
<b>Anesthésie réanimation</b>												
<b>Total médecins</b>	10 401	100.0	100.0	100.0	100.0	100.0	100.0	100.0	100.0	100.0	100.0	100.0
<b>Secteur d'activité</b>												
Hôpital public	6 291	89.5	81.4	64.5	61.8	54.2	59.6	59.9	55.5	47.7	54.4	60.5
Hôpital privé PSPH	606	3.8	5.1	3.4	6.3	6.7	5.4	5.8	7.0	8.5	6.7	5.8
Hôpital privé non PSPH	700	.	0.7	2.7	4.4	8.3	7.6	7.3	8.5	15.5	14.5	6.7
Centre de santé	2	.	.	.	.	.	.	0.0	0.1	.	.	0.0
Cabinet individuel	1 165	2.2	5.0	9.7	7.7	11.8	11.3	12.4	14.8	20.1	17.0	11.2
Cabinet de groupe	795	3.3	4.3	9.3	8.4	9.0	8.3	7.2	7.2	4.4	0.8	7.6
Exercice en Société	758	1.1	3.0	10.1	10.7	9.7	7.3	6.4	5.3	1.7	.	7.3
Enseignement et Recherche	10	.	.	.	.	0.1	0.1	0.2	0.3	.	.	0.1
Contrôle	5	.	.	.	0.1	.	0.1	0.0	.	0.5	.	0.1
Labos et indust. de santé	4	.	.	.	0.1	.	.	.	0.2	0.4	.	0.0
Autres secteurs	18	.	.	.	.	.	0.1	0.2	0.3	0.9	3.9	0.2
Administration	7	.	.	.	0.1	0.1	.	0.0	0.3	0.4	.	0.1
Autre étab. sanitaire	2	.	.	.	.	.	.	0.0	.	.	0.7	0.0
Labos et indust. de santé	2	.	.	.	.	0.1	0.0	.	.	.	.	0.0
Autres secteurs	36	.	0.5	0.3	0.3	0.2	0.2	0.5	0.6	.	2.0	0.3

Tableau 14 e. Pourcentage des médecins par tranche d'unité urbaine et tranche d'âge

TRANCHE D'UNITE URBAINE	% Fem	Effectif	- de 30 ans	30 à 34 ans	35 à 39 ans	40 à 44 ans	45 à 49 ans	50 à 54 ans	55 à 59 ans	60 à 64 ans	65 à 69 ans	70 ans et +	TOTAL En %
Ensemble	36.6	10 401	0.9	7.1	8.4	9.1	17.0	22.4	23.0	8.7	2.2	1.2	100.0
Commune rurale	30.4	58	.	3.5	10.4	6.9	8.7	25.3	26.9	12.8	2.0	3.5	100.0
U. u. de moins de 5 000 hab.	37.1	43	.	7.0	7.0	7.7	20.6	20.8	13.0	18.5	2.8	2.7	100.0
de 5 000 à - de 10 000 hab.	27.2	199	.	1.0	4.0	6.0	18.0	23.4	33.2	11.0	3.5	.	100.0
de 10 000 à - de 20 000 hab.	24.3	406	0.3	1.6	3.5	7.6	18.1	25.4	29.3	9.6	3.3	1.3	100.0
de 20 000 à - de 50 000 hab.	27.2	947	0.1	2.7	5.1	6.5	19.7	27.5	27.0	9.7	1.2	0.4	100.0
de 50 000 à - de 100 000 hab.	30.0	1 094	0.2	4.6	9.0	10.1	18.1	22.3	25.2	8.1	1.6	0.8	100.0
de 100 000 à - de 200 000 hab.	34.3	1 061	0.7	9.6	9.5	10.9	18.2	22.0	21.6	6.8	0.7	.	100.0
de 200 000 à - de 2 000 000 hab.	39.9	4 529	1.3	9.2	9.4	9.8	16.9	21.4	20.8	8.6	1.8	0.7	100.0
Agglomération parisienne	41.8	2 064	0.9	6.6	7.9	8.0	14.5	21.8	23.4	9.0	4.3	3.6	100.0

Tableau 15 a Effectifs des médecins par région et secteur d'activité

CARDIOLOGIE	Total Métropole		Cabinet		Hôpital public		Hôpital privé PSPH non lucratif		Hôpital privé non PSPH lucratif		Autres	
	Nombre	Femmes en %	Nombre	Femmes en %	Nombre	Femmes en %	Nombre	Femmes en %	Nombre	Femmes en %	Nombre	Femmes en %
Alsace	198	17.7	111	11.7	70	20.9	17	43.5	.	.	.	.
Aquitaine	325	17.4	217	12.4	81	28.3	7	20.0	19	27.0	1	.
Auvergne	107	13.5	61	9.8	40	13.3	2	100.0	2	.	2	50.0
Basse Normandie	105	13.6	62	8.1	37	19.6	.	.	7	32.7	.	.
Bourgogne	130	21.9	74	18.9	48	26.1	4	24.8	2	50.0	2	.
Bretagne	243	17.2	126	13.5	93	16.2	12	52.9	10	20.0	1	100.0
Centre	211	16.8	115	13.9	80	16.0	12	54.4	4	.	.	.
Champagne Ardenne	92	13.2	53	7.5	35	23.2	.	.	3	.	1	.
Corse	33	3.0	26	3.8	7	.	.	.	.	.	.	.
Franche-Comté	78	18.9	42	16.7	34	22.9	1	.	1	.	.	.
Haute Normandie	117	17.5	72	15.3	39	20.8	4	33.3	2	.	.	.
Ile-de-France	1 499	22.2	940	18.7	403	26.5	56	37.0	51	20.9	48	38.7
Languedoc Roussillon	245	14.0	178	14.6	61	12.2	2	.	4	22.3	.	.
Limousin	74	10.7	34	2.9	30	23.0	6	.	3	.	1	.
Lorraine	210	20.3	112	15.2	77	27.2	16	22.9	3	.	2	48.0
Midi-Pyrénées	296	15.8	195	13.8	82	24.2	2	.	15	.	2	.
Nord Pas de Calais	360	13.0	202	8.9	124	19.7	23	10.0	2	.	10	22.4
Pays de la Loire	225	16.6	126	15.9	93	17.6	.	.	5	20.0	1	.
Picardie	143	16.0	55	9.1	80	20.9	2	50.0	5	.	.	.
Poitou Charentes	149	16.5	79	12.7	64	19.0	.	.	6	41.1	.	.
Provence-Alpes-Côte d'Azur	711	9.9	543	8.3	133	14.7	7	18.0	20	10.7	7	28.2
Rhône-Alpes	505	24.0	291	16.8	185	32.8	19	35.8	5	40.3	6	49.8
<b>France métropolitaine</b>	<b>6 058</b>	<b>17.5</b>	<b>3 714</b>	<b>13.9</b>	<b>1 896</b>	<b>22.5</b>	<b>193</b>	<b>32.2</b>	<b>169</b>	<b>17.4</b>	<b>85</b>	<b>34.2</b>
D.O.M.	97	9.8	67	1.5	29	29.4	.	.	1	.	.	.
France entière	6 156	17.4	3 781	13.6	1 925	22.6	193	32.2	171	17.3	85	34.2

Tableau 15 b. Pourcentage des médecins par région et tranche d'âge

CARDIOLOGIE	- de 30 ans	30 à 34 ans	35 à 39 ans	40 à 44 ans	45 à 49 ans	50 à 54 ans	55 à 59 ans	60 à 64 ans	65 à 69 ans	70 ans et +	Total En %	Age moyen
Alsace	0.6	6.7	15.5	12.5	20.9	19.4	12.8	6.4	4.3	1.0	100.0	48.0
Aquitaine	0.4	8.6	9.6	18.6	14.5	19.6	17.6	8.3	2.4	0.3	100.0	48.3
Auvergne	1.0	8.0	10.9	8.8	17.1	17.9	21.5	9.4	2.8	2.8	100.0	49.9
Basse Normandie	1.1	1.1	10.0	20.2	22.3	19.0	17.4	4.7	4.0	.	100.0	48.7
Bourgogne	.	5.1	8.3	19.7	21.3	14.1	18.1	11.1	2.3	.	100.0	49.2
Bretagne	2.8	7.0	12.3	13.0	19.3	19.8	17.9	5.1	2.7	.	100.0	47.7
Centre	0.5	7.1	11.4	14.8	24.8	15.5	17.2	7.3	1.4	.	100.0	47.8
Champagne Ardenne	1.2	.	8.5	16.2	20.6	21.2	20.9	11.3	.	.	100.0	50.1
Corse	.	.	3.0	24.0	9.1	24.3	27.3	9.1	3.0	.	100.0	51.6
Franche-Comté	.	6.0	12.5	12.3	28.8	15.8	15.7	6.4	2.5	.	100.0	47.8
Haute Normandie	.	7.5	10.6	17.1	17.6	22.2	14.3	9.0	1.8	.	100.0	48.3
Ile-de-France	0.4	5.7	9.8	13.0	17.6	18.4	17.9	8.4	4.9	3.9	100.0	50.5
Languedoc Roussillon	1.4	6.3	8.4	19.3	20.9	16.7	14.4	10.1	2.5	.	100.0	48.4
Limousin	1.5	6.1	8.7	15.1	19.2	22.6	17.0	5.4	4.3	.	100.0	48.5
Lorraine	1.6	4.7	10.5	17.4	23.4	15.6	15.4	6.9	4.4	.	100.0	48.2
Midi-Pyrénées	1.8	6.6	9.2	11.4	17.0	21.7	19.4	10.8	2.0	.	100.0	49.4
Nord Pas de Calais	2.6	7.2	13.5	13.1	21.2	16.2	15.9	7.2	1.2	2.0	100.0	47.6
Pays de la Loire	1.0	7.0	14.8	15.9	16.2	18.5	16.8	7.8	1.9	.	100.0	47.6
Picardie	1.6	4.5	12.2	21.3	24.5	17.0	12.5	4.9	1.5	.	100.0	46.8
Poitou Charentes	.	5.0	13.2	18.5	20.2	21.6	15.3	6.1	.	.	100.0	47.6
Provence-Alpes-Côte d'Azur	0.4	5.5	9.3	12.1	17.0	22.3	20.2	9.9	2.9	0.5	100.0	49.9
Rhône-Alpes	1.8	9.7	12.5	18.3	17.3	15.7	11.9	7.9	3.7	1.3	100.0	47.1
<b>France métropolitaine</b>	<b>1.0</b>	<b>6.3</b>	<b>10.8</b>	<b>14.9</b>	<b>18.8</b>	<b>18.7</b>	<b>17.0</b>	<b>8.2</b>	<b>3.1</b>	<b>1.3</b>	<b>100.0</b>	<b>48.9</b>
D.O.M.	.	6.2	8.7	9.9	18.1	17.8	17.8	8.9	8.2	4.3	100.0	52.0
France entière	1.0	6.3	10.7	14.8	18.8	18.7	17.0	8.2	3.2	1.4	100.0	49.0

Tableau 15 c. Pourcentage des médecins par secteur d'activité et tranche d'âge

	Age moyen	Effectif	- de 30 ans	30 à 34 ans	35 à 39 ans	40 à 44 ans	45 à 49 ans	50 à 54 ans	55 à 59 ans	60 à 64 ans	65 à 69 ans	70 ans et +	TOTAL En %
<b>Cardiologie</b>													
<b>Total médecins</b>	<b>48.9</b>	<b>6 058</b>	<b>1.0</b>	<b>6.3</b>	<b>10.8</b>	<b>14.9</b>	<b>18.8</b>	<b>18.7</b>	<b>17.0</b>	<b>8.2</b>	<b>3.1</b>	<b>1.3</b>	<b>100.0</b>
<b>Secteur d'activité</b>													
Hôpital public	45.4	1 896	2.6	13.4	15.3	18.8	17.0	12.8	11.2	5.3	2.3	1.4	100.0
Hôpital privé PSPH	48.7	193	1.1	6.8	13.1	15.8	18.8	11.9	16.1	10.9	5.1	0.5	100.0
Hôpital privé non PSPH	51.7	169	.	1.3	9.5	13.6	17.9	17.7	21.8	10.3	5.6	2.4	100.0
Dispensaire	60.4	25	.	.	.	.	13.9	10.9	24.3	29.1	10.7	11.1	100.0
Cabinet individuel	52.1	1 469	0.5	2.5	6.5	9.6	18.0	23.1	20.8	11.9	5.0	2.2	100.0
Cabinet de groupe	49.9	1 662	0.1	2.8	8.8	15.1	20.0	21.7	20.2	8.5	2.3	0.5	100.0
Exercice en Société	47.9	583	.	4.8	13.0	15.4	23.0	21.1	16.3	5.3	0.9	0.2	100.0
Prévention	61.2	9	.	.	.	11.0	.	22.7	.	10.5	31.2	24.6	100.0
Etablissement social	63.6	2	.	.	.	.	.	.	48.9	.	51.1	.	100.0
Enseignement et Recherche	52.2	10	.	10.2	8.7	8.7	10.1	.	40.1	11.6	10.6	.	100.0
Contrôle	50.9	9	.	.	.	.	49.0	30.7	9.3	11.1	.	.	100.0
Administration	48.0	2	.	.	.	53.6	.	.	46.4	.	.	.	100.0
Autre étab. sanitaire	48.9	4	.	21.2	.	26.4	.	24.1	.	.	28.4	.	100.0
Labos et indust. de santé	47.4	10	.	.	8.9	18.8	54.0	8.9	.	.	9.3	.	100.0
Autres secteurs	55.1	13	.	.	.	13.9	21.9	21.8	13.4	7.0	7.0	14.8	100.0

Tableau 15 d. Pourcentage des médecins par secteur d'activité selon la tranche d'âge

	Effectif	- de 30 ans	30 à 34 ans	35 à 39 ans	40 à 44 ans	45 à 49 ans	50 à 54 ans	55 à 59 ans	60 à 64 ans	65 à 69 ans	70 ans et +	TOTAL En %
<b>Cardiologie</b>												
<b>Total médecins</b>	<b>6 058</b>	<b>100.0</b>	<b>100.0</b>	<b>100.0</b>	<b>100.0</b>	<b>100.0</b>	<b>100.0</b>	<b>100.0</b>	<b>100.0</b>	<b>100.0</b>	<b>100.0</b>	<b>100.0</b>
<b>Secteur d'activité</b>												
Hôpital public	1 896	82.8	66.7	44.5	39.6	28.4	21.4	20.5	20.1	22.8	32.0	31.3
Hôpital privé PSPH	193	3.7	3.5	3.9	3.4	3.2	2.0	3.0	4.2	5.2	1.2	3.2
Hôpital privé non PSPH	169	.	0.6	2.5	2.6	2.7	2.7	3.6	3.5	5.0	4.9	2.8
Dispensaire	25	.	.	.	.	0.3	0.2	0.6	1.5	1.4	3.5	0.4
Cabinet individuel	1 469	11.8	9.4	14.7	15.7	23.2	30.0	29.6	35.3	38.6	40.8	24.3
Cabinet de groupe	1 662	1.7	12.0	22.5	27.9	29.2	31.9	32.6	28.4	20.1	11.1	27.4
Exercice en Société	583	.	7.3	11.7	10.0	11.8	10.9	9.2	6.2	2.6	1.2	9.6
Prévention	9	.	.	.	0.1	.	0.2	.	0.2	1.5	2.8	0.2
Etablissement social	2	.	.	.	.	.	.	0.1	.	0.5	.	0.0
Enseignement et Recherche	10	.	0.3	0.1	0.1	0.1	.	0.4	0.2	0.5	.	0.2
Contrôle	9	.	.	.	.	0.4	0.2	0.1	0.2	.	.	0.2
Administration	2	.	.	.	0.1	.	.	0.1	.	.	.	0.0
Autre étab. sanitaire	13	.	.	.	0.2	0.3	0.3	0.2	0.2	0.5	2.4	0.2
Labos et indust. de santé	4	.	0.2	.	0.1	.	0.1	.	.	0.6	.	0.1
Autres secteurs	10	.	.	0.1	0.2	0.5	0.1	.	.	0.5	.	0.2

Tableau 15 e. Pourcentage des médecins par tranche d'unité urbaine et tranche d'âge

Tranche d'unité urbaine	% Fem	Effectif	- de 30 ans	30 à 34 ans	35 à 39 ans	40 à 44 ans	45 à 49 ans	50 à 54 ans	55 à 59 ans	60 à 64 ans	65 à 69 ans	70 ans et +	TOTAL En %
<b>Ensemble</b>	<b>17.5</b>	<b>6 058</b>	<b>1.0</b>	<b>6.3</b>	<b>10.8</b>	<b>14.9</b>	<b>18.8</b>	<b>18.7</b>	<b>17.0</b>	<b>8.2</b>	<b>3.1</b>	<b>1.3</b>	<b>100.0</b>
Commune rurale	20.1	39	.	3.1	8.4	27.4	18.3	17.5	14.7	5.1	5.6	.	100.0
U. u. de moins de 5 000 hab.	27.7	68	1.5	3.2	4.9	13.2	18.5	19.8	24.0	11.3	3.5	.	100.0
de 5 000 à - de 10 000 hab.	14.0	187	.	1.1	6.7	15.2	22.6	25.0	21.6	6.8	1.1	.	100.0
de 10 000 à - de 20 000 hab.	12.7	355	0.3	1.2	7.9	14.9	22.0	26.3	19.9	5.7	1.2	0.6	100.0
de 20 000 à - de 50 000 hab.	13.5	612	0.4	3.0	9.6	19.3	18.4	21.1	17.0	9.0	2.2	.	100.0
de 50 000 à - de 100 000 hab.	12.8	679	0.9	3.7	11.9	17.4	21.5	17.2	16.5	9.7	1.2	0.1	100.0
de 100 000 à - de 200 000 hab.	18.7	527	1.3	8.1	12.1	15.4	20.8	17.2	16.2	6.8	1.9	0.2	100.0
de 200 000 à - de 2 000 000 hab.	17.6	2 170	1.6	9.5	11.9	14.1	17.7	16.9	15.7	8.1	3.5	0.9	100.0
Agglomération parisienne	22.1	1 421	0.4	5.6	10.2	12.4	17.3	18.7	18.0	8.5	5.0	4.0	100.0

Tableau 16 a. Effectifs de médecins par région et secteur d'activité

DERMATO-VENERELOGIE	Total Métropole		Cabinet		Hôpital public		Hôpital privé PSPH non lucratif		Hôpital privé non PSPH lucratif		Autres	
	Nombre	Femmes en %	Nombre	Femmes en %	Nombre	Femmes en %	Nombre	Femmes en %	Nombre	Femmes en %	Nombre	Femmes en %
Alsace	127	51.0	108	50.9	19	51.3	.	.	.	.	.	.
Aquitaine	222	68.1	197	68.5	21	63.7	1	100.0	1	.	1	100.0
Auvergne	58	42.3	48	41.7	10	45.3	.	.	.	.	.	.
Basse Normandie	62	58.4	57	56.1	4	77.1	.	.	.	.	1	100.0
Bourgogne	79	61.9	72	63.9	5	39.5	.	.	.	.	2	50.0
Bretagne	164	59.0	143	59.4	19	56.4	.	.	1	.	1	100.0
Centre	122	64.5	105	61.9	15	77.8	.	.	.	.	2	100.0
Champagne Ardenne	62	60.5	48	66.7	10	45.1	.	.	2	.	2	50.7
Corse	14	57.1	14	57.1	.	.	.	.	.	.	.	.
Franche-Comté	65	56.2	48	54.2	16	66.3	.	.	.	.	1	.
Haute Normandie	87	57.2	73	54.8	13	67.2	.	.	1	100.0	.	.
Ile-de-France	1 178	67.5	948	67.2	141	67.8	10	60.6	15	73.1	64	71.1
Languedoc Roussillon	172	65.2	147	69.4	19	37.7	.	.	2	50.0	4	50.1
Limousin	33	58.9	25	64.0	8	42.9	.	.	.	.	.	.
Lorraine	115	57.1	95	57.9	14	67.4	3	.	.	.	3	33.3
Midi-Pyrénées	184	68.3	165	69.1	14	54.7	1	100.0	1	100.0	3	67.8
Nord Pas de Calais	189	54.9	160	57.5	22	27.7	1	100.0	.	.	5	79.3
Pays de la Loire	150	68.1	133	69.9	17	54.5	.	.	.	.	.	.
Picardie	64	60.2	55	61.8	8	56.9	.	.	1	.	.	.
Poitou Charentes	83	58.6	75	57.3	8	71.3	.	.	.	.	.	.
Provence-Alpes-Côte d'Azur	447	64.6	385	63.6	44	66.3	.	.	1	100.0	17	80.4
Rhône-Alpes	375	66.3	310	67.1	54	58.4	1	100.0	.	.	10	79.9
<b>France métropolitaine</b>	<b>4 052</b>	<b>63.7</b>	<b>3 411</b>	<b>64.0</b>	<b>482</b>	<b>60.0</b>	<b>17</b>	<b>62.7</b>	<b>25</b>	<b>59.6</b>	<b>118</b>	<b>71.6</b>
D.O.M.	60	47.8	45	51.1	13	44.9	.	.	.	.	2	.
France entière	4 112	63.5	3 456	63.8	494	59.6	17	62.7	25	59.6	120	70.2

Tableau 16 b. Pourcentage des médecins par région et tranche d'âge

DERMATO-VENERELOGIE	- de 30 ans	30 à 34 ans	35 à 39 ans	40 à 44 ans	45 à 49 ans	50 à 54 ans	55 à 59 ans	60 à 64 ans	65 à 69 ans	70 ans et +	Total En %	Age moyen
Alsace	0.8	5.5	10.8	13.6	18.1	22.9	15.9	8.8	3.5	.	100.0	49.2
Aquitaine	.	4.0	14.1	12.7	22.1	20.6	20.9	4.1	1.6	.	100.0	48.5
Auvergne	.	9.0	12.1	5.2	31.8	19.4	12.1	8.7	1.7	.	100.0	48.0
Basse Normandie	.	7.0	9.6	12.8	25.8	25.6	12.8	4.8	1.6	.	100.0	48.0
Bourgogne	.	1.3	7.7	12.8	28.9	15.1	22.7	9.0	2.5	.	100.0	50.2
Bretagne	0.7	5.5	13.0	15.1	18.4	21.5	17.1	7.4	1.2	.	100.0	48.1
Centre	.	5.1	7.5	8.4	28.1	28.7	15.6	6.7	.	.	100.0	49.1
Champagne Ardenne	.	7.2	9.9	15.0	20.9	26.2	9.7	9.6	1.6	.	100.0	48.2
Corse	.	.	7.1	14.3	14.3	21.4	28.6	.	7.1	7.1	100.0	53.0
Franche-Comté	.	5.4	3.4	16.0	26.6	17.5	18.5	6.5	6.2	.	100.0	49.8
Haute Normandie	.	9.0	10.6	11.6	21.9	22.9	14.9	6.9	2.3	.	100.0	47.9
Ile-de-France	0.4	2.8	8.1	10.0	20.6	24.4	19.2	8.2	3.8	2.4	100.0	51.1
Languedoc Roussillon	.	3.9	11.2	15.0	22.9	20.0	15.1	9.4	1.9	0.6	100.0	49.0
Limousin	.	3.4	16.0	9.1	27.7	21.7	15.6	6.5	.	.	100.0	47.7
Lorraine	.	5.2	6.2	10.8	26.6	23.2	14.8	8.8	4.4	.	100.0	50.0
Midi-Pyrénées	0.5	3.3	7.6	13.2	16.3	31.0	19.0	7.2	1.7	.	100.0	49.8
Nord Pas de Calais	0.7	5.8	8.9	20.4	24.4	15.0	14.1	9.2	0.5	1.1	100.0	48.2
Pays de la Loire	.	9.3	11.6	15.4	15.3	27.5	13.5	6.8	0.7	.	100.0	47.4
Picardie	.	5.1	9.8	12.8	21.9	28.4	11.0	9.6	1.6	.	100.0	48.9
Poitou Charentes	1.3	2.5	7.3	7.3	26.6	21.9	19.4	9.0	3.6	1.2	100.0	51.0
Provence-Alpes-Côte d'Azur	0.8	5.1	8.0	10.1	21.4	22.8	18.5	9.0	2.9	1.4	100.0	50.0
Rhône-Alpes	1.5	6.8	9.2	11.6	19.5	22.5	20.9	5.9	1.4	0.8	100.0	48.8
<b>France métropolitaine</b>	<b>0.5</b>	<b>4.7</b>	<b>9.2</b>	<b>11.9</b>	<b>21.5</b>	<b>23.2</b>	<b>17.8</b>	<b>7.7</b>	<b>2.5</b>	<b>1.1</b>	<b>100.0</b>	<b>49.6</b>
D.O.M.	.	3.6	10.6	8.9	10.0	25.2	18.6	10.3	1.7	11.1	100.0	53.6
France entière	0.5	4.6	9.2	11.8	21.3	23.2	17.8	7.8	2.5	1.2	100.0	49.7

Tableau 16 c. Pourcentage des médecins par secteur d'activité et tranche d'âge

	Age moyen	Effectif	- de 30 ans	30 à 34 ans	35 à 39 ans	40 à 44 ans	45 à 49 ans	50 à 54 ans	55 à 59 ans	60 à 64 ans	65 à 69 ans	70 ans et +	TOTAL En %
<b>Dermato-vénérologie</b>													
<b>Total médecins</b>	<b>49.6</b>	<b>4 052</b>	<b>0.5</b>	<b>4.7</b>	<b>9.2</b>	<b>11.9</b>	<b>21.5</b>	<b>23.2</b>	<b>17.8</b>	<b>7.7</b>	<b>2.5</b>	<b>1.1</b>	<b>100.0</b>
<b>Secteur d'activité</b>													
Hôpital public	43.9	482	3.1	23.4	15.6	17.3	10.0	10.9	8.3	6.6	3.9	1.1	100.0
Hôpital privé PSPH	45.0	17	5.9	11.7	11.9	18.8	19.2	18.0	8.3	6.3	.	.	100.0
Hôpital privé non PSPH	54.8	25	.	.	3.8	4.1	12.0	28.3	32.0	12.0	4.1	3.8	100.0
Centre de santé	55.7	53	.	1.9	7.3	8.0	11.9	8.3	27.0	22.3	4.7	8.7	100.0
Cabinet individuel	50.8	2 021	0.1	2.3	7.5	10.3	22.1	25.3	19.3	8.7	2.8	1.4	100.0
Cabinet de groupe	49.6	1 302	.	1.8	9.4	12.1	25.0	24.9	19.0	6.0	1.5	0.2	100.0
Exercice en Société	49.3	88	.	.	5.7	20.5	27.3	26.1	11.4	9.1	.	.	100.0
Prévention	52.9	11	.	.	10.3	9.5	9.6	25.4	27.5	8.0	.	9.7	100.0
Enseignement et Recherche	52.6	8	.	.	.	24.5	.	49.9	12.8	.	12.8	.	100.0
Contrôle	46.9	7	.	.	15.3	.	56.5	28.2	.	.	.	.	100.0
Administration	54.8	12	.	.	.	.	33.1	16.7	33.1	.	7.9	9.2	100.0
Labos et indust. de santé	46.9	8	.	.	14.0	13.0	46.7	14.0	12.2	.	.	.	100.0
Autre établissement sanitaire	55.7	2	.	.	.	.	46.4	.	.	.	53.6	.	100.0
Autres secteurs	45.6	17	.	12.6	34.2	5.6	6.5	18.9	5.0	17.2	.	.	100.0

Tableau 16 d. Pourcentage des médecins par secteur d'activité selon la tranche d'âge

	Effectif	- de 30 ans	30 à 34 ans	35 à 39 ans	40 à 44 ans	45 à 49 ans	50 à 54 ans	55 à 59 ans	60 à 64 ans	65 à 69 ans	70 ans et +	TOTAL En %
<b>Dermato-vénérologie</b>												
<b>Total médecins</b>	<b>4 052</b>	<b>100.0</b>	<b>100.0</b>	<b>100.0</b>	<b>100.0</b>	<b>100.0</b>	<b>100.0</b>	<b>100.0</b>	<b>100.0</b>	<b>100.0</b>	<b>100.0</b>	<b>100.0</b>
<b>Secteur d'activité</b>												
Hôpital public	482	78.9	59.6	20.2	17.3	5.5	5.6	5.5	10.1	18.3	12.0	11.9
Hôpital privé PSPH	17	5.4	1.1	0.6	0.7	0.4	0.3	0.2	0.3	.	.	0.4
Hôpital privé non PSPH	25	.	.	0.3	0.2	0.3	0.7	1.1	0.9	1.0	2.2	0.6
Centre de santé	53	.	0.5	1.0	0.9	0.7	0.5	2.0	3.8	2.5	10.8	1.3
Cabinet individuel	2 021	15.7	24.9	41.0	43.4	51.3	54.4	54.1	56.2	55.8	65.3	49.9
Cabinet de groupe	1 302	.	12.7	33.2	32.8	37.3	34.5	34.3	24.9	19.6	4.7	32.1
Exercice en Société	88	.	.	1.3	3.7	2.8	2.4	1.4	2.6	.	.	2.2
Prévention	11	.	.	0.3	0.2	0.1	0.3	0.4	0.3	.	2.4	0.3
Enseignement et Recherche	8	.	.	.	0.4	.	0.4	0.1	.	1.0	.	0.2
Contrôle	7	.	.	0.3	.	0.5	0.2	.	.	.	.	0.2
Administration	12	.	.	.	.	0.5	0.2	0.6	.	1.0	2.6	0.3
Labos et indust. de santé	8	.	.	0.3	0.2	0.4	0.1	0.1	.	.	.	0.2
Autre établissement sanitaire	2	.	.	.	.	0.1	.	.	.	1.0	.	0.0
Autres secteurs	17	.	1.1	1.6	0.2	0.1	0.3	0.1	0.9	.	.	0.4

Tableau 16 e. Pourcentage des médecins par tranche d'unité urbaine et tranche d'âge

Tranche d'unité urbaine	% Fem	Effectif	- de 30 ans	30 à 34 ans	35 à 39 ans	40 à 44 ans	45 à 49 ans	50 à 54 ans	55 à 59 ans	60 à 64 ans	65 à 69 ans	70 ans et +	TOTAL En %
<b>Ensemble</b>	<b>63.7</b>	<b>4 052</b>	<b>0.5</b>	<b>4.7</b>	<b>9.2</b>	<b>11.9</b>	<b>21.5</b>	<b>23.2</b>	<b>17.8</b>	<b>7.7</b>	<b>2.5</b>	<b>1.1</b>	<b>100.0</b>
Commune rurale	70.5	27	.	14.7	29.5	7.4	.	11.0	14.7	8.0	11.0	3.7	100.0
U. u. de moins de 5 000 hab.	75.7	25	.	12.0	8.0	24.3	27.9	19.9	8.0	.	.	.	100.0
de 5 000 à - de 10 000 hab.	72.8	115	.	.	10.4	13.9	28.6	21.8	19.2	4.3	1.8	.	100.0
de 10 000 à - de 20 000 hab.	66.8	218	.	1.9	7.8	11.5	25.3	27.5	22.1	2.9	0.9	.	100.0
de 20 000 à - de 50 000 hab.	56.1	340	.	1.5	9.0	9.8	24.3	24.7	21.3	6.8	2.6	.	100.0
de 50 000 à - de 100 000 hab.	50.7	370	0.3	3.4	7.1	13.7	20.4	22.6	20.8	9.5	1.6	0.5	100.0
de 100 000 à - de 200 000 hab.	59.0	330	0.3	6.7	11.5	11.1	24.3	19.4	16.4	8.6	1.2	0.3	100.0
de 200 000 à - de 2 000 000 hab.	65.2	1 498	0.8	7.0	9.6	13.3	20.4	22.8	15.3	7.8	2.2	0.7	100.0
Agglomération parisienne	67.8	1 129	0.4	2.9	8.3	9.9	20.7	24.2	18.8	8.5	3.8	2.5	100.0



Tableau 17 a. Effectifs des médecins par région et secteur d'activité

ENDOCRINOLOGIE ET METABOLISMES	Total Métropole		Cabinet		Hôpital public		Hôpital privé PSPH non lucratif		Hôpital privé non PSPH lucratif		Autres	
	Nombre	Femmes en %	Nombre	Femmes en %	Nombre	Femmes en %	Nombre	Femmes en %	Nombre	Femmes en %	Nombre	Femmes en %
Alsace	33	51.6	21	52.4	9	71.6	4	.	.	.	.	.
Aquitaine	74	62.1	47	57.4	21	69.8	1	.	1	100.0	2	100.0
Auvergne	20	69.1	11	72.7	7	68.2	1	100.0	.	.	1	.
Basse Normandie	18	82.6	9	88.9	8	73.0	1	100.0	.	.	.	.
Bourgogne	24	65.6	12	66.7	12	64.6	.	.	.	.	.	.
Bretagne	39	66.4	16	68.8	21	66.7	1	.	.	.	1	100.0
Centre	37	64.1	22	63.6	13	66.7	.	.	.	.	2	52.4
Champagne Ardenne	30	59.1	7	71.4	22	58.3	1	.	.	.	.	.
Corse	8	60.2	7	71.4	1	.	.	.	.	.	.	.
Franche-Comté	25	56.9	9	55.6	16	57.6	.	.	.	.	.	.
Haute Normandie	17	80.9	7	100.0	9	62.5	1	100.0	.	.	.	.
Ile-de-France	388	69.6	178	66.9	165	73.0	19	66.7	4	75.5	22	68.2
Languedoc Roussillon	95	69.4	46	63.0	46	73.5	.	.	1	100.0	2	100.0
Limousin	22	85.5	8	87.5	14	84.3	.	.	.	.	.	.
Lorraine	36	51.3	11	36.4	21	62.3	4	33.3	.	.	.	.
Midi-Pyrénées	104	76.7	60	76.7	36	74.2	2	100.0	3	100.0	3	66.7
Nord Pas de Calais	97	70.8	32	75.0	58	71.0	4	65.7	.	.	3	33.3
Pays de la Loire	53	68.4	22	72.7	26	67.9	4	66.9	.	.	1	.
Picardie	25	51.7	8	75.0	14	39.1	2	50.4	.	.	.	.
Poitou Charentes	19	72.9	10	90.0	8	49.6	.	.	.	.	1	100.0
Provence-Alpes-Côte d'Azur	183	65.2	114	64.9	61	66.7	4	35.5	2	100.0	2	50.0
Rhône-Alpes	133	75.8	72	79.2	56	71.0	1	.	1	100.0	3	100.0
<b>France métropolitaine</b>	<b>1 481</b>	<b>68.4</b>	<b>729</b>	<b>68.6</b>	<b>644</b>	<b>68.9</b>	<b>50</b>	<b>53.8</b>	<b>13</b>	<b>92.6</b>	<b>45</b>	<b>67.8</b>
D.O.M.	29	66.1	16	62.5	13	70.8	.	.	.	.	.	.
France entière	1 510	68.4	745	68.5	657	69.0	50	53.8	13	92.6	45	67.8

Tableau 17 b. Pourcentage des médecins par région et tranche d'âge

ENDOCRINOLOGIE ET METABOLISMES	- de 30 ans	30 à 34 ans	35 à 39 ans	40 à 44 ans	45 à 49 ans	50 à 54 ans	55 à 59 ans	60 à 64 ans	65 à 69 ans	70 ans et +	Total En %	Age moyen
Alsace	.	6.0	6.7	32.9	28.5	12.7	13.3	.	.	.	100.0	46.1
Aquitaine	2.0	3.0	17.3	23.9	8.8	18.4	19.3	4.7	1.4	1.4	100.0	47.7
Auvergne	.	10.5	26.2	15.9	15.5	11.5	20.3	.	.	.	100.0	44.2
Basse Normandie	.	11.9	5.5	31.3	29.4	16.4	5.5	.	.	.	100.0	44.3
Bourgogne	4.7	17.6	4.7	21.5	25.6	4.1	12.9	9.0	.	.	100.0	45.3
Bretagne	.	15.1	19.5	27.0	24.6	11.2	2.6	.	.	.	100.0	42.4
Centre	2.9	8.8	8.9	33.0	10.8	19.1	11.2	5.3	.	.	100.0	45.5
Champagne Ardenne	3.8	11.4	7.2	33.0	30.2	3.3	3.8	7.2	.	.	100.0	43.9
Corse	.	.	12.0	36.1	27.8	12.0	.	12.0	.	.	100.0	47.2
Franche-Comté	.	4.6	21.9	13.2	26.5	20.5	13.3	.	.	.	100.0	45.5
Haute Normandie	.	25.0	11.6	18.6	38.5	.	6.4	.	.	.	100.0	41.7
Ile-de-France	1.4	8.9	12.7	19.5	19.9	18.0	12.9	3.0	1.4	2.3	100.0	46.7
Languedoc Roussillon	2.3	16.2	8.0	15.2	24.0	15.6	8.7	7.8	2.1	.	100.0	46.0
Limousin	.	21.3	14.5	20.1	19.8	14.5	9.9	.	.	.	100.0	42.9
Lorraine	.	6.5	17.0	26.1	24.4	14.7	11.2	.	.	.	100.0	44.5
Midi-Pyrénées	3.2	8.0	12.0	22.1	18.8	27.0	5.0	3.0	.	1.1	100.0	45.4
Nord Pas de Calais	5.1	14.7	12.7	17.6	16.4	23.5	10.0	.	.	.	100.0	43.9
Pays de la Loire	.	19.6	22.6	25.3	20.2	8.4	3.8	.	.	.	100.0	41.4
Picardie	.	4.5	17.1	27.1	38.5	4.0	8.7	.	.	.	100.0	44.4
Poitou Charentes	.	5.7	26.4	20.6	31.2	.	10.9	5.2	.	.	100.0	44.0
Provence-Alpes-Côte d'Azur	0.6	12.4	19.0	13.3	17.9	16.8	12.7	5.6	1.1	0.6	100.0	45.8
Rhône-Alpes	2.5	15.2	20.6	17.6	15.5	14.8	8.6	4.6	0.8	.	100.0	43.8
<b>France métropolitaine</b>	<b>1.7</b>	<b>11.2</b>	<b>14.7</b>	<b>20.3</b>	<b>20.1</b>	<b>16.4</b>	<b>10.7</b>	<b>3.4</b>	<b>0.8</b>	<b>0.8</b>	<b>100.0</b>	<b>45.3</b>
D.O.M.	.	4.7	20.8	23.3	4.7	25.6	20.9	.	.	.	100.0	46.4
France entière	1.7	11.1	14.8	20.3	19.8	16.6	10.8	3.3	0.8	0.8	100.0	45.3

Tableau 17 c. Pourcentage des médecins par secteur d'activité et tranche d'âge

	Age moyen	Effectif	- de 30 ans	30 à 34 ans	35 à 39 ans	40 à 44 ans	45 à 49 ans	50 à 54 ans	55 à 59 ans	60 à 64 ans	65 à 69 ans	70 ans et +	TOTAL En %
<b>Endocrinologie et métabolismes</b>													
<b>Total médecins</b>	45.3	1 481	1.7	11.2	14.7	20.3	20.1	16.4	10.7	3.4	0.8	0.8	100.0
<b>Secteur d'activité</b>													
Hôpital public	42.7	644	3.8	19.0	16.1	20.8	19.0	11.0	6.7	2.1	0.6	1.0	100.0
Hôpital privé PSPH	46.7	50	.	6.6	10.9	24.1	25.4	10.5	16.5	5.9	.	.	100.0
Hôpital privé non PSPH	49.6	13	.	9.9	.	26.7	15.5	24.5	7.9	.	15.4	.	100.0
Centre de santé	50.6	9	.	10.9	.	21.5	.	30.7	18.5	9.2	9.2	.	100.0
Cabinet individuel	48.0	448	.	4.2	13.4	16.3	23.0	23.0	13.8	4.5	0.9	0.9	100.0
Cabinet de groupe	46.3	249	.	6.8	16.5	22.1	18.5	18.1	13.3	4.4	0.4	.	100.0
Exercice en Société	45.8	32	.	3.1	15.6	34.4	12.5	18.8	15.6	.	.	.	100.0
Prévention	49.2	6	.	.	.	41.9	.	15.0	43.1	.	.	.	100.0
Enseignement recherche	48.3	6	.	.	.	80.7	.	.	.	.	.	19.3	100.0
Contrôle	48.1	7	.	.	15.8	.	43.8	26.6	.	13.7	.	.	100.0
Administration	47.4	7	.	.	16.0	.	41.8	42.1	.	.	.	.	100.0
Autre établissement sanitaire	29.0	1	100.0	.	.	.	.	.	.	.	.	.	100.0
Labos et indust. de santé	45.5	4	.	23.8	23.8	.	.	23.8	28.6	.	.	.	100.0
Autres secteurs	52.2	5	.	.	.	51.9	15.4	.	.	17.4	.	15.4	100.0

Tableau 17 d. Pourcentage des médecins par secteur d'activité selon la tranche d'âge

	Effectif	- de 30 ans	30 à 34 ans	35 à 39 ans	40 à 44 ans	45 à 49 ans	50 à 54 ans	55 à 59 ans	60 à 64 ans	65 à 69 ans	70 ans et +	TOTAL En %
<b>Endocrinologie</b>												
<b>Total médecins</b>	1 481	100.0	100.0	100.0	100.0	100.0	100.0	100.0	100.0	100.0	100.0	100.0
<b>Secteur d'activité</b>												
Hôpital public	644	96.7	73.7	47.4	44.6	41.2	29.2	27.4	26.8	33.3	51.0	43.5
Hôpital privé PSPH	50	.	2.0	2.5	4.0	4.3	2.2	5.3	5.9	.	.	3.4
Hôpital privé non PSPH	13	.	0.8	.	1.1	0.7	1.3	0.6	.	16.6	.	0.9
Centre de santé	9	.	0.6	.	0.7	.	1.2	1.1	1.7	7.2	.	0.6
Cabinet individuel	448	.	11.5	27.5	24.3	34.7	42.5	39.3	39.8	34.3	32.8	30.3
Cabinet de groupe	249	.	10.3	18.8	18.3	15.5	18.6	20.9	21.9	8.6	.	16.8
Exercice en Société	32	.	0.6	2.3	3.7	1.3	2.5	3.2	.	.	.	2.2
Prévention	6	.	.	.	0.8	.	0.3	1.5	.	.	.	0.4
Enseignement recherche	6	.	.	.	1.6	.	.	.	.	.	9.3	0.4
Contrôle	7	.	.	0.5	.	1.0	0.8	.	1.9	.	.	0.5
Administration	7	.	.	0.5	.	1.0	1.2	.	.	.	.	0.5
Autre établissement sanitaire	5	.	.	.	1.0	0.3	.	.	1.9	.	6.9	0.4
Labos et indust. de santé	1	3.3	.	.	.	.	.	.	.	.	.	0.1
Autres secteurs	4	.	0.6	0.4	.	.	0.4	0.7	.	.	.	0.3

Tableau 17 e. Pourcentage des médecins par tranche d'unité urbaine et tranche d'âge

Tranche d'unité urbaine	% Fem	Effectif	- de 30 ans	30 à 34 ans	35 à 39 ans	40 à 44 ans	45 à 49 ans	50 à 54 ans	55 à 59 ans	60 à 64 ans	65 à 69 ans	70 ans et +	TOTAL En %
<b>Ensemble</b>	68.4	1 481	1.7	11.2	14.7	20.3	20.1	16.4	10.7	3.4	0.8	0.8	100.0
<b>Commune rurale</b>	73.4	13	.	7.7	7.7	16.3	7.8	33.9	26.6	.	.	.	100.0
U. u. de moins de 5 000 hab.	76.0	4	.	25.5	.	50.5	.	24.0	.	.	.	.	100.0
de 5 000 à - de 10 000 hab.	60.9	12	.	.	45.8	8.4	18.9	16.9	9.9	.	.	.	100.0
de 10 000 à - de 20 000 hab.	60.6	40	.	8.4	14.3	22.4	16.2	16.5	19.2	3.1	.	.	100.0
de 20 000 à - de 50 000 hab.	67.1	106	.	10.3	19.7	19.6	23.4	19.5	4.7	2.8	.	.	100.0
de 50 000 à - de 100 000 hab.	62.0	160	.	9.2	10.5	25.6	21.7	15.1	12.7	3.9	1.2	.	100.0
de 100 000 à - de 200 000 hab.	72.1	147	1.5	9.8	15.4	20.0	24.3	11.8	13.1	4.1	.	.	100.0
de 200 000 à - de 2 000 000 hab.	69.1	630	2.8	13.8	15.5	19.4	18.9	16.3	8.6	3.5	0.6	0.5	100.0
Agglomération parisienne	69.8	369	1.5	9.1	13.1	19.7	19.8	17.4	12.4	3.1	1.5	2.4	100.0

Tableau 18 a. Effectifs des médecins par région et secteur d'activité

GYNECOLOGIE MEDICALE	Total Métropole		Cabinet		Hôpital public		Hôpital privé PSPH non lucratif		Hôpital privé non PSPH lucratif		Autres	
	Nombre	Femmes en %	Nombre	Femmes en %	Nombre	Femmes en %	Nombre	Femmes en %	Nombre	Femmes en %	Nombre	Femmes en %
Alsace	16	68.8	16	68.8	.	.	.	.	.	.	.	.
Aquitaine	175	89.9	166	91.0	3	52.2	.	.	1	.	5	100.0
Auvergne	35	82.9	31	80.6	2	100.0	.	.	1	100.0	1	100.0
Basse Normandie	28	75.1	27	74.1	.	.	.	.	.	.	1	100.0
Bourgogne	25	88.0	25	88.0	.	.	.	.	.	.	.	.
Bretagne	76	81.6	74	81.1	1	100.0	.	.	.	.	1	100.0
Centre	52	88.5	49	87.8	3	100.0	.	.	.	.	.	.
Champagne Ardenne	25	82.8	23	91.3	2	.	.	.	.	.	.	.
Corse	5	100.0	5	100.0	.	.	.	.	.	.	.	.
Franche-Comté	24	91.7	24	91.7	.	.	.	.	.	.	.	.
Haute Normandie	65	87.7	64	87.5	1	100.0	.	.	.	.	.	.
Ile-de-France	616	90.8	539	91.7	21	76.7	6	80.7	2	48.3	47	90.2
Languedoc Roussillon	58	82.7	53	81.1	2	100.0	.	.	.	.	2	100.0
Limousin	15	93.3	15	93.3	.	.	.	.	.	.	.	.
Lorraine	92	84.6	86	84.9	4	67.6	1	100.0	.	.	1	100.0
Midi-Pyrénées	140	92.1	129	93.8	8	61.9	2	100.0	.	.	1	100.0
Nord Pas de Calais	133	82.7	109	84.4	10	50.6	5	75.0	.	.	9	100.0
Pays de la Loire	86	93.1	83	92.8	2	100.0	.	.	.	.	1	100.0
Picardie	38	84.1	32	84.4	3	66.8	.	.	1	100.0	2	100.0
Poitou Charentes	42	81.1	39	82.1	3	69.7	.	.	.	.	.	.
Provence-Alpes-Côte d'Azur	196	89.1	169	89.3	9	75.3	.	.	.	.	18	94.0
Rhône-Alpes	183	88.4	163	89.0	7	85.2	6	79.6	.	.	8	86.7
<b>France métropolitaine</b>	<b>2 127</b>	<b>88.2</b>	<b>1 921</b>	<b>88.8</b>	<b>83</b>	<b>72.2</b>	<b>20</b>	<b>82.2</b>	<b>5</b>	<b>55.8</b>	<b>97</b>	<b>93.0</b>
D.O.M.	8	59.9	6	83.3	2	.	.	.	.	.	.	.
France entière	2 135	88.1	1 927	88.7	85	70.2	20	82.2	5	55.8	97	93.0

Tableau 18 b. Pourcentage des médecins par région et tranche d'âge

GYNECOLOGIE MEDICALE	- de 30 ans	30 à 34 ans	35 à 39 ans	40 à 44 ans	45 à 49 ans	50 à 54 ans	55 à 59 ans	60 à 64 ans	65 à 69 ans	70 ans et +	Total En %	Age moyen
Alsace	.	.	.	.	31.3	37.5	18.8	12.5	.	.	100.0	52.6
Aquitaine	.	.	.	.	29.1	34.0	23.8	9.5	3.1	0.6	100.0	53.2
Auvergne	.	.	.	.	20.3	39.8	28.3	11.6	.	.	100.0	53.7
Basse Normandie	.	.	.	.	28.5	32.0	28.5	11.0	.	.	100.0	53.1
Bourgogne	.	.	.	.	28.0	32.0	28.0	12.0	.	.	100.0	53.1
Bretagne	.	.	.	2.6	22.3	34.4	36.7	2.6	.	1.3	100.0	52.9
Centre	.	.	.	.	17.2	34.5	32.7	9.9	5.7	.	100.0	54.4
Champagne Ardenne	.	.	.	.	27.6	36.9	35.5	.	.	.	100.0	52.9
Corse	.	.	.	.	40.0	.	40.0	.	20.0	.	100.0	55.4
Franche-Comté	.	.	.	4.2	16.7	45.8	25.0	4.2	4.2	.	100.0	53.2
Haute Normandie	.	1.7	.	1.5	20.0	35.3	30.7	10.8	.	.	100.0	53.0
Ile-de-France	.	.	0.3	0.3	13.2	32.9	32.4	13.5	4.0	3.8	100.0	55.7
Languedoc Roussillon	.	2.2	1.7	2.1	19.1	38.1	28.1	6.9	1.7	.	100.0	52.4
Limousin	.	.	.	.	26.7	33.3	33.3	6.7	.	.	100.0	53.3
Lorraine	.	.	.	1.1	27.5	33.8	24.3	11.2	2.2	.	100.0	53.3
Midi-Pyrénées	.	.	.	0.7	25.8	32.4	28.6	11.8	0.7	.	100.0	53.3
Nord Pas de Calais	.	.	.	.	32.3	36.7	20.0	9.4	1.5	.	100.0	52.4
Pays de la Loire	.	.	.	1.2	28.0	33.6	31.2	4.8	1.2	.	100.0	52.9
Picardie	.	.	.	.	31.6	20.8	37.1	7.8	2.6	.	100.0	53.7
Poitou Charentes	.	.	.	2.7	28.7	23.6	35.5	7.1	2.4	.	100.0	53.2
Provence-Alpes-Côte d'Azur	.	.	.	1.2	37.0	24.6	24.7	11.6	1.0	.	100.0	52.8
Rhône-Alpes	.	.	0.5	1.2	23.7	34.6	23.5	13.7	0.5	2.2	100.0	53.5
<b>France métropolitaine</b>	.	<b>0.1</b>	<b>0.1</b>	<b>0.7</b>	<b>23.3</b>	<b>32.8</b>	<b>28.6</b>	<b>10.8</b>	<b>2.2</b>	<b>1.4</b>	<b>100.0</b>	<b>53.9</b>
D.O.M.	.	.	.	12.0	28.1	12.0	24.0	.	12.0	12.0	100.0	55.7
France entière	.	0.1	0.1	0.8	23.3	32.7	28.6	10.7	2.2	1.4	100.0	53.9

Tableau 18 c. Pourcentage des médecins par secteur d'activité et tranche d'âge

	Age moyen	Effectif	- de 30 ans	30 à 34 ans	35 à 39 ans	40 à 44 ans	45 à 49 ans	50 à 54 ans	55 à 59 ans	60 à 64 ans	65 à 69 ans	70 ans et +	TOTAL En %
<b>Gynécologie médicale</b>													
<b>Total médecins</b>	53.9	2 127	.	0.1	0.1	0.7	23.3	32.8	28.6	10.8	2.2	1.4	100.0
<b>Secteur d'activité</b>													
Hôpital public	53.9	83	.	2.9	.	6.9	19.9	21.2	18.9	28.8	.	1.5	100.0
Hôpital privé PSPH	53.6	20	.	.	.	4.6	22.4	40.6	17.1	10.7	.	4.6	100.0
Hôpital privé non PSPH	59.1	5	.	.	.	.	19.0	.	36.8	19.0	25.2	.	100.0
Centre de santé	56.7	46	.	.	.	.	12.2	26.8	31.4	17.6	9.6	2.4	100.0
Cabinet individuel	54.1	1 185	.	.	.	0.5	24.2	30.9	29.1	10.8	3.0	1.5	100.0
Cabinet de groupe	53.2	703	.	.	0.3	0.3	23.6	37.7	29.0	7.5	0.7	0.9	100.0
Exercice en Société	54.4	33	.	.	.	.	12.1	42.4	33.3	12.1	.	.	100.0
Prévention	56.2	16	.	.	.	.	13.1	31.0	33.1	11.3	6.2	5.2	100.0
Etablissement social	47.0	1	.	.	.	.	100.0	.	.	.	.	.	100.0
Contrôle	55.9	5	.	.	.	.	.	36.2	39.3	24.5	.	.	100.0
Administration	53.3	25	.	.	.	4.1	25.6	24.5	25.0	20.8	.	.	100.0
Autre établissement sanitaire	47.0	1	.	.	.	.	100.0	.	.	.	.	.	100.0
Autres secteurs	62.0	3	.	.	.	.	.	34.7	.	29.9	.	35.4	100.0

Tableau 18 d. Pourcentage des médecins par secteur d'activité selon la tranche d'âge

	Effectif	- de 30 ans	30 à 34 ans	35 à 39 ans	40 à 44 ans	45 à 49 ans	50 à 54 ans	55 à 59 ans	60 à 64 ans	65 à 69 ans	70 ans et +	TOTAL En %
<b>Gynécologie médicale</b>												
<b>Total médecins</b>	2 127	.	100.0	100.0	100.0	100.0	100.0	100.0	100.0	100.0	100.0	100.0
<b>Secteur d'activité</b>												
Hôpital public	83	.	100.0	.	36.3	3.3	2.5	2.6	10.4	.	4.1	3.9
Hôpital privé PSPH	20	.	.	.	6.0	0.9	1.2	0.6	0.9	.	3.2	1.0
Hôpital privé non PSPH	5	.	.	.	.	0.2	.	0.3	0.4	2.8	.	0.2
Centre de santé	46	.	.	.	.	1.1	1.8	2.4	3.5	9.4	3.9	2.2
Cabinet individuel	1 185	.	.	.	38.4	58.0	52.5	56.6	55.8	74.9	61.9	55.7
Cabinet de groupe	703	.	.	100.0	12.8	33.5	38.0	33.5	23.1	10.7	20.6	33.1
Exercice en Société	33	.	.	.	.	0.8	2.0	1.8	1.7	.	.	1.6
Prévention	16	.	.	.	.	0.4	0.7	0.9	0.8	2.2	2.9	0.8
Etablissement social	1	.	.	.	.	0.2	.	.	.	.	.	0.0
Contrôle	5	.	.	.	.	.	0.3	0.3	0.6	.	.	0.2
Administration	25	.	.	.	6.6	1.3	0.9	1.0	2.2	.	.	1.2
Autre établissement sanitaire	1	.	.	.	.	0.2	.	.	.	.	.	0.0
Autres secteurs												

Tableau 18 e. Pourcentage des médecins par tranche d'unité urbaine et tranche d'âge

Tranche d'unité urbaine	% Fem	Effectif	- de 30 ans	30 à 34 ans	35 à 39 ans	40 à 44 ans	45 à 49 ans	50 à 54 ans	55 à 59 ans	60 à 64 ans	65 à 69 ans	70 ans et +	TOTAL En %
Ensemble	88.2	2 127	.	0.1	0.1	0.7	23.3	32.8	28.6	10.8	2.2	1.4	100.0
Commune rurale	100.0	8	.	.	.	.	37.5	25.0	37.5	.	.	.	100.0
U. u. de moins de 5 000 hab.	79.9	26	.	.	.	8.4	31.8	27.3	16.2	12.5	3.9	.	100.0
de 5 000 à - de 10 000 hab.	82.9	70	.	.	.	.	34.3	31.4	30.0	1.4	2.9	.	100.0
de 10 000 à - de 20 000 hab.	84.1	110	.	.	.	.	20.0	38.4	30.1	11.4	.	.	100.0
de 20 000 à - de 50 000 hab.	83.1	191	.	.	0.5	1.6	21.8	35.3	31.4	7.3	2.1	.	100.0
de 50 000 à - de 100 000 hab.	84.6	157	.	.	.	1.4	28.6	28.3	29.3	10.4	1.9	.	100.0
de 100 000 à - de 200 000 hab.	84.4	183	.	0.7	.	.	26.6	35.2	28.0	8.3	1.3	.	100.0
de 200 000 à - de 2 000 000 hab.	90.2	794	.	0.1	0.1	0.8	28.8	32.3	24.9	11.0	1.3	0.8	100.0
Agglomération parisienne	90.8	588	.	.	.	0.3	12.7	32.5	32.8	13.6	4.1	3.9	100.0

Tableau 19 a. Effectifs des médecins par région et secteur d'activité

GASTRO-ENTERO- HEPATOLOGIEe	Total Métropole		Cabinet		Hôpital public		Hôpital privé PSPH non lucratif		Hôpital privé non PSPH lucratif		Autres	
	Nombre	Femmes en %	Nombre	Femmes en %	Nombre	Femmes en %	Nombre	Femmes en %	Nombre	Femmes en %	Nombre	Femmes en %
Alsace	110	21.3	63	17.5	44	25.6	1	100.0	1	.	1	.
Aquitaine	173	21.0	90	13.3	59	31.9	14	20.0	3	.	6	41.7
Auvergne	60	19.4	38	13.2	22	30.3	.	.	.	.	.	.
Basse Normandie	71	22.6	26	7.7	37	32.3	2	50.0	6	16.7	.	.
Bourgogne	71	13.7	37	5.4	30	18.7	1	.	1	100.0	2	49.2
Bretagne	162	23.6	85	17.6	66	30.0	7	49.6	2	.	2	.
Centre	117	15.2	65	12.3	50	19.6	.	.	.	.	2	.
Champagne Ardenne	68	23.4	39	23.1	26	26.9	1	.	2	.	.	.
Corse	21	10.8	17	.	4	53.8	.	.	.	.	.	.
Franche-Comté	66	25.3	33	9.1	31	37.8	.	.	.	.	2	100.0
Haute Normandie	95	29.1	43	14.0	51	42.4	.	.	1	.	.	.
Ile-de-France	815	28.6	442	23.3	290	35.9	37	40.2	12	16.8	33	27.7
Languedoc Roussillon	148	14.5	100	13.0	43	17.1	5	26.2	.	.	1	.
Limousin	37	17.7	17	11.8	20	22.6	.	.	.	.	.	.
Lorraine	107	15.7	49	12.2	42	22.6	15	8.4	1	.	.	.
Midi-Pyrénées	147	17.3	94	12.8	43	21.3	2	100.0	7	28.2	.	.
Nord Pas de Calais	185	20.2	103	8.7	75	33.4	4	33.3	2	50.0	1	100.0
Pays de la Loire	156	17.3	82	8.5	68	26.0	5	25.0	.	.	1	100.0
Picardie	89	13.3	39	12.8	47	14.5	.	.	2	.	1	.
Poitou Charentes	81	22.3	40	10.0	35	37.4	.	.	5	20.0	1	.
Provence-Alpes-Côte d'Azur	336	16.8	229	13.1	93	24.7	8	14.1	3	69.5	2	.
Rhône-Alpes	273	26.7	158	19.6	96	37.2	10	33.4	6	.	4	71.8
<b>France métropolitaine</b>	<b>3 387</b>	<b>21.9</b>	<b>1 889</b>	<b>15.6</b>	<b>1 272</b>	<b>30.1</b>	<b>112</b>	<b>31.3</b>	<b>54</b>	<b>19.2</b>	<b>60</b>	<b>33.1</b>
D.O.M.	60	12.5	38	10.5	21	11.1	.	.	.	.	1	100.0
France entière	3 448	21.8	1 927	15.5	1 293	29.8	112	31.3	54	19.2	62	34.4

Tableau 19 b. Pourcentage des médecins par région et tranche d'âge

GASTRO-ENTERO- HEPATOLOGIEe	- de 30 ans	30 à 34 ans	35 à 39 ans	40 à 44 ans	45 à 49 ans	50 à 54 ans	55 à 59 ans	60 à 64 ans	65 à 69 ans	70 ans et +	Total En %	Age moyen
Alsace	.	9.7	10.9	14.6	27.5	16.6	13.6	5.0	.	2.0	100.0	47.4
Aquitaine	.	6.6	10.0	22.0	19.7	17.6	14.3	7.6	2.2	.	100.0	47.9
Auvergne	1.8	6.7	12.0	21.4	19.2	18.7	16.9	.	3.4	.	100.0	46.6
Basse Normandie	.	3.4	16.5	21.8	18.4	14.9	17.5	4.2	3.3	.	100.0	47.6
Bourgogne	.	6.0	7.3	25.7	14.6	23.3	17.2	4.4	1.4	.	100.0	47.8
Bretagne	1.5	8.0	14.1	16.6	21.6	13.6	17.8	6.3	0.7	.	100.0	46.8
Centre	.	4.7	15.8	20.8	22.2	19.2	11.3	5.2	0.9	.	100.0	46.7
Champagne Ardenne	1.7	3.2	4.5	21.0	29.3	20.9	12.1	4.4	3.0	.	100.0	48.5
Corse	.	.	15.6	23.4	23.4	14.0	14.1	9.4	.	.	100.0	48.1
Franche-Comté	.	5.2	15.2	13.3	12.9	18.8	23.6	8.0	3.0	.	100.0	49.0
Haute Normandie	1.1	8.7	12.5	21.3	15.1	18.3	15.2	6.6	1.0	.	100.0	46.7
Ile-de-France	0.4	6.6	11.5	14.5	20.3	18.0	14.4	5.8	3.7	4.8	100.0	49.4
Languedoc Roussillon	1.6	8.3	14.8	14.6	21.1	11.5	17.2	8.2	2.2	0.7	100.0	47.2
Limousin	.	5.7	17.8	11.1	31.1	14.6	8.0	8.6	3.0	.	100.0	47.8
Lorraine	1.1	3.3	10.7	17.6	27.3	19.7	12.5	5.9	0.9	0.9	100.0	47.8
Midi-Pyrénées	.	8.1	15.7	13.0	20.2	19.4	18.2	4.1	0.7	0.7	100.0	47.2
Nord Pas de Calais	1.2	6.9	13.1	23.0	17.8	15.8	11.7	10.0	.	0.5	100.0	46.9
Pays de la Loire	1.5	7.9	17.1	18.4	17.7	20.4	12.1	4.2	.	0.6	100.0	46.1
Picardie	.	3.7	9.7	19.5	19.1	24.3	12.8	7.3	3.6	.	100.0	48.7
Poitou Charentes	1.3	5.1	13.2	18.3	25.8	16.3	15.1	4.9	.	.	100.0	47.0
Provence-Alpes-Côte d'Azur	0.3	6.9	10.6	15.2	22.4	16.9	19.6	6.2	1.5	0.3	100.0	48.2
Rhône-Alpes	2.0	10.8	12.1	16.2	21.0	16.2	12.3	8.7	.	0.8	100.0	46.6
<b>France métropolitaine</b>	<b>0.7</b>	<b>6.9</b>	<b>12.4</b>	<b>17.1</b>	<b>20.8</b>	<b>17.5</b>	<b>15.0</b>	<b>6.3</b>	<b>1.8</b>	<b>1.5</b>	<b>100.0</b>	<b>47.8</b>
D.O.M.	.	2.2	6.9	11.9	26.5	31.4	15.7	1.7	1.7	2.0	100.0	49.9
France entière	0.7	6.8	12.3	17.0	20.9	17.8	15.0	6.2	1.8	1.5	100.0	47.9

Tableau 19 c. Pourcentage des médecins par secteur d'activité et tranche d'âge

	Age moyen	Effectif	- de 30 ans	30 à 34 ans	35 à 39 ans	40 à 44 ans	45 à 49 ans	50 à 54 ans	55 à 59 ans	60 à 64 ans	65 à 69 ans	70 ans et +	TOTAL En %
<b>Gastro-entéro-hépatologie</b>													
<b>Total médecins</b>	<b>47.8</b>	<b>3 387</b>	<b>0.7</b>	<b>6.9</b>	<b>12.4</b>	<b>17.1</b>	<b>20.8</b>	<b>17.5</b>	<b>15.0</b>	<b>6.3</b>	<b>1.8</b>	<b>1.5</b>	<b>100.0</b>
<b>Secteur d'activité</b>													
Hôpital public	44.9	1 272	1.8	13.8	17.6	20.5	17.3	12.8	7.6	4.7	2.3	1.6	100.0
Hôpital privé PSPH	45.6	112	0.8	11.1	17.6	23.8	17.2	7.6	12.2	5.0	2.2	2.5	100.0
Hôpital privé non PSPH	51.7	54	.	.	5.5	20.6	11.3	21.2	24.9	12.9	1.7	1.8	100.0
Centre de santé	57.8	9	.	.	.	9.2	11.1	18.4	9.2	42.8	.	9.2	100.0
Cabinet individuel	50.7	697	.	1.9	6.2	13.2	25.4	21.8	19.2	7.3	2.4	2.6	100.0
Cabinet de groupe	49.1	876	.	2.9	11.0	15.3	21.9	20.5	21.0	6.3	0.9	0.2	100.0
Exercice en Société	49.1	316	0.3	2.2	9.8	14.9	23.7	22.5	18.0	7.6	0.6	0.3	100.0
Prévention	51.7	10	.	.	9.8	20.0	9.8	21.6	8.3	21.5	9.1	.	100.0
Enseignement et Recherche	56.8	7	.	.	.	.	12.1	13.7	45.7	28.5	.	.	100.0
Contrôle	47.0	13	.	.	6.7	24.8	41.7	18.5	8.3	.	.	.	100.0
Administration	51.6	3	.	.	.	.	64.4	.	.	35.6	.	.	100.0
Autre établissement sanitaire	66.0	1	.	.	.	.	.	.	.	.	100.0	.	100.0
Labos et indust. de santé	54.7	8	.	.	.	12.2	39.4	12.2	12.2	.	.	24.1	100.0
Autres secteurs	56.8	9	.	.	.	20.3	31.2	.	9.5	20.3	.	18.7	100.0

Tableau 19 d. Pourcentage des médecins par secteur d'activité selon la tranche d'âge

	Effectif	- de 30 ans	30 à 34 ans	35 à 39 ans	40 à 44 ans	45 à 49 ans	50 à 54 ans	55 à 59 ans	60 à 64 ans	65 à 69 ans	70 ans et +	TOTAL En %
<b>Gastro-entéro-hépatologie</b>												
<b>Total médecins</b>	<b>3 387</b>	<b>100.0</b>	<b>100.0</b>	<b>100.0</b>	<b>100.0</b>	<b>100.0</b>	<b>100.0</b>	<b>100.0</b>	<b>100.0</b>	<b>100.0</b>	<b>100.0</b>	<b>100.0</b>
<b>Secteur d'activité</b>												
Hôpital public	1 272	92.1	75.4	53.5	44.9	31.2	27.4	19.1	27.9	47.0	40.7	37.6
Hôpital privé PSPH	112	3.8	5.3	4.7	4.6	2.7	1.4	2.7	2.6	4.0	5.7	3.3
Hôpital privé non PSPH	54	.	.	0.7	1.9	0.9	1.9	2.7	3.3	1.5	2.0	1.6
Centre de santé	9	.	.	.	0.1	0.1	0.3	0.2	1.8	.	1.7	0.3
Cabinet individuel	697	.	5.6	10.3	15.8	25.1	25.6	26.4	23.9	27.7	36.5	20.6
Cabinet de groupe	876	.	10.7	22.9	23.1	27.2	30.3	36.3	25.8	13.1	4.1	25.9
Exercice en Société	316	4.1	3.0	7.4	8.1	10.6	12.0	11.2	11.3	3.3	2.0	9.3
Prévention	10	.	.	0.2	0.4	0.1	0.4	0.2	1.0	1.5	.	0.3
Enseignement et Recherche	7	.	.	.	.	0.1	0.2	0.6	0.9	.	.	0.2
Contrôle	13	.	.	0.2	0.5	0.7	0.4	0.2	.	.	.	0.4
Administration	3	.	.	.	.	0.3	.	.	0.5	.	.	0.1
Autre établissement sanitaire	1	.	.	.	.	.	.	.	.	1.8	.	0.0
Labos et indust. de santé	8	.	.	.	0.2	0.4	0.2	0.2	.	.	3.7	0.2
Autres secteurs	9	.	.	.	0.3	0.4	.	0.2	0.9	.	3.6	0.3

Tableau 19 e. Pourcentage des médecins par tranche d'unité urbaine et tranche d'âge

Tranche d'unité urbaine	% Fem	Effectif	- de 30 ans	30 à 34 ans	35 à 39 ans	40 à 44 ans	45 à 49 ans	50 à 54 ans	55 à 59 ans	60 à 64 ans	65 à 69 ans	70 ans et +	TOTAL En %
<b>Ensemble</b>	<b>21.9</b>	<b>3 387</b>	<b>0.7</b>	<b>6.9</b>	<b>12.4</b>	<b>17.1</b>	<b>20.8</b>	<b>17.5</b>	<b>15.0</b>	<b>6.3</b>	<b>1.8</b>	<b>1.5</b>	<b>100.0</b>
Commune rurale	23.4	10	.	.	23.4	20.9	11.1	10.5	23.7	.	10.5	.	100.0
U. u. de moins de 5 000 hab.	18.6	5	.	.	18.6	21.1	18.6	23.2	.	.	.	.	100.0
de 5 000 à - de 10 000 hab.	19.7	81	.	6.7	5.5	25.4	31.7	12.7	12.8	3.9	1.4	.	100.0
de 10 000 à - de 20 000 hab.	17.0	200	.	1.1	11.2	20.0	26.3	21.7	13.8	4.7	1.2	.	100.0
de 20 000 à - de 50 000 hab.	18.4	409	.	3.5	11.8	20.7	24.3	19.6	14.5	4.5	1.0	.	100.0
de 50 000 à - de 100 000 hab.	20.2	422	0.2	5.4	11.8	19.4	21.3	15.4	16.9	8.2	1.0	0.3	100.0
de 100 000 à - de 200 000 hab.	19.5	330	0.3	5.2	12.9	19.2	19.0	16.3	18.2	7.3	1.6	.	100.0
de 200 000 à - de 2 000 000 hab.	21.2	1 161	1.7	10.2	13.6	15.7	18.6	17.6	13.9	6.6	1.3	0.8	100.0
Agglomération parisienne	28.4	769	0.4	6.8	11.7	13.5	20.5	17.6	14.7	6.1	3.6	5.1	100.0

Tableau 20 a. Effectifs des médecins par région et secteur d'activité

MEDECINE INTERNE	Total Métropole		Cabinet		Hôpital public		Hôpital privé PSPH non lucratif		Hôpital privé non PSPH lucratif		Autres	
	Nombre	Femmes en %	Nombre	Femmes en %	Nombre	Femmes en %	Nombre	Femmes en %	Nombre	Femmes en %	Nombre	Femmes en %
Alsace	104	30.3	9	22.2	85	33.2	9	14.0	.	.	1	.
Aquitaine	119	21.1	17	.	97	25.9	1	.	2	.	1	.
Auvergne	50	19.1	3	33.3	43	17.5	2	50.0	1	.	1	.
Basse Normandie	19	25.9	.	.	19	25.9	.	.	.	.	.	.
Bourgogne	59	22.6	10	10.0	42	27.0	3	33.0	.	.	4	.
Bretagne	105	27.2	10	30.0	86	29.7	3	.	3	.	2	.
Centre	73	20.9	8	25.0	63	21.1	.	.	.	.	2	.
Champagne Ardenne	34	19.8	.	.	32	17.0	1	100.0	.	.	.	.
Corse	6	23.3	1	.	5	28.3	.	.	.	.	.	.
Franche-Comté	28	36.8	1	100.0	26	36.0	.	.	1	.	.	.
Haute Normandie	58	29.0	5	20.0	48	28.0	3	33.3	1	100.0	.	.
Ile-de-France	744	29.8	153	18.4	486	34.4	49	29.4	13	7.3	44	26.4
Languedoc Roussillon	104	26.7	13	15.4	81	28.6	3	34.9	1	.	4	25.4
Limousin	29	30.4	3	33.3	26	30.1	.	.	.	.	.	.
Lorraine	91	30.3	6	33.3	64	36.3	18	13.3	1	.	2	.
Midi-Pyrénées	84	29.8	7	42.9	70	31.1	2	.	1	.	3	.
Nord Pas de Calais	99	20.2	16	18.8	70	21.1	8	13.4	4	25.0	.	.
Pays de la Loire	108	24.9	9	11.1	94	26.6	.	.	5	18.6	.	.
Picardie	56	29.3	7	28.6	47	28.4	1	100.0	1	.	.	.
Poitou Charentes	59	18.7	1	.	58	19.0	.	.	.	.	.	.
Provence-Alpes-Côte d'Azur	180	22.5	34	11.8	130	24.7	11	21.6	4	32.3	2	50.0
Rhône-Alpes	233	28.5	38	15.8	175	32.7	8	13.6	5	21.3	7	14.0
<b>France métropolitaine</b>	<b>2 441</b>	<b>26.9</b>	<b>351</b>	<b>18.0</b>	<b>1 849</b>	<b>29.4</b>	<b>124</b>	<b>23.5</b>	<b>44</b>	<b>14.2</b>	<b>74</b>	<b>19.9</b>
D.O.M.	38	33.8	2	.	34	34.9	.	.	.	.	2	47.5
France entière	2 480	27.0	353	17.9	1 883	29.5	124	23.5	44	14.2	76	20.7

Tableau 20 b. Pourcentage des médecins par région et tranche d'âge

MEDECINE INTERNE	- de 30 ans	30 à 34 ans	35 à 39 ans	40 à 44 ans	45 à 49 ans	50 à 54 ans	55 à 59 ans	60 à 64 ans	65 à 69 ans	70 ans et +	Total En %	Age moyen
Alsace	.	4.8	17.6	11.7	12.4	20.9	14.5	9.1	3.6	5.3	100.0	49.9
Aquitaine	.	2.4	10.4	17.1	12.1	17.6	26.6	6.9	4.5	2.4	100.0	50.8
Auvergne	.	4.2	17.6	14.9	8.4	10.9	21.1	16.7	6.2	.	100.0	50.3
Basse Normandie	.	6.5	12.8	6.5	12.5	6.3	42.9	12.5	.	.	100.0	51.0
Bourgogne	.	.	5.5	11.4	16.4	20.4	29.0	10.5	5.1	1.7	100.0	53.0
Bretagne	.	5.6	11.8	7.6	16.4	19.1	20.9	16.4	.	2.2	100.0	50.4
Centre	.	4.4	10.5	12.1	15.3	10.4	35.5	7.6	4.1	.	100.0	50.4
Champagne Ardenne	.	3.4	17.2	7.0	.	18.8	19.8	33.8	.	.	100.0	52.6
Corse	.	.	23.3	.	.	17.8	41.1	.	.	17.8	100.0	55.1
Franche-Comté	.	12.6	16.8	8.3	4.2	15.8	27.5	3.6	11.3	.	100.0	48.8
Haute Normandie	.	5.7	13.3	22.1	5.7	11.8	35.6	3.8	1.9	.	100.0	48.5
Ile-de-France	.	5.4	10.2	9.5	11.6	16.9	17.7	11.2	8.2	9.2	100.0	53.2
Languedoc Roussillon	2.3	5.9	17.8	16.4	8.9	10.6	22.5	9.1	5.5	1.0	100.0	48.5
Limousin	.	.	11.6	4.1	22.7	26.1	31.7	3.9	.	.	100.0	51.0
Lorraine	.	1.3	8.8	14.0	9.1	26.1	24.0	12.1	4.7	.	100.0	51.5
Midi-Pyrénées	.	5.4	17.3	13.5	6.8	13.3	23.1	10.6	6.3	3.8	100.0	50.3
Nord Pas de Calais	.	7.6	3.7	21.1	10.1	17.2	23.0	10.7	4.5	2.2	100.0	50.9
Pays de la Loire	.	11.8	14.0	16.0	9.6	20.2	16.6	9.6	2.2	.	100.0	47.9
Picardie	.	5.9	5.7	9.8	13.7	19.5	25.7	9.8	9.7	.	100.0	52.2
Poitou Charentes	.	1.8	11.0	15.1	15.1	16.5	33.0	7.6	.	.	100.0	50.1
Provence-Alpes-Côte d'Azur	.	7.1	9.8	12.1	11.9	14.4	25.4	14.8	1.8	2.6	100.0	51.0
Rhône-Alpes	.	7.2	9.9	7.6	10.3	14.4	24.9	20.2	3.7	1.8	100.0	52.0
<b>France métropolitaine</b>	<b>0.1</b>	<b>5.5</b>	<b>11.2</b>	<b>11.8</b>	<b>11.3</b>	<b>16.6</b>	<b>22.6</b>	<b>11.9</b>	<b>5.0</b>	<b>3.9</b>	<b>100.0</b>	<b>51.4</b>
D.O.M.	.	12.4	23.1	9.3	6.4	13.2	15.2	9.0	5.9	5.6	100.0	49.3
France entière	0.1	5.6	11.4	11.7	11.2	16.6	22.5	11.9	5.1	4.0	100.0	51.4

Tableau 20 c. Pourcentage des médecins par secteur d'activité et tranche d'âge

	Age moyen	Effectif	- de 30 ans	30 à 34 ans	35 à 39 ans	40 à 44 ans	45 à 49 ans	50 à 54 ans	55 à 59 ans	60 à 64 ans	65 à 69 ans	70 ans et +	TOTAL En %
<b>médecine interne</b>													
<b>Total médecins</b>	51.4	2 441	0.1	5.5	11.2	11.8	11.3	16.6	22.6	11.9	5.0	3.9	100.0
<b>Secteur d'activité</b>													
Hôpital public	50.0	1 849	0.1	7.0	13.0	13.5	11.3	15.8	21.5	11.0	4.2	2.6	100.0
Hôpital privé PSPH	53.3	124	.	2.5	9.0	11.5	13.3	18.3	21.0	10.3	6.1	8.1	100.0
Hôpital privé non PSPH	56.8	44	.	2.3	7.9	2.4	7.3	16.5	25.4	16.2	11.6	10.3	100.0
Centre de santé	53.7	13	.	6.6	6.6	13.2	14.1	19.8	.	6.6	13.2	19.8	100.0
Cabinet individuel	56.7	223	.	.	4.9	4.9	10.3	18.4	29.6	16.2	5.4	10.3	100.0
Cabinet de groupe	55.3	104	.	.	2.9	4.8	9.6	26.9	29.8	19.2	4.8	1.9	100.0
Exercice en Société	52.7	24	.	.	8.3	8.3	8.3	25.0	37.5	12.5	.	.	100.0
Prévention	60.9	12	.	.	7.2	7.2	.	7.9	15.4	7.2	48.0	7.2	100.0
Enseignement et Recherche	63.0	16	.	.	.	5.3	5.3	.	24.9	14.6	32.7	17.1	100.0
Etablissement social	58.0	2	.	.	.	.	.	49.5	.	50.5	.	.	100.0
Contrôle	51.7	3	.	.	.	.	36.6	31.7	.	.	.	.	100.0
Administration	60.7	3	.	.	.	.	.	.	66.7	.	33.3	.	100.0
Labos et indust. de santé	55.9	12	.	.	8.9	.	23.7	14.6	14.6	23.0	7.6	7.6	100.0
Autre établissement sanitaire	51.2	4	.	.	.	.	73.4	.	.	26.6	.	.	100.0
Autres secteurs	55.9	10	.	.	8.9	.	18.7	31.8	9.8	.	8.9	21.9	100.0

Tableau 20 d. Pourcentage des médecins par secteur d'activité selon la tranche d'âge

	Effectif	- de 30 ans	30 à 34 ans	35 à 39 ans	40 à 44 ans	45 à 49 ans	50 à 54 ans	55 à 59 ans	60 à 64 ans	65 à 69 ans	70 ans et +	TOTAL En %
<b>médecine interne</b>												
<b>Total médecins</b>	2 441	100.0	100.0	100.0	100.0	100.0	100.0	100.0	100.0	100.0	100.0	100.0
<b>Secteur d'activité</b>												
Hôpital public	1 849	100.0	96.3	87.5	87.2	76.1	71.7	72.0	69.8	63.7	49.4	75.7
Hôpital privé PSPH	124	.	2.3	4.1	5.0	6.0	5.6	4.7	4.4	6.1	10.4	5.1
Hôpital privé non PSPH	44	.	0.7	1.3	0.4	1.2	1.8	2.0	2.5	4.1	4.7	1.8
Centre de santé	13	.	0.6	0.3	0.6	0.7	0.6	.	0.3	1.4	2.6	0.5
Cabinet individuel	223	.	.	4.0	3.8	8.3	10.1	11.9	12.4	9.7	23.9	9.1
Cabinet de groupe	104	.	.	1.1	1.7	3.6	6.9	5.6	6.9	4.1	2.1	4.3
Exercice en Société	24	.	.	0.7	0.7	0.7	1.5	1.6	1.0	.	.	1.0
Prévention	12	.	.	0.3	0.3	.	0.2	0.3	0.3	4.6	0.9	0.5
Enseignement et Recherche	16	.	.	.	0.3	0.3	.	0.7	0.8	4.2	2.8	0.6
Etablissement social	2	.	.	.	.	.	0.3	.	0.4	.	.	0.1
Contrôle	3	.	.	.	.	0.4	0.2	0.2	.	.	.	0.1
Administration	3	.	.	.	.	.	.	0.3	.	0.7	.	0.1
Labos et indust. de santé	12	.	.	0.4	.	1.1	0.4	0.3	1.0	0.8	1.0	0.5
Autre établissement sanitaire	4	.	.	.	.	1.0	.	.	0.4	.	.	0.2
Autres secteurs	10	.	.	0.3	.	0.6	0.7	0.2	.	0.7	2.2	0.4

Tableau 20 e. Pourcentage des médecins par tranche d'unité urbaine et tranche d'âge

Tranche d'unité urbaine	% Fem	Effectif	- de 30 ans	30 à 34 ans	35 à 39 ans	40 à 44 ans	45 à 49 ans	50 à 54 ans	55 à 59 ans	60 à 64 ans	65 à 69 ans	70 ans et +	TOTAL En %
Ensemble	26.9	2 441	0.1	5.5	11.2	11.8	11.3	16.6	22.6	11.9	5.0	3.9	100.0
Commune rurale	36.4	12	.	.	10.2	9.1	36.5	19.4	8.6	16.2	.	.	100.0
U. u. de moins de 5 000 hab.	22.5	14	.	.	21.8	17.0	.	16.4	30.1	.	14.6	.	100.0
de 5 000 à - de 10 000 hab.	15.4	38	.	3.3	13.1	.	8.9	17.3	36.6	17.9	2.8	.	100.0
de 10 000 à - de 20 000 hab.	21.9	75	.	.	7.5	15.8	8.8	17.4	29.9	14.5	1.7	4.4	100.0
de 20 000 à - de 50 000 hab.	21.0	202	.	2.3	10.5	8.4	7.8	20.0	33.6	12.7	4.6	.	100.0
de 50 000 à - de 100 000 hab.	16.7	224	.	.	9.6	13.6	13.0	16.8	32.3	12.2	1.0	1.4	100.0
de 100 000 à - de 200 000 hab.	29.9	199	.	5.7	13.5	11.3	14.2	20.5	18.3	12.8	3.8	.	100.0
de 200 000 à - de 2 000 000 hab.	28.3	961	0.3	8.0	12.0	13.8	10.9	14.6	21.7	11.9	4.7	2.2	100.0
Agglomération parisienne	29.9	716	.	5.6	10.5	9.7	11.6	17.1	17.4	11.0	7.7	9.6	100.0



Tableau 21 a. Effectifs des médecins par région et secteur d'activité

NEUROLOGIE	Total Métropole		Cabinet		Hôpital public		Hôpital privé PSPH non lucratif		Hôpital privé non PSPH lucratif		Autres	
	Nombre	Femmes en %	Nombre	Femmes en %	Nombre	Femmes en %	Nombre	Femmes en %	Nombre	Femmes en %	Nombre	Femmes en %
Alsace	68	48.7	25	36.0	40	57.9	1	.	.	.	2	53.0
Aquitaine	102	31.7	47	34.0	51	29.7	1	.	2	.	1	100.0
Auvergne	29	36.3	12	50.0	15	22.1	1	100.0	.	.	1	.
Basse Normandie	36	38.7	9	11.1	26	45.8	.	.	.	.	1	100.0
Bourgogne	38	34.0	20	25.0	18	44.0	.	.	.	.	.	.
Bretagne	73	32.2	25	44.0	45	25.4	1	100.0	1	.	1	.
Centre	49	40.9	20	35.0	29	45.0	.	.	.	.	.	.
Champagne Ardenne	21	44.5	9	22.2	12	61.9	.	.	.	.	.	.
Corse	8	12.0	6	16.7	2	.	.	.	.	.	.	.
Franche-Comté	37	35.2	12	41.7	25	32.0	.	.	.	.	.	.
Haute Normandie	51	38.1	14	28.6	36	39.3	1	100.0	.	.	.	.
Ile-de-France	427	44.7	154	37.1	248	49.6	5	18.9	3	.	17	58.5
Languedoc Roussillon	77	29.4	26	26.9	51	30.7	.	.	.	.	.	.
Limousin	24	23.2	8	12.5	16	28.6	.	.	.	.	.	.
Lorraine	45	24.1	19	26.3	21	22.0	4	32.4	1	.	.	.
Midi-Pyrénées	98	36.8	34	35.3	61	39.6	.	.	2	.	1	.
Nord Pas de Calais	122	41.3	37	29.7	74	50.4	12	20.2	.	.	.	.
Pays de la Loire	82	40.0	33	21.2	48	51.3	1	100.0	.	.	.	.
Picardie	36	27.8	11	18.2	25	32.0	.	.	.	.	.	.
Poitou Charentes	43	49.1	19	47.4	24	50.6	.	.	.	.	.	.
Provence-Alpes-Côte d'Azur	157	38.9	82	34.1	69	45.1	2	.	1	100.0	3	33.3
Rhône-Alpes	198	40.3	81	44.5	108	38.9	6	.	1	.	3	66.4
<b>France métropolitaine</b>	<b>1 822</b>	<b>39.0</b>	<b>703</b>	<b>34.4</b>	<b>1 042</b>	<b>42.4</b>	<b>36</b>	<b>26.7</b>	<b>11</b>	<b>8.9</b>	<b>30</b>	<b>53.6</b>
D.O.M.	37	29.3	13	23.1	24	32.8	.	.	.	.	.	.
France entière	1 859	38.8	716	34.2	1 066	42.2	36	26.7	11	8.9	30	53.6

Tableau 21 b. Pourcentage des médecins par région et tranche d'âge

NEUROLOGIE	- de 30 ans	30 à 34 ans	35 à 39 ans	40 à 44 ans	45 à 49 ans	50 à 54 ans	55 à 59 ans	60 à 64 ans	65 à 69 ans	70 ans et +	Total En %	Age moyen
Alsace	.	11.7	20.3	18.4	23.3	15.0	9.8	1.5	.	.	100.0	44.3
Aquitaine	.	7.2	14.0	24.9	17.9	16.7	12.1	4.4	1.4	1.4	100.0	46.9
Auvergne	.	21.9	14.5	17.4	17.4	17.8	4.4	.	3.4	3.3	100.0	44.2
Basse Normandie	3.3	3.4	21.1	19.0	12.4	21.9	15.6	.	3.4	.	100.0	46.0
Bourgogne	.	20.8	16.8	16.4	15.8	10.8	13.8	5.6	.	.	100.0	43.9
Bretagne	1.6	6.1	24.5	17.8	20.4	20.7	4.3	3.2	1.4	.	100.0	44.4
Centre	4.3	6.3	11.2	21.6	25.1	6.7	18.8	4.0	.	2.0	100.0	46.3
Champagne Ardenne	.	16.1	5.8	22.6	29.7	21.0	.	4.9	.	.	100.0	44.8
Corse	.	.	12.0	15.7	.	36.1	24.1	12.0	.	.	100.0	50.7
Franche-Comté	.	9.6	18.5	23.2	25.7	17.3	3.0	2.7	.	.	100.0	44.0
Haute Normandie	.	14.7	9.0	22.3	14.4	16.5	14.8	6.2	2.1	.	100.0	46.3
Ile-de-France	0.3	10.1	17.9	17.5	17.1	18.7	12.2	3.9	0.7	1.8	100.0	46.2
Languedoc Roussillon	1.6	15.3	21.1	16.7	16.0	10.7	14.5	2.9	1.3	.	100.0	44.3
Limousin	.	9.5	14.2	9.5	31.6	22.1	4.2	8.9	.	.	100.0	46.5
Lorraine	.	9.5	7.3	22.4	23.5	20.6	9.4	7.2	.	.	100.0	46.8
Midi-Pyrénées	1.1	10.1	12.1	12.0	28.3	19.3	13.9	3.2	.	.	100.0	46.2
Nord Pas de Calais	2.8	16.7	12.9	23.0	17.5	16.7	10.4	.	.	.	100.0	43.3
Pays de la Loire	1.4	13.6	20.7	24.4	9.2	11.2	16.9	2.7	.	.	100.0	44.0
Picardie	.	9.4	24.0	27.0	18.3	18.2	.	3.1	.	.	100.0	43.0
Poitou Charentes	4.9	9.8	19.3	24.8	5.1	16.7	19.4	.	.	.	100.0	44.3
Provence-Alpes-Côte d'Azur	0.7	8.8	16.1	21.3	15.2	17.0	12.6	6.8	1.4	.	100.0	46.1
Rhône-Alpes	1.1	10.9	16.0	19.5	17.3	16.3	10.5	5.7	2.7	.	100.0	45.8
<b>France métropolitaine</b>	<b>1.0</b>	<b>10.9</b>	<b>16.5</b>	<b>19.6</b>	<b>17.9</b>	<b>17.0</b>	<b>11.6</b>	<b>3.9</b>	<b>0.9</b>	<b>0.6</b>	<b>100.0</b>	<b>45.5</b>
D.O.M.	3.1	.	24.3	17.5	14.2	10.9	20.1	6.8	.	3.1	100.0	47.5
France entière	1.0	10.7	16.7	19.6	17.9	16.8	11.8	3.9	0.9	0.7	100.0	45.5

Tableau 21 c. Pourcentage des médecins par secteur d'activité et tranche d'âge

	Age moyen	Effectif	- de 30 ans	30 à 34 ans	35 à 39 ans	40 à 44 ans	45 à 49 ans	50 à 54 ans	55 à 59 ans	60 à 64 ans	65 à 69 ans	70 ans et +	TOTAL En %
<b>Neurologie</b>													
<b>Total médecins</b>	45.5	1 822	1.0	10.9	16.5	19.6	17.9	17.0	11.6	3.9	0.9	0.6	100.0
<b>Secteur d'activité</b>													
Hôpital public	43.5	1 042	1.5	16.0	20.4	20.7	14.3	13.1	9.2	3.4	1.0	0.3	100.0
Hôpital privé PSPH	49.3	36	.	6.1	2.6	19.3	19.7	19.1	33.2	.	.	.	100.0
Hôpital privé non PSPH	48.3	11	.	.	9.2	17.9	37.2	17.9	8.9	8.9	.	.	100.0
Centre de santé	60.0	1	.	.	.	.	.	.	.	100.0	.	.	100.0
Cabinet individuel	48.4	392	0.3	3.3	10.7	19.7	21.7	21.9	14.8	4.6	1.5	1.5	100.0
Cabinet de groupe	47.4	267	0.4	4.9	14.2	15.7	23.2	22.5	14.6	4.5	.	.	100.0
Exercice en Société	46.0	44	.	6.8	9.1	25.0	27.3	22.7	9.1	.	.	.	100.0
Prévention	54.8	3	.	.	.	.	35.6	32.2	.	.	32.2	.	100.0
Etablissement social	53.5	3	.	.	.	.	34.8	32.6	.	32.6	.	.	100.0
Enseignement et Recherche	53.4	12	.	.	7.1	7.1	23.8	24.4	15.1	7.1	.	15.3	100.0
Contrôle	52.9	4	.	.	.	.	43.5	30.3	.	26.2	.	.	100.0
Administration	33.0	1	.	100.0	.	.	.	.	.	.	.	.	100.0
Labos et indust. de santé	43.3	3	.	.	33.3	33.3	33.3	.	.	.	.	.	100.0
Autres secteurs	43.7	4	.	.	24.9	48.9	.	26.2	.	.	.	.	100.0

Tableau 21 d. Pourcentage des médecins par secteur d'activité selon la tranche d'âge

	Effectif	- de 30 ans	30 à 34 ans	35 à 39 ans	40 à 44 ans	45 à 49 ans	50 à 54 ans	55 à 59 ans	60 à 64 ans	65 à 69 ans	70 ans et +	TOTAL En %
<b>Neurologie</b>												
<b>Total médecins</b>	1 822	100.0	100.0	100.0	100.0	100.0	100.0	100.0	100.0	100.0	100.0	100.0
<b>Secteur d'activité</b>												
Hôpital public	1 042	88.8	83.8	70.6	60.2	45.7	44.4	45.4	50.7	60.1	30.2	57.2
Hôpital privé PSPH	36	.	1.1	0.3	1.9	2.1	2.2	5.6	.	.	.	2.0
Hôpital privé non PSPH	11	.	.	0.3	0.6	1.3	0.6	0.5	1.4	.	.	0.6
Centre de santé	1	.	.	.	.	.	.	.	1.2	.	.	0.0
Cabinet individuel	392	5.6	6.5	13.9	21.5	26.0	27.8	27.4	25.5	35.0	53.3	21.5
Cabinet de groupe	267	5.6	6.5	12.6	11.7	18.9	19.4	18.4	17.0	.	.	14.6
Exercice en Société	44	.	1.5	1.3	3.1	3.7	3.2	1.9	.	.	.	2.4
Prévention	3	.	.	.	.	0.3	0.3	.	.	4.9	.	0.1
Etablissement social	3	.	.	.	.	0.3	0.3	.	1.4	.	.	0.2
Enseignement et Recherche	12	.	.	0.3	0.2	0.9	0.9	0.8	1.2	.	16.5	0.6
Contrôle	4	.	.	.	.	0.6	0.4	.	1.6	.	.	0.2
Administration	1	.	0.5	.	.	.	.	.	.	.	.	0.1
Labos et indust. de santé	3	.	.	0.3	0.3	0.3	.	.	.	.	.	0.2
Autres secteurs	4	.	.	0.3	0.5	.	0.3	.	.	.	.	0.2

Tableau 21 e. Pourcentage des médecins par tranche d'unité urbaine et tranche d'âge

Tranche d'unité urbaine	% Fem	Effectif	- de 30 ans	30 à 34 ans	35 à 39 ans	40 à 44 ans	45 à 49 ans	50 à 54 ans	55 à 59 ans	60 à 64 ans	65 à 69 ans	70 ans et +	TOTAL En %
<b>Ensemble</b>	39.0	1 822	1.0	10.9	16.5	19.6	17.9	17.0	11.6	3.9	0.9	0.6	100.0
<b>Commune rurale</b>	63.8	6	.	47.9	.	16.0	18.0	18.2	.	.	.	.	100.0
U. u. de moins de 5 000 hab.	38.3	10	.	10.5	25.6	.	23.9	25.0	14.9	.	.	.	100.0
de 5 000 à - de 10 000 hab.	34.9	10	.	.	44.7	10.5	11.2	10.5	12.6	10.5	.	.	100.0
de 10 000 à - de 20 000 hab.	11.0	27	.	.	27.4	24.0	11.6	14.7	15.0	7.3	.	.	100.0
de 20 000 à - de 50 000 hab.	38.3	151	0.8	5.2	12.1	27.8	17.7	19.9	12.3	4.2	.	.	100.0
de 50 000 à - de 100 000 hab.	32.7	222	0.5	4.4	18.1	23.2	19.4	18.3	12.0	3.2	0.5	0.5	100.0
de 100 000 à - de 200 000 hab.	31.0	208	1.0	10.9	18.8	20.0	15.8	18.2	12.7	2.0	0.6	.	100.0
de 200 000 à - de 2 000 000 hab.	40.5	772	1.7	14.6	14.7	18.5	18.9	14.8	10.7	4.3	1.6	0.3	100.0
Agglomération parisienne	45.4	416	.	10.0	18.4	17.2	17.0	18.7	12.3	4.0	0.7	1.8	100.0

Tableau 22a. Effectifs des médecins par région et secteur d'activité

NEPHROLOGIE	Total Métropole		Cabinet		Hôpital public		Hôpital privé PSPH non lucratif		Hôpital privé non PSPH lucratif		Autres	
	Nombre	Femmes en %	Nombre	Femmes en %	Nombre	Femmes en %	Nombre	Femmes en %	Nombre	Femmes en %	Nombre	Femmes en %
Alsace	32	32.5	5	60.0	24	25.4	1	.	.	.	1	100.0
Aquitaine	53	24.6	19	15.8	28	30.9	.	.	5	29.5	1	.
Auvergne	24	23.0	.	.	18	19.5	.	.	6	33.0	.	.
Basse Normandie	22	20.9	1	.	20	18.0	.	.	1	100.0	.	.
Bourgogne	29	23.7	.	.	29	23.7	.	.	.	.	.	.
Bretagne	53	36.8	.	.	43	40.1	.	.	7	33.4	3	.
Centre	43	34.5	13	23.1	22	49.2	.	.	5	.	3	33.3
Champagne Ardenne	26	21.5	.	.	23	20.1	.	.	3	31.7	.	.
Corse	8	16.6	2	.	6	22.2	.	.	.	.	.	.
Franche-Comté	21	28.3	.	.	21	28.3	.	.	.	.	.	.
Haute Normandie	34	38.4	5	20.0	21	38.6	3	.	3	66.7	2	100.0
Ile-de-France	264	35.2	71	23.9	136	40.3	21	28.3	15	27.1	20	53.6
Languedoc Roussillon	66	35.5	17	23.5	34	36.1	2	.	7	63.3	6	48.5
Limousin	21	16.1	.	.	19	18.1	.	.	2	.	.	.
Lorraine	37	33.6	8	12.5	22	47.2	7	14.5	.	.	.	.
Midi-Pyrénées	63	31.6	21	33.3	40	29.8	.	.	1	.	1	100.0
Nord Pas de Calais	60	25.3	11	27.3	47	26.1	1	.	1	.	.	.
Pays de la Loire	71	39.7	4	25.0	64	42.6	.	.	.	.	3	.
Picardie	32	21.4	3	.	27	24.6	.	.	1	.	.	.
Poitou Charentes	27	25.3	.	.	27	25.3	.	.	.	.	.	.
Provence-Alpes-Côte d'Azur	102	22.0	44	18.2	45	25.4	.	.	1	.	12	25.2
Rhône-Alpes	124	23.8	13	15.4	84	24.8	4	24.9	17	25.3	5	21.6
<b>France métropolitaine</b>	<b>1 211</b>	<b>29.8</b>	<b>237</b>	<b>22.4</b>	<b>799</b>	<b>31.9</b>	<b>41</b>	<b>19.9</b>	<b>76</b>	<b>29.8</b>	<b>58</b>	<b>39.4</b>
D.O.M.	35	15.7	11	18.2	18	19.5	.	.	6	.	.	.
France entière	1 246	29.5	248	22.2	817	31.6	41	19.9	82	27.6	58	39.4

Tableau 22 b. Pourcentage des médecins par région et tranche d'âge

NEPHROLOGIE	- d e 30 ans	30 à 34 ans	35 à 39 ans	40 à 44 ans	45 à 49 ans	50 à 54 ans	55 à 59 ans	60 à 64 ans	65 à 69 ans	70 ans et +	Total En %	Age moyen
Alsace	.	15.8	21.9	25.8	11.1	17.7	3.9	3.9	.	.	100.0	42.5
Aquitaine	.	10.0	9.6	10.2	16.5	15.6	18.8	13.8	2.7	2.7	100.0	49.8
Auvergne	.	4.5	9.0	23.7	12.9	8.9	32.1	4.5	.	4.5	100.0	49.6
Basse Normandie	.	5.3	10.8	27.1	21.6	19.9	15.3	.	.	.	100.0	45.9
Bourgogne	.	4.1	11.9	34.7	18.9	14.9	15.6	.	.	.	100.0	45.6
Bretagne	.	4.4	6.4	25.6	12.8	22.9	17.6	8.1	2.1	.	100.0	48.8
Centre	.	7.4	7.7	22.0	31.6	14.6	16.7	.	.	.	100.0	46.3
Champagne Ardenne	.	4.4	13.3	17.4	13.2	13.3	30.1	3.8	4.4	.	100.0	48.9
Corse	.	.	.	.	24.9	16.6	29.3	29.3	.	.	100.0	54.4
Franche-Comté	.	17.0	16.9	22.2	16.9	5.7	10.9	10.5	.	.	100.0	44.8
Haute Normandie	3.2	18.9	16.9	18.3	13.7	3.2	22.8	2.9	.	.	100.0	44.0
Ile-de-France	.	12.6	12.9	15.0	16.5	12.6	17.3	6.0	4.9	2.1	100.0	47.9
Languedoc Roussillon	.	9.7	10.1	12.6	18.3	16.3	28.0	5.1	.	.	100.0	48.5
Limousin	5.3	5.6	26.4	5.3	16.1	10.9	19.9	10.6	.	.	100.0	45.9
Lorraine	.	3.1	11.9	23.3	18.4	18.0	15.7	9.6	.	.	100.0	48.0
Midi-Pyrénées	.	10.2	10.3	13.5	17.1	9.6	20.4	17.2	1.7	.	100.0	48.9
Nord Pas de Calais	2.1	18.1	17.1	9.5	22.7	11.4	15.0	4.1	.	.	100.0	44.4
Pays de la Loire	.	11.6	21.3	11.7	19.5	13.0	16.5	6.4	.	.	100.0	45.6
Picardie	.	7.0	.	31.3	23.7	21.0	16.9	.	.	.	100.0	46.9
Poitou Charentes	3.9	8.3	33.8	16.8	12.2	.	16.8	3.9	4.2	.	100.0	44.1
Provence-Alpes-Côte d'Azur	.	8.6	19.2	9.5	21.4	19.7	12.9	6.6	1.0	1.0	100.0	46.9
Rhône-Alpes	0.9	5.5	17.4	16.8	23.6	15.1	13.0	6.9	.	0.8	100.0	46.9
<b>France métropolitaine</b>	<b>0.5</b>	<b>9.7</b>	<b>14.2</b>	<b>16.4</b>	<b>18.6</b>	<b>14.1</b>	<b>17.4</b>	<b>6.6</b>	<b>1.6</b>	<b>0.8</b>	<b>100.0</b>	<b>47.1</b>
D.O.M.	.	6.7	6.7	7.1	27.8	20.2	20.0	8.6	2.9	.	100.0	49.6
France entière	0.4	9.6	14.0	16.2	18.9	14.3	17.5	6.6	1.7	0.8	100.0	47.2

Tableau 22 c. Pourcentage des médecins par secteur d'activité et tranche d'âge

	Age moyen	Effectif	- de 30 ans	30 à 34 ans	35 à 39 ans	40 à 44 ans	45 à 49 ans	50 à 54 ans	55 à 59 ans	60 à 64 ans	65 à 69 ans	70 ans et +	TOTAL En %
<b>Néphrologie</b>													
<b>Total médecins</b>	47.1	1 211	0.5	9.7	14.2	16.4	18.6	14.1	17.4	6.6	1.6	0.8	100.0
<b>Secteur d'activité</b>													
Hôpital public	45.9	799	0.7	12.3	16.3	17.6	17.8	12.6	14.8	5.7	1.2	0.9	100.0
Hôpital privé PSPH	52.3	41	.	5.5	10.4	15.7	5.6	7.9	26.8	15.3	10.5	2.3	100.0
Hôpital privé non PSPH	51.0	76	.	4.3	3.0	17.3	19.3	13.9	30.3	7.8	2.8	1.2	100.0
Centre de santé	55.6	8	.	.	.	10.8	.	21.6	43.2	13.6	10.8	.	100.0
Cabinet individuel	47.8	123	.	5.7	14.6	13.0	23.6	17.9	16.3	8.1	0.8	.	100.0
Cabinet de groupe	48.2	72	.	4.2	13.9	15.3	22.2	16.7	22.2	5.6	.	.	100.0
Exercice en Société	49.7	42	.	4.8	9.5	7.1	28.5	16.7	26.2	7.1	.	.	100.0
Prévention	45.8	3	.	.	.	68.5	.	31.5	.	.	.	.	100.0
Etablissement social	47.9	2	.	.	.	39.3	.	60.7	.	.	.	.	100.0
Enseignement et Recherche	53.8	3	.	37.2	.	.	.	.	.	31.4	31.4	.	100.0
Contrôle	58.6	4	.	.	.	.	.	.	48.4	51.6	.	.	100.0
Administration	33.0	1	.	100.0	.	.	.	.	.	.	.	.	100.0
Autre établissement sanitaire	49.2	25	.	.	8.4	16.7	34.1	20.4	12.2	4.0	4.1	.	100.0
Autres secteurs	52.5	13	.	.	8.0	7.4	7.6	47.3	22.4	.	.	7.4	100.0

Tableau 22 d. Pourcentage des médecins par secteur d'activité selon la tranche d'âge

	Effectif	- de 30 ans	30 à 34 ans	35 à 39 ans	40 à 44 ans	45 à 49 ans	50 à 54 ans	55 à 59 ans	60 à 64 ans	65 à 69 ans	70 ans et +	TOTAL En %
<b>Néphrologie</b>												
<b>Total médecins</b>	1 211	100.0	100.0	100.0	100.0	100.0	100.0	100.0	100.0	100.0	100.0	100.0
<b>Secteur d'activité</b>												
Hôpital public	799	100.0	83.4	75.8	70.7	63.0	59.1	56.1	57.0	48.9	71.8	65.9
Hôpital privé PSPH	41	.	1.9	2.5	3.2	1.0	1.9	5.2	7.9	21.6	9.3	3.4
Hôpital privé non PSPH	76	.	2.8	1.3	6.6	6.5	6.2	11.0	7.5	10.8	9.3	6.3
Centre de santé	8	.	.	.	0.4	.	1.0	1.6	1.3	4.2	.	0.6
Cabinet individuel	123	.	5.9	10.5	8.0	12.9	12.9	9.5	12.6	5.0	.	10.2
Cabinet de groupe	72	.	2.5	5.8	5.5	7.1	7.0	7.6	5.0	.	.	5.9
Exercice en Société	42	.	1.7	2.3	1.5	5.3	4.1	5.2	3.8	.	.	3.5
Prévention	3	.	.	.	0.9	.	0.5	.	.	.	.	0.2
Etablissement social	2	.	.	.	0.4	.	0.8	.	.	.	.	0.2
Enseignement et Recherche	3	.	0.8	.	.	.	.	.	1.1	4.2	.	0.2
Contrôle	4	.	.	.	.	.	.	0.9	2.7	.	.	0.3
Administration	1	.	0.8	.	.	.	.	.	.	.	.	0.1
Autre établissement sanitaire	25	.	.	1.2	2.1	3.7	3.0	1.4	1.3	5.2	.	2.0
Autres secteurs	13	.	.	0.6	0.5	0.4	3.6	1.4	.	.	9.7	1.1

Tableau 22 e. Pourcentage des médecins par tranche d'unité urbaine et tranche d'âge

Tranche d'unité urbaine	% Fem	Effectif	- de 30 ans	30 à 34 ans	35 à 39 ans	40 à 44 ans	45 à 49 ans	50 à 54 ans	55 à 59 ans	60 à 64 ans	65 à 69 ans	70 ans et +	TOTAL En %
Ensemble	29.8	1 211	0.5	9.7	14.2	16.4	18.6	14.1	17.4	6.6	1.6	0.8	100.0
Commune rurale	.	4	.	23.5	26.5	.	.	23.5	.	26.5	.	.	100.0
U. u. de moins de 5 000 hab.	100.0	1	.	.	.	100.0	.	.	.	.	.	.	100.0
de 5 000 à - de 10 000 hab.	60.2	5	.	18.4	.	21.2	.	20.5	18.6	21.2	.	.	100.0
de 10 000 à - de 20 000 hab.	23.6	18	.	.	12.6	17.7	16.5	23.5	12.1	17.6	.	.	100.0
de 20 000 à - de 50 000 hab.	21.9	112	.	4.1	8.1	18.2	23.0	22.2	20.3	4.1	.	.	100.0
de 50 000 à - de 100 000 hab.	24.1	175	0.6	5.9	10.0	18.5	24.7	16.4	17.7	5.0	1.3	.	100.0
de 100 000 à - de 200 000 hab.	27.1	146	1.5	7.1	18.3	17.1	14.2	15.1	19.1	7.5	.	.	100.0
de 200 000 à - de 2 000 000 hab.	31.6	494	0.5	11.6	16.5	15.6	18.5	11.7	16.6	6.9	1.2	0.9	100.0
Agglomération parisienne	35.5	255	.	13.0	13.3	15.1	16.2	12.2	17.1	6.2	4.6	2.2	100.0

Tableau 23a. Effectifs des médecins par région et secteur d'activité

PEDIATRIE	Total Métropole		Cabinet		Hôpital public		Hôpital privé PSPH non lucratif		Hôpital privé non PSPH lucratif		Autres	
	Nombre	Femmes en %	Nombre	Femmes en %	Nombre	Femmes en %	Nombre	Femmes en %	Nombre	Femmes en %	Nombre	Femmes en %
Alsace	175	50.7	93	46.2	61	46.1	2	.	.	.	19	94.1
Aquitaine	273	58.3	122	57.4	100	45.5	1	.	1	.	49	89.9
Auvergne	95	51.8	44	50.0	46	47.9	1	100.0	.	.	4	100.0
Basse Normandie	113	49.2	35	45.7	71	48.4	1	100.0	.	.	6	66.5
Bourgogne	119	53.2	38	44.7	55	49.6	2	.	3	.	21	90.4
Bretagne	280	68.0	108	65.7	124	63.8	17	72.9	5	80.0	26	91.8
Centre	220	57.2	77	50.6	106	56.7	.	.	2	50.0	35	73.7
Champagne Ardenne	101	52.3	43	51.2	49	48.2	.	.	1	.	8	87.5
Corse	17	63.7	10	70.0	6	40.9	.	.	.	.	2	100.0
Franche-Comté	88	63.4	33	69.7	45	57.0	.	.	2	53.7	8	75.0
Haute Normandie	152	65.3	46	63.0	85	59.1	.	.	.	.	21	95.3
Ile-de-France	2 071	64.5	897	59.6	815	61.3	76	66.8	12	58.0	272	90.3
Languedoc Roussillon	261	57.3	107	44.9	117	60.2	5	100.0	8	44.7	24	95.3
Limousin	47	56.2	14	50.0	30	57.9	.	.	1	.	2	100.0
Lorraine	246	50.2	94	53.2	116	45.4	12	20.3	4	53.7	19	83.1
Midi-Pyrénées	286	55.3	138	47.1	108	56.0	3	64.7	5	40.0	31	90.5
Nord Pas de Calais	386	59.2	98	44.9	222	61.3	25	50.2	1	100.0	41	87.0
Pays de la Loire	242	62.5	83	59.0	118	60.3	11	55.6	1	.	30	85.7
Picardie	160	48.7	52	38.5	93	48.2	.	.	.	.	15	86.7
Poitou Charentes	116	56.9	43	46.5	57	61.5	1	.	.	.	15	73.4
Provence-Alpes-Côte d'Azur	642	54.1	328	46.3	207	51.2	16	60.3	8	54.9	84	90.1
Rhône-Alpes	652	60.0	289	54.7	270	61.0	14	54.1	5	19.7	74	80.8
<b>France métropolitaine</b>	<b>6 744</b>	<b>59.4</b>	<b>2 792</b>	<b>54.0</b>	<b>2 897</b>	<b>57.1</b>	<b>189</b>	<b>58.7</b>	<b>60</b>	<b>45.8</b>	<b>806</b>	<b>87.9</b>
D.O.M.	188	47.4	72	52.8	92	39.9	8	52.2	.	.	16	63.3
France entière	6 932	59.1	2 864	53.9	2 989	56.6	197	58.5	60	45.8	823	87.4

Tableau 23 b. Pourcentage des médecins par région et tranche d'âge

PEDIATRIE	- de 30 ans	30 à 34 ans	35 à 39 ans	40 à 44 ans	45 à 49 ans	50 à 54 ans	55 à 59 ans	60 à 64 ans	65 à 69 ans	70 ans et +	Total En %	Age moyen
Alsace	0.7	6.0	8.1	10.4	24.3	22.5	13.6	10.1	3.2	1.1	100.0	49.6
Aquitaine	0.5	7.4	10.2	12.3	19.2	11.6	21.3	11.4	4.1	1.9	100.0	49.9
Auvergne	.	9.8	12.3	9.8	16.6	18.9	18.7	9.5	3.2	1.1	100.0	49.1
Basse Normandie	.	5.1	14.4	10.1	15.9	19.1	23.7	10.6	1.1	.	100.0	49.4
Bourgogne	1.0	6.5	8.4	12.6	18.6	13.1	21.6	12.9	3.5	1.9	100.0	50.5
Bretagne	2.0	10.8	12.7	9.9	17.2	22.0	19.4	4.9	0.7	0.4	100.0	47.4
Centre	0.5	6.8	5.7	12.9	18.6	18.2	23.7	9.4	2.8	1.5	100.0	50.3
Champagne Ardenne	.	5.6	11.2	12.3	24.4	16.9	16.4	11.2	2.0	.	100.0	49.1
Corse	.	5.6	.	19.0	18.4	11.5	17.3	23.0	.	5.1	100.0	51.8
Franche-Comté	.	10.4	6.4	13.9	20.5	18.2	21.3	6.9	2.3	.	100.0	48.7
Haute Normandie	0.9	9.5	12.0	14.7	15.7	14.9	22.8	7.5	0.7	1.4	100.0	48.1
Ile-de-France	0.7	6.7	9.3	10.3	16.4	16.7	19.8	9.6	5.2	5.3	100.0	51.2
Languedoc Roussillon	0.9	8.1	13.1	13.8	14.8	15.3	21.8	9.7	1.7	0.8	100.0	48.6
Limousin	.	14.7	14.0	9.8	14.2	8.8	27.3	11.2	.	.	100.0	47.7
Lorraine	0.4	5.6	9.1	11.0	18.3	21.1	22.5	10.2	1.8	.	100.0	49.9
Midi-Pyrénées	0.8	7.0	12.2	12.7	13.7	22.8	16.8	11.0	3.2	.	100.0	49.1
Nord Pas de Calais	1.6	10.1	9.1	13.4	17.4	18.4	20.3	7.1	1.7	0.9	100.0	48.2
Pays de la Loire	2.0	11.5	11.3	10.0	16.9	15.4	20.9	9.6	2.2	.	100.0	48.0
Picardie	0.7	6.2	6.3	12.6	27.3	15.9	23.3	6.4	1.3	.	100.0	48.9
Poitou Charentes	3.7	3.7	8.2	15.1	19.4	17.0	20.5	12.4	.	.	100.0	48.9
Provence-Alpes-Côte d'Azur	0.5	5.9	9.3	8.9	19.6	21.3	18.4	11.4	3.6	1.0	100.0	50.2
Rhône-Alpes	1.3	9.6	14.6	10.6	16.6	15.6	15.9	11.3	3.5	1.1	100.0	48.3
<b>France métropolitaine</b>	<b>0.9</b>	<b>7.6</b>	<b>10.2</b>	<b>11.2</b>	<b>17.6</b>	<b>17.6</b>	<b>19.7</b>	<b>9.8</b>	<b>3.3</b>	<b>2.2</b>	<b>100.0</b>	<b>49.7</b>
D.O.M.	.	6.3	11.3	11.2	19.0	16.4	18.4	11.4	2.8	3.3	100.0	50.0
France entière	0.9	7.6	10.3	11.2	17.6	17.5	19.6	9.8	3.3	2.2	100.0	49.7

Tableau 23 c. Pourcentage des médecins par secteur d'activité et tranche d'âge

	Age moyen	Effectif	- de 30 ans	30 à 34 ans	35 à 39 ans	40 à 44 ans	45 à 49 ans	50 à 54 ans	55 à 59 ans	60 à 64 ans	65 à 69 ans	70 ans et +	TOTAL En %
<b>Pédiatrie</b>													
<b>Total médecins</b>	<b>49.7</b>	<b>6 744</b>	<b>0.9</b>	<b>7.6</b>	<b>10.2</b>	<b>11.2</b>	<b>17.6</b>	<b>17.6</b>	<b>19.7</b>	<b>9.8</b>	<b>3.3</b>	<b>2.2</b>	<b>100.0</b>
<b>Secteur d'activité</b>													
Hôpital public	45.5	2 897	2.0	14.7	16.7	17.6	15.5	11.4	11.9	6.1	2.4	1.7	100.0
Hôpital privé PSPH	48.0	189	0.5	8.3	17.5	11.1	18.2	16.1	15.2	7.3	3.4	2.4	100.0
Hôpital privé non PSPH	53.1	60	.	.	5.2	14.3	22.7	11.0	23.0	13.4	7.2	3.2	100.0
Centre de santé	56.7	45	.	.	4.5	7.1	13.2	22.6	14.1	13.9	10.8	13.8	100.0
Cabinet individuel	53.5	1 669	0.1	2.6	3.4	5.6	19.7	21.6	24.9	14.7	4.1	3.3	100.0
Cabinet de groupe	51.2	1 064	.	1.9	8.2	8.3	22.0	22.6	24.0	9.9	2.5	0.8	100.0
Exercice en Société	51.6	59	.	1.7	5.1	11.9	11.9	28.8	30.5	10.2	.	.	100.0
Prévention	55.6	317	.	0.3	2.7	2.0	10.5	25.5	35.3	13.8	6.9	2.9	100.0
Etablissement social	53.0	95	.	2.1	6.6	5.4	17.6	20.1	28.1	15.2	2.9	2.0	100.0
Enseignement et Recherche	60.8	22	.	.	8.6	.	9.5	8.7	26.4	.	22.4	24.4	100.0
Contrôle	57.7	16	.	5.2	.	.	6.4	19.3	36.8	10.5	11.3	10.5	100.0
Administration	54.0	270	.	0.7	1.2	3.1	18.8	27.9	31.3	13.2	2.7	1.1	100.0
Autre établissement sanitaire	58.9	3	.	.	.	.	.	31.4	33.6	.	35.0	.	100.0
Labos et indust. de santé	51.6	9	.	.	.	9.0	30.2	40.7	10.1	10.1	.	.	100.0
Autres secteurs	52.1	30	.	.	6.3	6.6	29.2	16.7	22.6	12.1	6.4	.	100.0

Tableau 23 d. Pourcentage des médecins par secteur d'activité selon la tranche d'âge

	Effectif	- de 30 ans	30 à 34 ans	35 à 39 ans	40 à 44 ans	45 à 49 ans	50 à 54 ans	55 à 59 ans	60 à 64 ans	65 à 69 ans	70 ans et +	TOTAL En %
<b>Pédiatrie</b>												
<b>Total médecins</b>	<b>6 744</b>	<b>100.0</b>	<b>100.0</b>	<b>100.0</b>	<b>100.0</b>	<b>100.0</b>	<b>100.0</b>	<b>100.0</b>	<b>100.0</b>	<b>100.0</b>	<b>100.0</b>	<b>100.0</b>
<b>Secteur d'activité</b>												
Hôpital public	2 897	95.0	83.1	70.1	67.6	37.8	27.8	26.1	26.8	31.3	33.9	43.0
Hôpital privé PSPH	189	1.7	3.1	4.8	2.8	2.9	2.6	2.2	2.1	2.9	3.1	2.8
Hôpital privé non PSPH	60	.	.	0.5	1.1	1.2	0.6	1.0	1.2	2.0	1.3	0.9
Centre de santé	45	.	.	0.3	0.4	0.5	0.8	0.5	0.9	2.2	4.2	0.7
Cabinet individuel	1 669	3.3	8.6	8.1	12.4	27.6	30.5	31.3	37.1	30.9	37.7	24.7
Cabinet de groupe	1 064	.	3.9	12.6	11.7	19.7	20.3	19.2	15.9	12.1	5.5	15.8
Exercice en Société	59	.	0.2	0.4	0.9	0.6	1.4	1.4	0.9	.	.	0.9
Prévention	317	.	0.2	1.3	0.8	2.8	6.8	8.4	6.6	9.8	6.3	4.7
Etablissement social	95	.	0.4	0.9	0.7	1.4	1.6	2.0	2.2	1.3	1.3	1.4
Enseignement et Recherche	22	.	.	0.3	.	0.2	0.2	0.4	.	2.2	3.6	0.3
Contrôle	16	.	0.2	.	.	0.1	0.3	0.4	0.3	0.8	1.2	0.2
Administration	270	.	0.4	0.5	1.1	4.3	6.4	6.4	5.4	3.3	2.0	4.0
Autre établissement sanitaire	3	.	.	.	.	.	0.1	0.1	.	0.5	.	0.0
Labos et indust. de santé	9	.	.	.	0.1	0.2	0.3	0.1	0.1	.	.	0.1
Autres secteurs	30	.	.	0.3	0.3	0.7	0.4	0.5	0.6	0.9	.	0.4

Tableau 23 e. Pourcentage des médecins par tranche d'unité urbaine et tranche d'âge

Tranche d'unité urbaine	% Fem	Effectif	- de 30 ans	30 à 34 ans	35 à 39 ans	40 à 44 ans	45 à 49 ans	50 à 54 ans	55 à 59 ans	60 à 64 ans	65 à 69 ans	70 ans et +	TOTAL En %
Ensemble	59.4	6 744	0.9	7.6	10.2	11.2	17.6	17.6	19.7	9.8	3.3	2.2	100.0
Commune rurale	62.9	37	.	2.7	18.5	11.9	13.9	17.1	27.1	5.7	3.1	.	100.0
U. u. de moins de 5 000 hab.	74.5	33	.	6.0	.	12.8	40.6	9.1	25.4	6.1	.	.	100.0
de 5 000 à - de 10 000 hab.	69.1	107	.	1.9	9.2	5.1	25.9	22.7	23.9	7.4	2.9	1.0	100.0
de 10 000 à - de 20 000 hab.	50.8	251	.	2.7	5.9	9.5	24.9	17.6	28.9	8.9	1.6	.	100.0
de 20 000 à - de 50 000 hab.	48.2	594	0.4	2.3	7.6	13.7	18.6	20.6	24.3	10.7	1.9	.	100.0
de 50 000 à - de 100 000 hab.	53.4	678	1.2	4.6	9.9	13.1	20.2	18.0	20.1	10.2	2.2	0.6	100.0
de 100 000 à - de 200 000 hab.	58.1	595	0.9	8.9	11.0	12.3	18.3	18.3	17.8	10.4	1.3	0.9	100.0
de 200 000 à - de 2 000 000 hab.	59.7	2 489	1.2	10.7	12.0	11.3	16.4	17.3	17.3	9.7	3.1	1.1	100.0
Agglomération parisienne	65.3	1 960	0.7	7.0	9.4	9.7	16.1	16.5	20.0	9.8	5.3	5.6	100.0

Tableau 24 a. Effectifs des médecins par région et secteur d'activité

PNEUMOLOGIE	Total Métropole		Cabinet		Hôpital public		Hôpital privé PSPH non lucratif		Hôpital privé non PSPH lucratif		Autres	
	Nombre	Femmes en %	Nombre	Femmes en %	Nombre	Femmes en %	Nombre	Femmes en %	Nombre	Femmes en %	Nombre	Femmes en %
Alsace	89	31.3	32	25.0	46	43.0	10	.	.	.	1	.
Aquitaine	121	19.8	58	19.0	41	20.3	1	.	18	20.0	2	44.4
Auvergne	48	35.3	21	33.3	21	33.0	2	50.0	.	.	4	50.5
Basse Normandie	54	30.4	13	46.2	38	27.5	1	.	2	.	.	.
Bourgogne	71	21.1	23	21.7	42	18.4	3	.	.	.	2	100.0
Bretagne	139	36.6	44	31.8	83	37.6	3	67.3	5	22.2	3	66.0
Centre	84	26.0	24	16.7	57	31.6	3	.	.	.	.	.
Champagne Ardenne	51	23.9	23	13.0	23	30.0	1	.	1	.	2	100.0
Corse	14	14.4	8	25.0	6	.	.	.	.	.	.	.
Franche-Comté	48	35.2	16	18.8	30	42.8	2	50.0	.	.	.	.
Haute Normandie	74	24.8	19	21.1	48	28.2	4	.	1	.	2	43.6
Ile-de-France	551	42.5	152	29.0	296	49.7	63	37.8	5	19.9	36	51.0
Languedoc Roussillon	140	24.5	80	27.5	42	20.3	1	.	13	28.3	3	.
Limousin	36	11.4	16	18.8	14	8.3	6	.	1	.	.	.
Lorraine	94	28.7	29	24.1	48	31.6	17	28.4	.	.	.	.
Midi-Pyrénées	129	29.7	68	27.9	48	36.4	3	.	9	10.9	2	49.9
Nord Pas de Calais	174	29.4	67	11.9	87	38.1	12	40.9	1	.	8	71.6
Pays de la Loire	115	34.7	44	29.5	62	38.1	7	32.5	.	.	2	51.3
Picardie	69	20.8	20	5.0	41	30.5	5	.	1	.	3	33.3
Poitou Charentes	59	22.9	24	20.8	34	22.1	.	.	.	.	1	100.0
Provence-Alpes-Côte d'Azur	279	31.9	141	23.4	109	36.4	10	57.8	8	38.8	10	71.0
Rhône-Alpes	250	38.1	101	29.7	116	43.4	17	39.7	4	36.7	13	54.0
<b>France métropolitaine</b>	<b>2 691</b>	<b>32.1</b>	<b>1 023</b>	<b>24.6</b>	<b>1 330</b>	<b>36.9</b>	<b>173</b>	<b>30.7</b>	<b>70</b>	<b>21.6</b>	<b>95</b>	<b>55.1</b>
D.O.M.	35	15.3	17	17.8	17	14.0	.	.	1	.	.	.
France entière	2 726	31.9	1 040	24.5	1 347	36.7	173	30.7	71	21.2	95	55.1

Tableau 24 b. Pourcentage des médecins par région et tranche d'âge

PNEUMOLOGIE	- de	30 à	35 à	40 à	45 à	50 à	55 à	60 à	65 à	70 ans	Total	Age
	30 ans	34 ans	39 ans	44 ans	49 ans	54 ans	59 ans	64 ans	69 ans	et +		
Alsace	.	9.8	8.9	15.5	21.0	17.4	15.9	2.8	7.4	1.4	100.0	48.4
Aquitaine	.	6.3	13.6	14.6	25.1	21.1	12.3	5.8	.	1.1	100.0	47.6
Auvergne	.	8.6	7.4	11.6	21.3	31.9	6.3	2.4	8.4	2.1	100.0	49.0
Basse Normandie	.	6.2	13.8	23.8	16.4	19.8	18.2	1.8	.	.	100.0	46.5
Bourgogne	.	4.8	10.7	15.6	21.3	26.6	13.4	1.6	4.4	1.6	100.0	48.6
Bretagne	1.5	11.4	17.4	11.4	23.9	15.9	14.6	3.0	0.9	.	100.0	45.6
Centre	1.3	2.4	12.2	19.3	20.7	12.9	23.6	6.5	1.2	.	100.0	48.4
Champagne Ardenne	.	6.2	17.2	10.4	22.6	24.3	17.0	2.3	.	.	100.0	47.1
Corse	.	.	.	.	31.0	38.2	23.6	.	.	7.2	100.0	53.6
Franche-Comté	.	4.5	12.0	22.5	23.1	13.3	20.4	4.1	.	.	100.0	47.9
Haute Normandie	.	7.4	5.9	22.0	17.6	20.8	15.9	5.6	3.1	1.9	100.0	49.1
Ile-de-France	0.8	8.0	13.6	18.2	15.5	21.5	12.4	4.6	1.4	3.8	100.0	47.9
Languedoc Roussillon	.	5.9	10.5	9.7	26.3	22.5	15.6	8.0	0.7	0.7	100.0	48.9
Limousin	.	6.2	2.8	14.9	33.3	25.6	11.8	2.8	2.8	.	100.0	48.3
Lorraine	1.2	9.7	8.1	6.1	27.6	26.1	16.5	4.7	.	.	100.0	47.7
Midi-Pyrénées	0.8	4.2	13.0	13.6	18.6	20.9	17.4	10.8	0.8	.	100.0	48.8
Nord Pas de Calais	1.4	8.1	15.6	14.0	23.0	18.6	13.2	4.2	1.2	0.7	100.0	46.5
Pays de la Loire	.	9.6	16.6	16.7	16.9	17.6	18.0	4.7	.	.	100.0	46.4
Picardie	.	9.5	12.3	12.8	7.2	27.6	20.1	6.2	4.3	.	100.0	49.3
Poitou Charentes	1.8	8.9	7.4	11.4	25.3	22.6	16.0	3.4	3.4	.	100.0	47.7
Provence-Alpes-Côte d'Azur	0.4	4.6	7.1	11.3	23.7	27.5	12.9	8.3	2.7	1.6	100.0	49.8
Rhône-Alpes	.	8.1	16.9	14.0	18.4	21.0	15.9	3.6	1.7	0.4	100.0	47.0
<b>France métropolitaine</b>	<b>0.5</b>	<b>7.3</b>	<b>12.4</b>	<b>14.6</b>	<b>20.4</b>	<b>21.7</b>	<b>14.9</b>	<b>5.1</b>	<b>1.8</b>	<b>1.3</b>	<b>100.0</b>	<b>47.9</b>
D.O.M.	.	3.9	13.9	3.3	27.8	15.0	21.1	.	6.1	8.9	100.0	51.6
France entière	0.5	7.2	12.4	14.5	20.5	21.6	14.9	5.0	1.8	1.4	100.0	48.0

Tableau 24 c. Pourcentage des médecins par secteur d'activité et tranche d'âge

	Age moyen	Effectif	- de 30 ans	30 à 34 ans	35 à 39 ans	40 à 44 ans	45 à 49 ans	50 à 54 ans	55 à 59 ans	60 à 64 ans	65 à 69 ans	70 ans et +	TOTAL En %
<b>Pneumologie</b>													
<b>Total médecins</b>	<b>47.9</b>	<b>2 691</b>	<b>0.5</b>	<b>7.3</b>	<b>12.4</b>	<b>14.6</b>	<b>20.4</b>	<b>21.7</b>	<b>14.9</b>	<b>5.1</b>	<b>1.8</b>	<b>1.3</b>	<b>100.0</b>
<b>Secteur d'activité</b>													
Hôpital public	45.9	1 330	1.0	11.7	15.8	18.1	18.2	15.1	12.6	4.9	1.1	1.5	100.0
Hôpital privé PSPH	50.2	173	.	4.0	10.2	13.9	17.9	20.1	22.2	5.4	3.8	2.6	100.0
Hôpital privé non PSPH	51.2	70	.	.	7.9	12.1	21.5	24.3	22.6	5.7	4.3	1.5	100.0
Centre de santé	51.9	24	.	.	8.9	16.5	16.8	23.4	12.2	18.6	.	3.5	100.0
Cabinet individuel	50.8	425	.	1.2	6.6	8.5	22.8	32.5	20.2	5.4	2.4	0.5	100.0
Cabinet de groupe	48.3	443	0.2	5.2	11.3	11.1	25.1	28.0	14.0	3.8	1.1	0.2	100.0
Exercice en Société	48.8	155	.	2.6	10.3	16.1	20.6	31.0	12.9	6.5	.	.	100.0
Prévention	55.1	22	.	.	9.4	8.9	10.1	18.0	18.2	12.9	18.7	3.8	100.0
Etablissement social	51.9	5	.	.	.	19.9	38.7	20.9	.	.	20.5	.	100.0
Enseignement et Recherche	54.0	4	.	19.5	.	.	25.3	.	25.3	.	.	30.0	100.0
Contrôle	57.9	12	.	.	8.3	.	36.2	17.6	.	.	16.5	21.4	100.0
Administration	53.2	16	.	.	.	5.2	32.1	37.4	5.1	6.3	14.0	.	100.0
Autre établissement sanitaire	47.9	2	.	.	.	.	100.0	.	.	.	.	.	100.0
Labos et indust. de santé	57.1	3	.	.	.	.	34.4	34.4	.	.	.	31.1	100.0
Autres secteurs	51.5	7	.	.	.	36.9	11.9	26.3	13.1	.	.	11.9	100.0

Tableau 24 d. Pourcentage des médecins par secteur d'activité selon la tranche d'âge

	Effectif	- de 30 ans	30 à 34 ans	35 à 39 ans	40 à 44 ans	45 à 49 ans	50 à 54 ans	55 à 59 ans	60 à 64 ans	65 à 69 ans	70 ans et +	TOTAL En %
<b>Pneumologie</b>												
<b>Total médecins</b>	<b>2 691</b>	<b>100.0</b>	<b>100.0</b>	<b>100.0</b>	<b>100.0</b>	<b>100.0</b>	<b>100.0</b>	<b>100.0</b>	<b>100.0</b>	<b>100.0</b>	<b>100.0</b>	<b>100.0</b>
<b>Secteur d'activité</b>												
Hôpital public	1 330	93.2	79.7	63.3	61.2	43.9	34.3	42.0	47.6	29.3	56.2	49.4
Hôpital privé PSPH	173	.	3.5	5.3	6.1	5.6	6.0	9.6	6.8	13.6	12.3	6.4
Hôpital privé non PSPH	70	.	.	1.7	2.2	2.7	2.9	4.0	2.9	6.3	2.9	2.6
Centre de santé	24	.	.	0.6	1.0	0.7	0.9	0.7	3.2	.	2.3	0.9
Cabinet individuel	425	.	2.6	8.4	9.1	17.6	23.6	21.5	16.8	20.9	5.6	15.8
Cabinet de groupe	443	6.8	11.8	15.0	12.4	20.2	21.2	15.5	12.4	10.4	2.8	16.5
Exercice en Société	155	.	2.0	4.8	6.3	5.8	8.2	5.0	7.3	.	.	5.8
Prévention	22	.	.	0.6	0.5	0.4	0.7	1.0	2.1	8.7	2.4	0.8
Etablissement social	5	.	.	.	0.2	0.3	0.2	.	.	2.1	.	0.2
Enseignement et Recherche	4	.	0.4	.	.	0.2	.	0.3	.	.	3.6	0.2
Contrôle	12	.	.	0.3	.	0.8	0.4	.	.	4.1	7.1	0.4
Administration	16	.	.	.	0.2	1.0	1.0	0.2	0.8	4.8	.	0.6
Autre établissement sanitaire	2	.	.	.	.	0.4	.	.	.	.	.	0.1
Labos et indust. de santé	3	.	.	.	.	0.2	0.2	.	.	.	2.4	0.1
Autres secteurs	7	.	.	.	0.7	0.2	0.3	0.2	.	.	2.4	0.3

Tableau 24 e. Pourcentage des médecins par tranche d'unité urbaine et tranche d'âge

Tranche d'unité urbaine	% Fem	Effectif	- de 30 ans	30 à 34 ans	35 à 39 ans	40 à 44 ans	45 à 49 ans	50 à 54 ans	55 à 59 ans	60 à 64 ans	65 à 69 ans	70 ans et +	TOTAL En %
<b>Ensemble</b>	<b>32.1</b>	<b>2 691</b>	<b>0.5</b>	<b>7.3</b>	<b>12.4</b>	<b>14.6</b>	<b>20.4</b>	<b>21.7</b>	<b>14.9</b>	<b>5.1</b>	<b>1.8</b>	<b>1.3</b>	<b>100.0</b>
Commune rurale	22.6	56	.	5.8	5.8	8.4	20.7	24.8	26.3	6.2	2.0	.	100.0
U. u. de moins de 5 000 hab.	30.2	45	.	.	5.3	20.0	18.1	32.0	20.1	2.2	2.2	.	100.0
de 5 000 à - de 10 000 hab.	30.7	50	.	2.0	25.3	8.7	16.9	25.3	17.5	2.3	.	2.0	100.0
de 10 000 à - de 20 000 hab.	29.3	136	.	1.5	8.6	19.4	26.4	22.6	12.6	4.4	3.7	0.7	100.0
de 20 000 à - de 50 000 hab.	19.5	298	.	2.5	11.4	16.1	26.3	23.1	14.9	4.3	1.4	.	100.0
de 50 000 à - de 100 000 hab.	27.0	393	0.3	4.0	12.7	13.8	23.0	20.8	18.7	4.6	1.1	0.9	100.0
de 100 000 à - de 200 000 hab.	27.9	252	0.4	7.8	12.8	12.3	24.6	20.6	15.6	4.3	1.6	.	100.0
de 200 000 à - de 2 000 000 hab.	34.7	945	0.9	10.9	12.3	13.2	19.0	20.9	13.4	6.4	2.2	1.1	100.0
Agglomération parisienne	42.6	518	0.9	8.3	13.7	17.8	14.7	21.7	13.0	4.5	1.5	3.9	100.0



Tableau 25 a. Effectifs des médecins par région et secteur d'activité

RADIOLOGIQUE ET IMAGERIE MEDICALE	Total Métropole		Cabinet		Hôpital public		Hôpital privé PSPH non lucratif		Hôpital privé non PSPH lucratif		Autres	
	Nombre	Femmes en %	Nombre	Femmes en %	Nombre	Femmes en %	Nombre	Femmes en %	Nombre	Femmes en %	Nombre	Femmes en %
Alsace	254	30.6	160	21.9	76	48.5	15	32.2	2	.	1	100.0
Aquitaine	439	25.6	316	22.8	111	31.1	9	66.7	2	.	1	.
Auvergne	134	25.4	88	17.0	40	34.6	6	83.3	.	.	.	.
Basse Normandie	145	25.6	95	16.8	46	40.5	4	66.7	.	.	.	.
Bourgogne	156	18.6	108	17.6	36	15.5	10	33.5	1	.	1	100.0
Bretagne	338	24.2	211	19.0	103	33.9	16	43.5	3	.	5	.
Centre	255	30.0	175	22.3	78	48.0	.	.	1	.	1	.
Champagne Ardenne	134	20.8	86	16.3	43	31.8	2	.	1	.	1	.
Corse	36	24.8	30	26.7	2	.	.	.	2	.	2	50.0
Franche-Comté	104	24.0	74	18.9	30	36.4	.	.	.	.	.	.
Haute Normandie	173	28.6	114	22.8	56	36.0	3	100.0	.	.	.	.
Ile-de-France	1 898	35.9	1 072	26.7	608	47.9	97	53.0	45	28.6	77	51.5
Languedoc Roussillon	383	27.3	281	21.7	85	45.4	6	80.0	8	.	2	.
Limousin	71	25.9	43	16.3	27	42.5	1	.	.	.	.	.
Lorraine	267	25.8	142	15.5	87	39.8	34	32.8	1	.	2	50.0
Midi-Pyrénées	355	30.4	243	23.9	89	47.3	12	59.5	10	.	2	50.0
Nord Pas de Calais	446	22.8	285	15.4	112	37.1	40	40.3	4	.	5	.
Pays de la Loire	304	28.9	203	23.6	84	35.3	13	72.3	3	33.3	1	.
Picardie	166	26.7	104	18.3	52	46.9	2	.	6	.	2	50.0
Poitou Charentes	182	21.7	115	20.0	62	26.6	.	.	5	.	.	.
Provence-Alpes-Côte d'Azur	771	26.9	575	20.5	154	44.5	22	62.1	8	26.3	12	41.6
Rhône-Alpes	736	30.5	478	24.1	210	43.2	24	54.7	8	.	16	37.1
<b>France métropolitaine</b>	<b>7 749</b>	<b>29.0</b>	<b>4 998</b>	<b>22.0</b>	<b>2 193</b>	<b>41.8</b>	<b>315</b>	<b>50.1</b>	<b>110</b>	<b>14.4</b>	<b>133</b>	<b>43.0</b>
D.O.M.	150	17.2	101	12.9	47	27.2	1	.	1	.	.	.
France entière	7 900	28.8	5 099	21.8	2 241	41.5	316	49.9	111	14.3	133	43.0

Tableau 25 b. Pourcentage des médecins par région et tranche d'âge

RADIOLOGIQUE ET IMAGERIE MEDICALE	- de	30 à	35 à	40 à	45 à	50 à	55 à	60 à	65 à	70 ans	Total	Age
	30 ans	34 ans	39 ans	44 ans	49 ans	54 ans	59 ans	64 ans	69 ans	et +	En %	moyen
Alsace	.	6.2	7.5	13.0	18.0	23.7	19.6	10.3	0.9	0.9	100.0	49.7
Aquitaine	1.2	6.1	11.8	13.9	22.3	17.0	18.4	6.2	2.5	0.6	100.0	48.3
Auvergne	2.4	6.2	11.4	11.4	17.4	22.7	14.3	11.2	2.2	0.8	100.0	49.0
Basse Normandie	.	5.9	9.3	15.2	21.2	20.4	18.1	7.1	2.9	.	100.0	49.3
Bourgogne	1.4	2.7	8.0	9.0	22.3	17.3	22.8	9.8	6.0	0.6	100.0	51.3
Bretagne	.	6.9	11.3	12.5	19.3	20.8	19.1	8.8	1.3	.	100.0	48.9
Centre	0.8	3.3	6.9	14.4	24.2	21.0	19.5	8.3	1.6	.	100.0	49.5
Champagne Ardenne	.	9.7	5.3	14.0	21.9	18.7	18.3	9.6	2.5	.	100.0	48.9
Corse	.	5.5	13.8	8.3	22.9	16.5	13.7	5.5	13.8	.	100.0	49.9
Franche-Comté	1.1	6.2	6.1	10.6	22.0	30.4	15.8	5.8	1.9	.	100.0	49.2
Haute Normandie	0.6	4.2	12.5	18.6	18.9	15.6	20.1	7.7	1.7	.	100.0	48.4
Ile-de-France	1.3	6.1	8.1	13.3	22.2	17.6	15.7	8.3	4.2	3.2	100.0	49.8
Languedoc Roussillon	0.6	7.5	14.0	14.1	18.9	15.9	19.7	8.3	1.0	.	100.0	48.0
Limousin	1.4	10.5	7.3	4.4	25.6	22.0	17.2	8.9	1.4	1.4	100.0	48.9
Lorraine	1.7	6.0	7.7	11.0	18.7	23.1	19.1	11.1	1.6	.	100.0	49.7
Midi-Pyrénées	.	4.7	10.9	12.8	21.1	18.5	19.9	8.0	2.6	1.5	100.0	49.6
Nord Pas de Calais	2.8	10.0	13.5	16.3	17.4	16.1	14.2	7.4	1.4	1.0	100.0	46.6
Pays de la Loire	0.4	5.3	14.8	15.0	21.5	18.2	16.5	5.8	2.0	0.4	100.0	47.8
Picardie	.	4.6	6.3	15.0	28.2	23.1	13.5	7.5	1.8	.	100.0	49.0
Poitou Charentes	.	7.3	9.6	10.2	18.5	25.9	21.3	5.6	1.6	.	100.0	49.0
Provence-Alpes-Côte d'Azur	1.2	6.9	7.5	12.3	17.5	19.3	21.6	10.5	2.5	0.7	100.0	49.8
Rhône-Alpes	1.9	10.0	11.5	17.3	19.8	17.0	13.8	5.2	2.4	1.0	100.0	46.9
<b>France métropolitaine</b>	<b>1.1</b>	<b>6.7</b>	<b>9.8</b>	<b>13.6</b>	<b>20.6</b>	<b>18.8</b>	<b>17.5</b>	<b>8.1</b>	<b>2.6</b>	<b>1.2</b>	<b>100.0</b>	<b>48.9</b>
D.O.M.	0.8	6.3	14.2	11.6	18.9	17.1	16.2	12.8	0.8	1.3	100.0	48.9
France entière	1.1	6.7	9.8	13.6	20.5	18.8	17.5	8.2	2.6	1.2	100.0	48.9

Tableau 25 c. Pourcentage des médecins par secteur d'activité et tranche d'âge

	Age moyen	Effectif	- de 30 ans	30 à 34 ans	35 à 39 ans	40 à 44 ans	45 à 49 ans	50 à 54 ans	55 à 59 ans	60 à 64 ans	65 à 69 ans	70 ans et +	TOTAL En %
<b>Radio-diagnostic et imagerie médicale</b>													
<b>Total médecins</b>	<b>48.9</b>	<b>7 749</b>	<b>1.1</b>	<b>6.7</b>	<b>9.8</b>	<b>13.6</b>	<b>20.6</b>	<b>18.8</b>	<b>17.5</b>	<b>8.1</b>	<b>2.6</b>	<b>1.2</b>	<b>100.0</b>
<b>Secteur d'activité</b>													
Hôpital public	46.0	2 193	3.3	14.1	10.4	16.1	20.4	14.6	11.8	5.7	1.9	1.4	100.0
Hôpital privé PSPH	49.5	315	2.4	7.9	10.5	13.3	15.5	17.0	17.1	7.9	4.1	4.3	100.0
Hôpital privé non PSPH	53.9	110	.	1.0	1.8	10.0	19.3	22.5	21.0	11.7	9.0	3.6	100.0
Centre de santé	55.1	73	.	1.4	2.6	6.1	14.5	26.1	23.1	10.9	10.7	4.6	100.0
Cabinet individuel	51.3	945	0.3	5.8	8.1	8.7	17.5	19.2	21.0	12.4	4.7	2.4	100.0
Cabinet de groupe	50.0	2 114	0.1	2.8	9.2	13.2	22.0	21.2	20.1	8.4	2.7	0.4	100.0
Exercice en Société	49.1	1 939	.	3.4	11.2	14.5	21.9	20.8	19.3	7.5	1.3	0.1	100.0
Prévention	55.0	23	.	.	3.7	3.7	18.4	26.0	13.0	23.8	3.7	7.5	100.0
Etablissement social	76.3	3	.	.	.	.	.	.	.	32.2	.	67.8	100.0
Enseignement et Recherche	62.6	8	.	.	.	.	13.2	13.1	.	25.3	27.0	21.5	100.0
Contrôle	56.7	7	.	.	16.1	12.4	14.5	.	.	29.6	.	27.5	100.0
Administration	56.7	2	.	.	.	.	48.9	.	.	.	51.1	.	100.0
Autres secteurs	55.0	17	.	.	.	11.7	17.0	16.8	23.9	18.2	12.4	.	100.0

Tableau 25 d. Pourcentage des médecins par secteur d'activité selon la tranche d'âge

	Effectif	- de 30 ans	30 à 34 ans	35 à 39 ans	40 à 44 ans	45 à 49 ans	50 à 54 ans	55 à 59 ans	60 à 64 ans	65 à 69 ans	70 ans et +	TOTAL En %
<b>Radio-diagnostic et imagerie médicale</b>												
<b>Total médecins</b>	<b>7 749</b>	<b>100.0</b>	<b>100.0</b>	<b>100.0</b>	<b>100.0</b>	<b>100.0</b>	<b>100.0</b>	<b>100.0</b>	<b>100.0</b>	<b>100.0</b>	<b>100.0</b>	<b>100.0</b>
<b>Secteur d'activité</b>												
Hôpital public	2 193	85.2	59.8	30.2	33.5	28.2	22.0	19.1	20.1	20.7	33.8	28.3
Hôpital privé PSPH	315	8.9	4.8	4.4	4.0	3.1	3.7	4.0	4.0	6.3	14.4	4.1
Hôpital privé non PSPH	110	.	0.2	0.3	1.0	1.3	1.7	1.7	2.1	4.9	4.3	1.4
Centre de santé	73	.	0.2	0.3	0.4	0.7	1.3	1.2	1.3	3.8	3.6	0.9
Cabinet individuel	945	3.5	10.6	10.2	7.8	10.4	12.4	14.6	18.7	21.5	24.5	12.2
Cabinet de groupe	2 114	2.3	11.6	25.7	26.3	29.1	30.7	31.3	28.4	27.5	9.6	27.3
Exercice en Société	1 939	.	12.8	28.8	26.7	26.6	27.6	27.5	23.2	12.2	2.1	25.0
Prévention	23	.	.	0.1	0.1	0.3	0.4	0.2	0.9	0.4	1.8	0.3
Etablissement social	3	.	.	.	.	.	.	.	0.1	.	2.0	0.0
Enseignement et Recherche	8	.	.	.	.	0.1	0.1	.	0.3	1.0	1.8	0.1
Contrôle	7	.	.	0.1	0.1	0.1	.	.	0.3	.	2.0	0.1
Administration	2	.	.	.	.	0.1	.	.	.	0.6	.	0.0
Autres secteurs	17	.	.	.	0.2	0.2	0.2	0.3	0.5	1.0	.	0.2

Tableau 25 e. Pourcentage des médecins par tranche d'unité urbaine et tranche d'âge

Tranche d'unité urbaine	% Fem	Effectif	- de 30 ans	30 à 34 ans	35 à 39 ans	40 à 44 ans	45 à 49 ans	50 à 54 ans	55 à 59 ans	60 à 64 ans	65 à 69 ans	70 ans et +	TOTAL En %
<b>Ensemble</b>	<b>29.0</b>	<b>7 749</b>	<b>1.1</b>	<b>6.7</b>	<b>9.8</b>	<b>13.6</b>	<b>20.6</b>	<b>18.8</b>	<b>17.5</b>	<b>8.1</b>	<b>2.6</b>	<b>1.2</b>	<b>100.0</b>
Commune rurale	37.5	41	.	2.5	9.8	7.9	30.0	17.5	20.0	7.4	2.5	2.5	100.0
U. u. de moins de 5 000 hab.	20.0	87	.	2.3	9.2	10.5	26.8	19.7	23.2	4.9	2.3	1.1	100.0
de 5 000 à - de 10 000 hab.	18.5	330	.	1.6	6.8	8.5	24.9	22.4	23.6	8.5	3.3	0.3	100.0
de 10 000 à - de 20 000 hab.	21.9	512	.	1.4	6.2	10.8	24.1	22.8	23.3	8.8	2.4	0.2	100.0
de 20 000 à - de 50 000 hab.	22.4	803	.	2.3	8.3	12.8	23.3	20.2	21.1	9.7	1.9	0.2	100.0
de 50 000 à - de 100 000 hab.	21.6	839	0.4	3.1	10.7	16.4	20.9	21.5	17.2	7.7	1.9	0.1	100.0
de 100 000 à - de 200 000 hab.	25.4	666	0.7	9.4	10.4	15.8	20.5	18.5	17.1	6.4	1.2	.	100.0
de 200 000 à - de 2 000 000 hab.	31.8	2 699	1.9	10.3	11.8	14.1	17.4	17.4	15.9	7.9	2.3	1.0	100.0
Agglomération parisienne	36.8	1 772	1.4	6.5	8.3	13.2	21.6	17.5	15.5	8.2	4.2	3.4	100.0

Tableau 26 a. Effectifs des médecins par région et secteur d'activité

MEDECINE PHYSIQUE ET DE REEDUCATION	Total Métropole		Cabinet		Hôpital public		Hôpital privé PSPH non lucratif		Hôpital privé non PSPH lucratif		Autres	
	Nombre	Femmes en %	Nombre	Femmes en %	Nombre	Femmes en %	Nombre	Femmes en %	Nombre	Femmes en %	Nombre	Femmes en %
Alsace	73	40.9	24	20.8	15	50.7	24	42.3	3	62.1	8	71.6
Aquitaine	128	30.7	65	24.6	27	38.6	12	43.3	15	30.9	8	33.8
Auvergne	24	49.0	8	25.0	8	71.9	5	40.5	3	66.7	.	.
Basse Normandie	43	35.0	2	50.0	14	57.5	2	.	22	26.4	2	.
Bourgogne	25	43.8	7	28.6	6	61.2	6	40.3	3	.	3	100.0
Bretagne	134	42.1	21	19.0	48	54.8	45	41.0	8	14.9	12	54.7
Centre	33	44.1	8	25.0	8	41.8	13	39.9	.	.	4	100.0
Champagne Ardenne	22	32.8	3	.	10	44.5	4	33.3	3	.	1	100.0
Corse	9	10.0	4	.	.	.	.	.	4	.	1	100.0
Franche-Comté	22	26.4	4	.	12	40.7	4	26.3	2	.	.	.
Haute Normandie	26	36.9	5	20.0	3	33.3	15	40.6	1	.	1	100.0
Ile-de-France	293	45.8	66	17.8	99	63.4	65	46.5	27	42.8	36	49.2
Languedoc Roussillon	137	36.5	40	25.0	26	37.0	21	47.4	42	35.1	8	72.4
Limousin	14	55.4	2	.	7	85.3	1	.	1	.	3	66.7
Lorraine	79	57.4	12	33.3	21	67.6	40	58.0	.	.	6	64.9
Midi-Pyrénées	116	32.6	49	16.3	30	39.9	15	42.5	11	40.9	11	62.5
Nord Pas de Calais	124	37.9	19	5.3	39	47.7	44	42.0	11	11.1	11	71.0
Pays de la Loire	87	44.5	19	15.8	29	64.1	33	42.5	1	.	5	60.0
Picardie	35	38.2	5	.	19	53.1	9	25.1	.	.	2	50.8
Poitou Charentes	41	34.2	10	20.0	13	58.9	12	9.3	2	50.0	3	68.0
Provence-Alpes-Côte d'Azur	225	42.3	98	25.5	35	50.7	35	56.7	43	52.3	14	71.5
Rhône-Alpes	184	47.6	47	19.1	62	69.4	42	35.0	10	44.2	22	71.6
<b>France métropolitaine</b>	<b>1 875</b>	<b>41.2</b>	<b>518</b>	<b>20.6</b>	<b>532</b>	<b>55.7</b>	<b>448</b>	<b>42.9</b>	<b>215</b>	<b>35.5</b>	<b>162</b>	<b>62.8</b>
D.O.M.	29	37.6	4	.	14	60.3	4	33.3	5	21.9	2	.
France entière	1 904	41.2	522	20.5	546	55.8	452	42.8	220	35.2	164	62.0

Tableau 26 b. Pourcentage des médecins par région et tranche d'âge

MEDECINE PHYSIQUE ET DE REEDUCATION	- de 30 ans	30 à 34 ans	35 à 39 ans	40 à 44 ans	45 à 49 ans	50 à 54 ans	55 à 59 ans	60 à 64 ans	65 à 69 ans	70 ans et +	Total En %	Age moyen
Alsace	.	1.7	6.1	2.7	23.9	21.6	37.7	4.6	1.7	.	100.0	52.0
Aquitaine	.	7.6	10.9	8.2	16.4	20.2	22.4	12.7	1.6	.	100.0	49.9
Auvergne	.	8.5	.	.	30.7	52.6	4.1	4.1	.	.	100.0	49.6
Basse Normandie	.	8.2	5.5	5.6	16.2	28.9	24.7	10.9	.	.	100.0	50.6
Bourgogne	.	.	4.5	4.1	30.8	25.0	22.1	13.5	.	.	100.0	51.7
Bretagne	.	6.7	6.9	6.0	15.7	34.7	20.0	8.4	1.6	.	100.0	50.5
Centre	.	6.4	.	6.1	19.9	44.6	13.6	9.4	.	.	100.0	51.0
Champagne Ardenne	.	10.7	10.7	5.9	5.3	10.8	40.7	15.9	.	.	100.0	50.5
Corse	.	.	.	.	22.5	33.9	22.5	11.1	.	10.0	100.0	55.0
Franche-Comté	.	.	10.6	5.2	25.2	33.6	15.5	9.8	.	.	100.0	50.7
Haute Normandie	4.3	.	5.5	4.3	23.0	27.5	17.9	9.8	.	7.8	100.0	52.1
Ile-de-France	0.3	4.3	9.7	11.1	19.0	16.3	21.6	9.7	4.2	3.8	100.0	51.3
Languedoc Roussillon	0.9	4.3	9.0	12.2	13.0	22.3	25.0	11.6	1.8	.	100.0	50.4
Limousin	.	8.0	16.5	.	16.5	21.4	37.6	.	.	.	100.0	49.3
Lorraine	.	4.4	10.3	5.8	20.1	28.6	19.2	10.2	.	1.3	100.0	50.4
Midi-Pyrénées	.	3.1	5.8	5.7	24.9	28.4	23.4	4.5	2.6	1.7	100.0	51.1
Nord Pas de Calais	1.0	5.0	11.5	8.4	19.4	23.2	18.9	8.2	0.8	3.5	100.0	50.0
Pays de la Loire	1.4	5.4	10.4	6.7	13.8	29.7	22.7	8.6	1.1	.	100.0	49.9
Picardie	.	3.2	3.2	13.0	21.9	27.7	18.7	6.4	.	6.0	100.0	51.3
Poitou Charentes	.	2.5	8.6	5.4	15.2	20.7	29.7	15.3	2.5	.	100.0	52.8
Provence-Alpes-Côte d'Azur	.	4.1	10.5	5.1	18.8	27.1	20.3	8.0	3.5	2.5	100.0	51.0
Rhône-Alpes	0.6	5.3	8.4	10.1	21.4	25.4	22.0	5.1	1.1	0.5	100.0	49.3
<b>France métropolitaine</b>	<b>0.4</b>	<b>4.7</b>	<b>8.7</b>	<b>7.6</b>	<b>18.9</b>	<b>25.2</b>	<b>22.2</b>	<b>8.7</b>	<b>1.9</b>	<b>1.6</b>	<b>100.0</b>	<b>50.6</b>
D.O.M.	.	8.4	13.7	11.8	19.7	25.1	18.2	3.0	.	.	100.0	46.9
France entière	0.4	4.8	8.8	7.7	19.0	25.2	22.2	8.6	1.9	1.6	100.0	50.6

Tableau 26 c. Pourcentage des médecins par secteur d'activité et tranche d'âge

	Age moyen	Effectif	- de 30 ans	30 à 34 ans	35 à 39 ans	40 à 44 ans	45 à 49 ans	50 à 54 ans	55 à 59 ans	60 à 64 ans	65 à 69 ans	70 ans et +	TOTAL En %
<b>Médecine physique et de rééducation</b>													
<b>Total médecins</b>	<b>50.6</b>	<b>1 875</b>	<b>0.4</b>	<b>4.7</b>	<b>8.7</b>	<b>7.6</b>	<b>18.9</b>	<b>25.2</b>	<b>22.2</b>	<b>8.7</b>	<b>1.9</b>	<b>1.6</b>	<b>100.0</b>
<b>Secteur d'activité</b>													
Hôpital public	47.5	532	1.1	10.3	13.4	12.0	18.6	18.6	17.6	6.1	1.1	1.2	100.0
Hôpital privé PSPH	50.2	448	0.2	4.8	10.4	9.0	19.7	22.1	20.6	10.4	1.8	1.0	100.0
Hôpital privé non PSPH	50.4	215	.	2.2	11.2	8.3	18.5	27.9	19.7	10.0	1.6	0.5	100.0
Centre de santé	56.1	12	.	.	.	.	8.6	34.8	34.6	14.7	.	7.3	100.0
Cabinet individuel	53.9	309	.	1.3	1.3	1.9	19.4	35.3	24.9	8.7	4.2	2.9	100.0
Cabinet de groupe	53.0	154	.	0.6	5.2	4.5	15.6	28.6	33.8	10.4	.	1.3	100.0
Exercice en Société	53.8	55	.	.	.	3.6	27.3	29.1	20.0	16.4	3.6	.	100.0
Prévention	55.8	11	.	.	.	8.7	8.7	18.7	37.8	18.6	.	7.5	100.0
Etablissement social	51.5	73	.	.	10.5	2.7	25.9	27.6	22.8	6.9	2.4	1.2	100.0
Enseignement et Recherche	49.0	2	.	.	.	.	50.4	49.6	.	.	.	.	100.0
Contrôle	59.0	12	.	.	.	.	8.0	25.6	43.6	9.0	.	13.8	100.0
Administration	54.4	26	.	3.8	.	.	12.5	26.0	49.2	4.1	.	4.2	100.0
Autre secteur sanitaire	53.7	3	.	.	.	.	32.2	.	67.8	.	.	.	100.0
Labos et indust. de santé	52.8	4	.	.	.	.	.	49.6	50.4	.	.	.	100.0
Autres secteurs	50.6	18	.	7.1	7.1	18.4	11.3	29.8	6.2	.	9.2	10.8	100.0

Tableau 26 d. Pourcentage des médecins par secteur d'activité selon la tranche d'âge

	Effectif	- de 30 ans	30 à 34 ans	35 à 39 ans	40 à 44 ans	45 à 49 ans	50 à 54 ans	55 à 59 ans	60 à 64 ans	65 à 69 ans	70 ans et +	TOTAL En %
<b>Médecine physique et de rééducation</b>												
<b>Total médecins</b>	<b>1 875</b>	<b>100.0</b>	<b>100.0</b>	<b>100.0</b>	<b>100.0</b>	<b>100.0</b>	<b>100.0</b>	<b>100.0</b>	<b>100.0</b>	<b>100.0</b>	<b>100.0</b>	<b>100.0</b>
<b>Secteur d'activité</b>												
Hôpital public	532	83.8	62.0	43.7	44.6	27.8	21.0	22.4	19.9	16.4	21.2	28.4
Hôpital privé PSPH	448	16.2	24.4	28.6	28.1	24.9	21.0	22.1	28.4	22.7	14.2	23.9
Hôpital privé non PSPH	215	.	5.3	14.8	12.5	11.2	12.7	10.2	13.2	9.8	3.8	11.5
Centre de santé	12	.	.	.	.	0.3	0.8	1.0	1.0	.	2.8	0.6
Cabinet individuel	309	.	4.5	2.5	4.1	16.8	23.1	18.5	16.5	36.0	29.8	16.5
Cabinet de groupe	154	.	1.1	4.9	4.9	6.8	9.3	12.5	9.8	.	6.6	8.2
Exercice en Société	55	.	.	.	1.4	4.2	3.4	2.6	5.5	5.5	.	2.9
Prévention	11	.	.	.	0.7	0.3	0.4	1.0	1.3	.	2.8	0.6
Etablissement social	73	.	.	4.7	1.4	5.3	4.3	4.0	3.1	4.8	2.9	3.9
Enseignement et Recherche	2	.	.	.	.	0.3	0.2	.	.	.	.	0.1
Contrôle	12	.	.	.	.	0.3	0.7	1.3	0.7	.	5.6	0.7
Administration	26	.	1.2	.	.	0.9	1.5	3.1	0.7	.	3.7	1.4
Autre secteur sanitaire	3	.	.	.	.	0.3	.	0.6	.	.	.	0.2
Labos et indust. de santé	4	.	.	.	.	.	0.4	0.5	.	.	.	0.2
Autres secteurs	18	.	1.5	0.8	2.4	0.6	1.2	0.3	.	4.7	6.6	1.0

Tableau 26 e. Pourcentage des médecins par tranche d'unité urbaine et tranche d'âge

Tranche d'unité urbaine	% Fem	Effectif	- de 30 ans	30 à 34 ans	35 à 39 ans	40 à 44 ans	45 à 49 ans	50 à 54 ans	55 à 59 ans	60 à 64 ans	65 à 69 ans	70 ans et +	TOTAL En %
<b>Ensemble</b>	<b>41.2</b>	<b>1 875</b>	<b>0.4</b>	<b>4.7</b>	<b>8.7</b>	<b>7.6</b>	<b>18.9</b>	<b>25.2</b>	<b>22.2</b>	<b>8.7</b>	<b>1.9</b>	<b>1.6</b>	<b>100.0</b>
Commune rurale	35.8	104	.	4.5	11.2	11.4	27.7	15.5	22.2	4.3	2.3	1.0	100.0
U. u. de moins de 5 000 hab.	39.5	103	.	4.5	11.3	12.6	14.7	23.6	28.6	3.5	1.1	.	100.0
de 5 000 à - de 10 000 hab.	41.9	88	.	2.5	6.7	6.2	18.9	25.3	27.5	9.2	2.5	1.1	100.0
de 10 000 à - de 20 000 hab.	41.2	112	.	4.1	10.3	6.5	17.9	31.0	22.7	7.4	.	.	100.0
de 20 000 à - de 50 000 hab.	42.3	151	.	0.8	7.4	4.7	15.3	33.3	27.8	9.2	.	1.4	100.0
de 50 000 à - de 100 000 hab.	38.0	174	0.7	1.4	5.0	6.0	18.6	32.2	26.2	8.1	0.6	1.2	100.0
de 100 000 à - de 200 000 hab.	34.6	162	.	7.9	9.4	4.9	15.4	27.8	24.0	8.7	0.7	1.3	100.0
de 200 000 à - de 2 000 000 hab.	42.2	730	0.6	6.1	8.9	7.6	20.1	24.4	18.9	9.7	2.2	1.6	100.0
Agglomération parisienne	47.2	250	0.4	4.6	8.8	10.0	18.8	17.9	20.0	10.5	4.9	4.1	100.0

Tableau 27 a. Effectifs des médecins par région et secteur d'activité

RHUMATOLOGIE	Total Métropole		Cabinet		Hôpital public		Hôpital privé PSPH non lucratif		Hôpital privé non PSPH lucratif		Autres	
	Nombre	Femmes en %	Nombre	Femmes en %	Nombre	Femmes en %	Nombre	Femmes en %	Nombre	Femmes en %	Nombre	Femmes en %
Alsace	59	26.6	46	26.1	8	29.6	4	33.6	.	.	1	.
Aquitaine	98	28.4	76	27.6	18	30.3	3	50.0	.	.	1	.
Auvergne	55	38.7	37	37.8	16	33.2	.	.	1	100.0	1	100.0
Basse Normandie	50	34.0	35	28.6	11	55.4	1	100.0	2	.	1	.
Bourgogne	41	44.7	31	48.4	3	33.7	2	.	1	.	3	67.0
Bretagne	143	40.0	98	30.6	34	62.4	5	50.0	1	.	6	66.3
Centre	80	27.0	54	25.9	25	27.8	.	.	1	.	1	100.0
Champagne Ardenne	57	40.2	35	34.3	20	54.9	.	.	2	.	.	.
Corse	9	33.3	9	33.3	.	.	.	.	.	.	.	.
Franche-Comté	34	25.3	21	23.8	11	30.6	1	.	.	.	.	.
Haute Normandie	60	37.6	34	44.1	21	36.6	1	.	3	.	1	.
Ile-de-France	699	43.3	440	40.6	173	49.1	20	37.2	20	52.9	46	45.8
Languedoc Roussillon	134	30.3	107	29.9	21	41.2	.	.	4	.	2	.
Limousin	29	32.1	15	33.3	9	36.7	.	.	3	.	2	50.0
Lorraine	77	21.9	60	16.7	12	40.0	4	34.2	.	.	2	48.0
Midi-Pyrénées	143	33.6	100	36.0	31	32.8	1	.	8	13.2	3	33.2
Nord Pas de Calais	125	32.6	89	25.8	20	48.1	14	41.9	.	.	2	100.0
Pays de la Loire	103	36.9	75	38.7	26	35.0	1	.	.	.	1	.
Picardie	55	24.3	33	27.3	19	23.5	3	.	.	.	.	.
Poitou Charentes	48	34.5	32	18.8	15	63.6	.	.	.	.	1	100.0
Provence-Alpes-Côte d'Azur	263	26.3	196	17.9	61	53.7	2	.	1	.	2	50.0
Rhône-Alpes	291	39.4	205	33.2	72	54.9	4	50.0	2	52.8	8	50.4
<b>France métropolitaine</b>	<b>2 656</b>	<b>35.7</b>	<b>1 828</b>	<b>31.9</b>	<b>625</b>	<b>45.9</b>	<b>67</b>	<b>34.3</b>	<b>50</b>	<b>27.7</b>	<b>86</b>	<b>47.2</b>
D.O.M.	30	43.6	26	46.2	4	27.6	.	.	.	.	.	.
France entière	2 686	35.7	1 854	32.1	630	45.8	67	34.3	50	27.7	86	47.2

Tableau 27 b. Pourcentage des médecins par région et tranche d'âge

RHUMATOLOGIE	- de 30 ans	30 à 34 ans	35 à 39 ans	40 à 44 ans	45 à 49 ans	50 à 54 ans	55 à 59 ans	60 à 64 ans	65 à 69 ans	70 ans et +	Total En %	Age moyen
	Alsace	.	4.2	8.8	17.7	17.7	22.3	16.9	7.1	3.6	1.7	100.0
Aquitaine	.	3.5	12.2	11.7	16.0	20.2	17.8	14.5	3.1	1.0	100.0	50.5
Auvergne	1.9	11.4	9.4	11.3	23.8	14.4	20.3	5.4	1.9	.	100.0	47.7
Basse Normandie	.	10.6	14.5	14.6	22.6	20.3	13.0	4.4	.	.	100.0	46.3
Bourgogne	2.8	4.9	7.4	15.4	20.0	17.5	22.2	9.9	.	.	100.0	48.9
Bretagne	0.8	6.8	10.9	12.8	24.5	14.3	27.1	2.8	.	.	100.0	48.1
Centre	1.3	1.2	5.0	12.3	24.4	33.0	13.7	7.7	.	1.2	100.0	49.9
Champagne Ardenne	2.0	2.0	13.3	9.3	22.3	18.7	17.7	12.9	1.8	.	100.0	49.6
Corse	.	.	.	.	22.2	22.2	33.3	.	11.1	11.1	100.0	56.8
Franche-Comté	3.5	6.5	9.7	18.9	21.1	18.4	21.9	.	.	.	100.0	46.5
Haute Normandie	1.8	11.9	15.3	15.6	11.8	24.8	12.0	3.3	3.3	.	100.0	46.1
Ile-de-France	0.3	4.4	9.8	11.8	19.1	19.6	17.1	8.0	4.3	5.7	100.0	51.1
Languedoc Roussillon	.	7.4	10.6	14.0	21.2	14.4	18.8	11.4	1.5	0.7	100.0	48.9
Limousin	3.9	3.4	10.7	14.2	18.9	24.6	17.6	6.8	.	.	100.0	47.9
Lorraine	1.5	3.0	9.4	5.2	20.7	24.1	22.7	11.9	1.5	.	100.0	50.5
Midi-Pyrénées	0.8	3.7	10.8	14.7	22.1	19.2	17.2	8.7	2.1	0.7	100.0	49.0
Nord Pas de Calais	0.9	7.4	6.7	19.4	29.3	13.8	13.5	5.8	3.3	.	100.0	47.5
Pays de la Loire	.	4.3	15.5	14.7	23.8	17.0	17.7	7.0	.	.	100.0	47.9
Picardie	.	6.0	4.0	19.1	18.9	14.9	20.7	10.8	5.4	.	100.0	50.4
Poitou Charentes	2.2	4.5	6.7	16.7	25.5	23.2	12.9	8.4	.	.	100.0	48.1
Provence-Alpes-Côte d'Azur	0.4	5.4	7.7	11.2	17.1	23.3	18.7	10.8	3.7	1.6	100.0	50.5
Rhône-Alpes	1.1	4.0	9.4	12.8	22.0	22.3	17.2	6.6	2.8	1.8	100.0	49.4
<b>France métropolitaine</b>	<b>0.7</b>	<b>5.1</b>	<b>9.7</b>	<b>13.0</b>	<b>20.7</b>	<b>19.9</b>	<b>17.9</b>	<b>8.1</b>	<b>2.7</b>	<b>2.1</b>	<b>100.0</b>	<b>49.6</b>
D.O.M.	.	3.3	10.4	10.0	23.2	16.6	23.2	3.3	3.3	6.6	100.0	51.3
France entière	0.7	5.1	9.7	13.0	20.8	19.9	18.0	8.0	2.7	2.1	100.0	49.6

Tableau 27 c. Pourcentage des médecins par secteur d'activité et tranche d'âge

	Age moyen	Effectif	- de 30 ans	30 à 34 ans	35 à 39 ans	40 à 44 ans	45 à 49 ans	50 à 54 ans	55 à 59 ans	60 à 64 ans	65 à 69 ans	70 ans et +	TOTAL En %
<b>Rhumatologie</b>													
<b>Total médecins</b>	<b>49.6</b>	<b>2 656</b>	<b>0.7</b>	<b>5.1</b>	<b>9.7</b>	<b>13.0</b>	<b>20.7</b>	<b>19.9</b>	<b>17.9</b>	<b>8.1</b>	<b>2.7</b>	<b>2.1</b>	<b>100.0</b>
<b>Secteur d'activité</b>													
Hôpital public	45.4	625	3.0	13.7	15.4	18.8	17.4	10.9	10.4	5.9	2.6	1.9	100.0
Hôpital privé PSPH	47.3	67	1.7	6.6	14.7	21.2	15.6	18.3	11.5	7.2	1.4	1.9	100.0
Hôpital privé non PSPH	50.7	50	.	2.0	8.5	13.0	30.6	14.7	12.8	12.5	3.9	2.0	100.0
Centre de santé	57.4	19	.	.	.	15.1	18.6	17.3	.	23.0	8.7	17.3	100.0
Cabinet individuel	51.5	995	.	2.5	5.8	9.5	23.7	22.6	20.9	9.2	2.7	3.0	100.0
Cabinet de groupe	50.1	747	.	2.4	9.4	12.9	19.9	22.6	22.0	8.0	2.3	0.5	100.0
Exercice en Société	48.4	86	.	1.2	19.8	12.8	15.1	30.2	14.0	5.8	.	1.2	100.0
Prévention	50.1	10	.	.	10.0	.	44.3	29.0	8.4	.	8.4	.	100.0
Etablissement social	38.0	2	.	.	49.8	50.2	.	.	.	.	.	.	100.0
Enseignement et Recherche	56.1	5	.	.	.	.	21.1	.	55.9	23.0	.	.	100.0
Contrôle	53.8	26	.	.	4.1	7.7	23.0	24.6	18.9	7.9	7.5	6.4	100.0
Administration	51.7	6	.	.	.	.	31.8	50.2	18.1	.	.	.	100.0
Autre établissement sanitaire	64.0	2	.	.	.	.	.	.	.	50.0	50.0	.	100.0
Labos et indust. de santé	52.4	6	.	.	.	.	16.4	50.9	32.8	.	.	.	100.0
Autres secteurs	61.0	10	.	.	.	.	.	29.7	11.8	19.2	28.9	10.4	100.0

Tableau 27 d. Pourcentage des médecins par secteur d'activité selon la tranche d'âge

	Effectif	- de 30 ans	30 à 34 ans	35 à 39 ans	40 à 44 ans	45 à 49 ans	50 à 54 ans	55 à 59 ans	60 à 64 ans	65 à 69 ans	70 ans et +	TOTAL En %
<b>Rhumatologie</b>												
<b>Total médecins</b>	<b>2 656</b>	<b>100.0</b>	<b>100.0</b>	<b>100.0</b>	<b>100.0</b>	<b>100.0</b>	<b>100.0</b>	<b>100.0</b>	<b>100.0</b>	<b>100.0</b>	<b>100.0</b>	<b>100.0</b>
<b>Secteur d'activité</b>												
Hôpital public	625	94.2	63.3	37.3	34.0	19.8	12.9	13.7	17.1	23.1	21.5	23.6
Hôpital privé PSPH	67	5.8	3.3	3.8	4.1	1.9	2.3	1.6	2.3	1.3	2.3	2.5
Hôpital privé non PSPH	50	.	0.7	1.6	1.9	2.8	1.4	1.3	2.9	2.7	1.8	1.9
Centre de santé	19	.	.	.	0.8	0.7	0.6	.	2.1	2.4	6.1	0.7
Cabinet individuel	995	.	18.5	22.4	27.4	42.9	42.5	43.7	42.5	37.7	54.4	37.4
Cabinet de groupe	747	.	13.4	27.1	27.7	27.1	31.9	34.5	28.0	23.7	7.3	28.1
Exercice en Société	86	.	0.7	6.6	3.2	2.4	4.9	2.5	2.3	.	1.8	3.2
Prévention	10	.	.	0.4	.	0.8	0.6	0.2	.	1.2	.	0.4
Etablissement social	2	.	.	0.4	0.3	.	.	.	.	.	.	0.1
Enseignement et Recherche	5	.	.	.	.	0.2	.	0.6	0.5	.	.	0.2
Contrôle	26	.	.	0.4	0.6	1.1	1.2	1.0	1.0	2.8	3.1	1.0
Administration	6	.	.	.	.	0.3	0.5	0.2	.	.	.	0.2
Autre établissement sanitaire	2	.	.	.	.	.	.	.	0.5	1.4	.	0.1
Labos et indust. de santé	6	.	.	.	.	0.2	0.5	0.4	.	.	.	0.2
Autres secteurs	10	.	.	.	.	.	0.5	0.2	0.9	3.9	1.8	0.4

Tableau 27 e. Pourcentage des médecins par tranche d'unité urbaine et tranche d'âge

Tranche d'unité urbaine	% Fem	Effectif	- de 30 ans	30 à 34 ans	35 à 39 ans	40 à 44 ans	45 à 49 ans	50 à 54 ans	55 à 59 ans	60 à 64 ans	65 à 69 ans	70 ans et +	TOTAL En %
<b>Ensemble</b>	<b>35.7</b>	<b>2 656</b>	<b>0.7</b>	<b>5.1</b>	<b>9.7</b>	<b>13.0</b>	<b>20.7</b>	<b>19.9</b>	<b>17.9</b>	<b>8.1</b>	<b>2.7</b>	<b>2.1</b>	<b>100.0</b>
Commune rurale	30.6	29	.	6.8	10.9	3.4	38.2	14.4	7.0	15.9	.	3.4	100.0
U. u. de moins de 5 000 hab.	13.5	22	.	.	4.5	20.4	27.7	18.6	14.4	14.5	.	.	100.0
de 5 000 à - de 10 000 hab.	42.6	52	.	1.9	11.5	13.7	32.3	13.5	27.2	.	.	.	100.0
de 10 000 à - de 20 000 hab.	31.7	140	.	4.5	10.2	14.7	25.7	20.8	18.9	3.8	1.4	.	100.0
de 20 000 à - de 50 000 hab.	28.7	278	0.4	1.6	6.7	14.6	20.8	23.8	20.3	10.1	1.4	0.4	100.0
de 50 000 à - de 100 000 hab.	30.1	309	.	4.4	8.8	14.2	21.4	17.9	21.5	7.5	3.0	1.3	100.0
de 100 000 à - de 200 000 hab.	37.2	230	1.5	3.8	12.8	11.6	21.8	20.0	16.0	11.7	0.9	.	100.0
de 200 000 à - de 2 000 000 hab.	34.4	924	1.4	7.5	10.2	13.6	19.3	20.1	16.9	7.2	2.7	1.0	100.0
Agglomération parisienne	43.6	671	0.3	4.4	9.6	11.3	19.1	19.6	17.0	8.3	4.4	5.9	100.0

Tableau 28 a. Effectifs des médecins par région et secteur d'activité

CHIRURGIE GENERALE	Total Métropole		Cabinet		Hôpital public		Hôpital privé PSPH non lucratif		Hôpital privé non PSPH lucratif		Autres	
	Nombre	Femmes en %	Nombre	Femmes en %	Nombre	Femmes en %	Nombre	Femmes en %	Nombre	Femmes en %	Nombre	Femmes en %
Alsace	152	9.7	39	5.1	90	11.4	15	16.9	6	.	2	.
Aquitaine	158	2.9	57	1.7	60	4.3	14	.	27	3.7	.	.
Auvergne	97	8.5	34	11.8	52	8.2	7	.	4	.	.	.
Basse Normandie	100	3.4	29	3.4	60	3.9	1	.	8	.	1	.
Bourgogne	95	1.1	34	2.9	49	.	10	.	1	.	1	.
Bretagne	166	7.3	33	6.1	102	9.0	10	.	19	5.3	2	.
Centre	129	6.7	38	2.6	79	9.6	.	.	11	.	1	.
Champagne Ardenne	87	10.6	19	5.3	49	16.8	2	.	17	.	.	.
Corse	29	.	16	.	9	.	.	.	4	.	.	.
Franche-Comté	69	3.1	17	.	44	2.7	.	.	7	.	1	100.0
Haute Normandie	97	4.2	37	5.4	49	2.2	.	.	10	.	1	100.0
Ile-de-France	1 018	10.4	428	6.1	448	14.8	60	16.1	70	4.3	11	8.6
Languedoc Roussillon	138	5.0	50	2.0	67	7.3	6	.	12	8.2	2	.
Limousin	65	3.3	14	.	43	5.0	1	.	6	.	1	.
Lorraine	135	7.4	29	6.9	81	8.4	22	5.8	4	.	.	.
Midi-Pyrénées	200	3.1	66	1.5	113	3.8	2	.	18	5.6	1	.
Nord Pas de Calais	255	8.3	70	2.9	128	14.0	30	4.2	27	.	.	.
Pays de la Loire	181	11.6	39	.	118	15.8	13	.	10	11.6	1	100.0
Picardie	99	6.7	12	8.3	76	7.4	1	.	10	.	.	.
Poitou Charentes	93	9.0	24	.	57	13.0	.	.	12	8.3	.	.
Provence-Alpes-Côte d'Azur	451	5.4	190	4.2	218	7.5	15	.	23	.	5	.
Rhône-Alpes	425	4.6	151	2.6	228	6.3	19	5.8	23	.	4	.
<b>France métropolitaine</b>	<b>4 238</b>	<b>7.1</b>	<b>1 426</b>	<b>4.2</b>	<b>2 218</b>	<b>9.5</b>	<b>228</b>	<b>6.9</b>	<b>330</b>	<b>2.8</b>	<b>35</b>	<b>11.7</b>
D.O.M.	91	11.9	38	7.9	40	17.0	2	.	10	9.5	.	.
France entière	4 329	7.2	1 464	4.3	2 258	9.7	231	6.8	341	3.0	35	11.7

Tableau 28 b. Pourcentage des médecins par région et tranche d'âge

CHIRURGIE GENERALE	- de 30 ans	30 à 34 ans	35 à 39 ans	40 à 44 ans	45 à 49 ans	50 à 54 ans	55 à 59 ans	60 à 64 ans	65 à 69 ans	70 ans et +	Total En %	Age moyen
Alsace	.	11.4	10.7	8.0	15.3	16.7	20.5	12.0	2.3	3.1	100.0	49.9
Aquitaine	.	2.7	4.1	2.8	16.7	15.2	36.6	15.1	5.2	1.5	100.0	54.0
Auvergne	.	10.9	7.0	8.4	8.9	11.9	30.1	17.7	4.1	1.1	100.0	51.7
Basse Normandie	.	8.4	4.5	6.6	9.8	26.3	25.9	16.3	2.2	.	100.0	51.8
Bourgogne	.	7.0	10.4	10.2	14.2	14.5	27.5	9.6	3.2	3.4	100.0	50.7
Bretagne	.	9.6	9.3	5.3	11.8	19.7	26.2	15.5	2.0	0.6	100.0	50.9
Centre	.	8.3	9.1	3.4	11.3	21.9	27.5	16.2	2.3	.	100.0	51.5
Champagne Ardenne	2.6	4.0	10.4	10.1	15.5	16.2	21.0	14.0	5.1	1.1	100.0	50.6
Corse	.	.	3.5	3.5	29.9	14.9	21.9	16.0	3.5	6.9	100.0	54.8
Franche-Comté	.	10.1	11.7	5.0	15.0	11.9	26.5	17.1	2.9	.	100.0	50.3
Haute Normandie	.	10.2	8.7	3.2	9.5	21.3	25.5	14.0	5.4	2.3	100.0	51.7
Ile-de-France	0.6	7.9	9.7	4.3	12.7	16.5	18.2	13.3	10.2	6.6	100.0	53.2
Languedoc Roussillon	.	11.5	12.4	1.5	11.0	15.4	28.6	15.9	3.0	0.9	100.0	50.7
Limousin	.	17.1	8.6	10.0	21.2	17.7	20.5	4.9	.	.	100.0	46.7
Lorraine	.	13.7	6.8	8.2	12.6	23.0	18.4	13.6	3.8	.	100.0	49.7
Midi-Pyrénées	.	7.0	7.6	2.8	12.6	26.1	28.4	11.1	3.8	0.5	100.0	51.8
Nord Pas de Calais	1.5	14.5	11.0	6.5	11.7	21.0	18.9	10.6	4.3	.	100.0	48.3
Pays de la Loire	1.3	8.5	10.1	6.9	13.2	19.5	21.2	13.0	4.9	1.3	100.0	50.6
Picardie	.	16.9	3.4	7.7	9.5	24.3	17.7	13.8	5.7	1.0	100.0	50.1
Poitou Charentes	.	7.8	7.7	3.4	25.8	14.3	26.6	7.9	4.3	2.1	100.0	51.2
Provence-Alpes-Côte d'Azur	0.8	9.9	9.0	5.6	14.9	20.1	20.2	11.3	5.4	2.7	100.0	50.8
Rhône-Alpes	1.3	10.9	13.1	5.0	14.0	15.2	21.5	14.4	3.0	1.5	100.0	49.6
<b>France métropolitaine</b>	<b>0.6</b>	<b>9.5</b>	<b>9.3</b>	<b>5.3</b>	<b>13.5</b>	<b>18.3</b>	<b>22.4</b>	<b>13.2</b>	<b>5.4</b>	<b>2.6</b>	<b>100.0</b>	<b>51.2</b>
D.O.M.	.	1.5	8.3	5.8	10.6	18.5	18.8	16.9	8.0	11.5	100.0	55.8
France entière	0.5	9.3	9.3	5.3	13.4	18.3	22.3	13.3	5.4	2.8	100.0	51.3

Tableau 28 c. Pourcentage des médecins par secteur d'activité et tranche d'âge

	Age moyen	Effectif	- de 30 ans	30 à 34 ans	35 à 39 ans	40 à 44 ans	45 à 49 ans	50 à 54 ans	55 à 59 ans	60 à 64 ans	65 à 69 ans	70 ans et +	TOTAL En %
<b>Chirurgie générale</b>													
<b>Total médecins</b>	51.2	4 238	0.6	9.5	9.3	5.3	13.5	18.3	22.4	13.2	5.4	2.6	100.0
<b>Secteur d'activité</b>													
Hôpital public	48.8	2 218	1.1	16.5	12.1	5.5	11.4	15.5	19.4	11.9	4.1	2.5	100.0
Hôpital privé PSPH	51.0	228	.	7.7	12.5	5.8	13.2	15.9	25.5	13.3	4.5	1.4	100.0
Hôpital privé non PSPH	56.6	330	.	.	1.8	2.2	13.0	23.1	27.6	17.3	11.0	3.9	100.0
Centre de santé	74.0	3	.	.	.	.	.	.	.	.	.	100.0	100.0
Cabinet individuel	54.6	787	.	1.3	5.5	4.4	17.0	21.2	22.9	16.0	7.6	4.1	100.0
Cabinet de groupe	54.5	381	.	1.6	7.1	7.1	15.5	21.8	29.1	13.1	4.2	0.5	100.0
Exercice en Société	52.7	258	.	0.8	7.8	8.5	18.6	24.4	26.7	10.5	2.7	.	100.0
Prévention	51.6	6	.	.	.	.	.	17.2	29.7	18.1	16.5	18.4	100.0
Enseignement et Recherche	63.1	7	.	.	.	.	.	13.5	12.2	29.5	44.8	.	100.0
Contrôle	61.9	6	.	.	.	.	32.2	15.8	34.0	.	.	18.0	100.0
Administration	57.0	1	.	.	.	.	.	100.0	.	.	.	.	100.0
Autres secteurs	52.0	12	.	.	17.4	.	17.5	7.9	24.1	16.2	16.9	.	100.0

Tableau 28 d. Pourcentage des médecins par région selon la tranche d'âge

	Effectif	- de 30 ans	30 à 34 ans	35 à 39 ans	40 à 44 ans	45 à 49 ans	50 à 54 ans	55 à 59 ans	60 à 64 ans	65 à 69 ans	70 ans et +	TOTAL En %
<b>Chirurgie générale</b>												
<b>Total médecins</b>	4 238	100.0	100.0	100.0	100.0	100.0	100.0	100.0	100.0	100.0	100.0	100.0
<b>Secteur d'activité</b>												
Hôpital public	2 218	100.0	91.1	68.0	53.8	44.4	44.4	45.5	47.1	40.3	50.1	52.3
Hôpital privé PSPH	228	.	4.4	7.2	5.9	5.3	4.7	6.1	5.4	4.5	3.0	5.4
Hôpital privé non PSPH	330	.	.	1.5	3.2	7.5	9.9	9.6	10.2	16.0	11.8	7.8
Centre de santé	3	.	.	.	.	.	.	.	.	.	2.3	0.1
Cabinet individuel	787	.	2.5	10.9	15.5	23.4	21.6	19.0	22.6	26.5	29.0	18.6
Cabinet de groupe	381	.	1.5	6.8	11.9	10.3	10.7	11.7	8.9	7.0	1.8	9.0
Exercice en Société	258	.	0.5	5.0	9.7	8.4	8.1	7.3	4.8	3.1	.	6.1
Prévention	6	.	.	.	.	.	0.1	0.2	0.2	0.4	1.0	0.1
Enseignement et Recherche	7	.	.	.	.	.	0.1	0.1	0.4	1.4	.	0.2
Contrôle	6	.	.	.	.	0.4	0.1	0.2	.	.	1.0	0.1
Administration	1	.	.	.	.	.	0.1	.	.	.	.	0.0
Autres secteurs	12	.	.	0.5	.	0.4	0.1	0.3	0.3	0.9	.	0.3

Tableau 28 e. Pourcentage des médecins par tranche d'unité urbaine et tranche d'âge

Tranche d'unité urbaine	% Fem	Effectif	- de 30 ans	30 à 34 ans	35 à 39 ans	40 à 44 ans	45 à 49 ans	50 à 54 ans	55 à 59 ans	60 à 64 ans	65 à 69 ans	70 ans et +	TOTAL En %
<b>Ensemble</b>	7.1	4 238	0.6	9.5	9.3	5.3	13.5	18.3	22.4	13.2	5.4	2.6	100.0
<b>Commune rurale</b>	20.3	15	.	6.8	6.8	8.1	27.0	15.8	13.5	15.3	.	6.8	100.0
U. u. de moins de 5 000 hab.	.	17	.	.	.	6.7	6.8	6.8	46.1	13.4	13.6	6.7	100.0
de 5 000 à - de 10 000 hab.	2.1	118	.	.	4.0	4.9	20.6	21.7	30.6	13.3	3.1	1.8	100.0
de 10 000 à - de 20 000 hab.	1.5	223	.	0.5	1.3	4.5	13.8	27.7	35.9	11.6	4.0	0.5	100.0
de 20 000 à - de 50 000 hab.	4.5	443	.	2.8	5.4	9.7	14.0	21.7	27.8	15.6	2.3	0.7	100.0
de 50 000 à - de 100 000 hab.	4.3	451	.	2.4	7.8	6.8	13.0	21.1	26.6	17.4	3.7	1.2	100.0
de 100 000 à - de 200 000 hab.	5.6	373	.	12.2	10.0	6.6	14.5	16.1	22.3	14.1	3.7	0.5	100.0
de 200 000 à - de 2 000 000 hab.	7.8	1 618	1.1	15.5	11.9	4.3	13.3	16.8	19.9	11.2	4.3	1.8	100.0
<b>Agglomération parisienne</b>	10.7	980	0.6	8.2	9.9	4.2	12.5	16.4	17.8	13.4	10.4	6.7	100.0



Tableau 29 a. Effectifs des médecins par région et secteur d'activité

CHIRURGIE ORTHOPEDIQUE ET TRAUMATOLOGIQUE	Total Métropole		Cabinet		Hôpital public		Hôpital privé PSPH non lucratif		Hôpital privé non PSPH lucratif		Autres	
	Nombre	Femmes en %	Nombre	Femmes en %	Nombre	Femmes en %	Nombre	Femmes en %	Nombre	Femmes en %	Nombre	Femmes en %
Alsace	61	5.8	27	3.7	23	11.0	8	.	3	.	.	.
Aquitaine	137	0.7	62	1.6	50	.	5	.	20	.	.	.
Auvergne	44	5.0	25	.	16	13.2	.	.	2	.	.	.
Basse Normandie	38	8.7	12	8.3	22	10.6	.	.	4	.	.	.
Bourgogne	78	.	44	.	26	.	4	.	2	.	1	.
Bretagne	103	.	36	.	39	.	7	.	21	.	.	.
Centre	81	.	39	.	33	.	.	.	9	.	.	.
Champagne Ardenne	54	1.9	24	.	23	4.4	.	.	7	.	.	.
Corse	11	.	7	.	3	.	.	.	1	.	.	.
Franche-Comté	40	2.9	15	.	22	5.2	.	.	3	.	.	.
Haute Normandie	47	3.0	31	.	14	10.1	.	.	2	.	.	.
Ile-de-France	455	4.9	260	4.2	150	6.9	10	.	29	3.4	6	.
Languedoc Roussillon	107	3.0	63	3.2	37	3.4	.	.	7	.	.	.
Limousin	26	4.4	11	.	11	9.9	1	.	2	.	.	.
Lorraine	79	3.0	31	.	33	7.3	9	.	6	.	.	.
Midi-Pyrénées	113	3.1	53	.	44	8.1	.	.	16	.	.	.
Nord Pas de Calais	116	0.9	49	2.0	44	.	15	.	7	.	.	.
Pays de la Loire	125	3.5	66	.	50	6.7	.	.	9	11.1	.	.
Picardie	62	3.6	13	.	39	5.8	.	.	9	.	1	.
Poitou Charentes	57	.	28	.	23	.	.	.	6	.	.	.
Provence-Alpes-Côte d'Azur	220	1.9	152	2.0	63	1.8	1	.	4	.	.	.
Rhône-Alpes	218	1.9	123	0.8	76	4.3	7	.	11	.	2	.
<b>France métropolitaine</b>	<b>2 271</b>	<b>2.7</b>	<b>1 171</b>	<b>1.8</b>	<b>841</b>	<b>4.7</b>	<b>68</b>	.	<b>181</b>	<b>1.1</b>	<b>10</b>	.
D.O.M.	42	4.8	13	.	26	3.8	.	.	3	33.3	.	.
France entière	2 312	2.8	1 184	1.8	866	4.6	68	.	184	1.6	10	.

Tableau 29 b. Pourcentage des médecins par région et tranche d'âge

CHIRURGIE ORTHOPEDIQUE ET TRAUMATOLOGIQUE	- de	30 à	35 à	40 à	45 à	50 à	55 à	60 à	65 à	70 ans	Total	Age
	30 ans	34 ans	39 ans	44 ans	49 ans	54 ans	59 ans	64 ans	69 ans	et +	En %	moyen
Alsace	.	2.1	10.3	23.5	24.7	15.7	15.2	6.6	2.0	.	100.0	48.1
Aquitaine	.	1.1	18.5	23.7	24.3	9.8	12.3	9.3	.	1.1	100.0	47.2
Auvergne	.	7.1	4.8	21.3	24.2	18.7	14.3	2.3	7.2	.	100.0	48.5
Basse Normandie	.	.	15.5	25.6	27.6	8.4	19.9	3.1	.	.	100.0	47.1
Bourgogne	.	1.5	11.9	26.3	19.0	14.8	17.1	7.9	1.4	.	100.0	48.0
Bretagne	.	6.6	17.5	21.6	26.8	12.3	10.0	4.2	1.0	.	100.0	45.8
Centre	.	3.9	12.9	25.8	16.4	19.4	14.0	6.4	1.2	.	100.0	47.7
Champagne Ardenne	.	4.3	13.9	21.0	11.2	19.6	17.3	10.2	2.4	.	100.0	48.2
Corse	.	8.9	20.4	35.4	26.4	8.9	.	.	.	.	100.0	41.9
Franche-Comté	.	2.5	15.7	15.7	21.4	26.4	13.0	5.3	.	.	100.0	47.6
Haute Normandie	.	.	15.8	28.4	13.9	13.9	19.4	8.7	.	.	100.0	47.6
Ile-de-France	.	1.8	14.5	22.4	24.4	12.2	14.8	6.1	3.1	0.9	100.0	48.1
Languedoc Roussillon	.	6.3	16.7	17.7	24.1	20.7	8.8	4.9	0.9	.	100.0	46.3
Limousin	.	.	17.7	24.8	17.0	20.9	11.8	3.9	3.9	.	100.0	47.6
Lorraine	.	6.8	14.4	21.6	22.0	16.5	10.6	5.4	2.7	.	100.0	46.8
Midi-Pyrénées	.	9.5	14.3	23.8	17.1	14.7	18.9	1.8	.	.	100.0	46.1
Nord Pas de Calais	.	2.7	10.5	34.8	19.2	15.7	11.9	5.2	.	.	100.0	46.5
Pays de la Loire	.	5.2	10.0	23.7	32.0	14.8	10.1	4.2	.	.	100.0	46.5
Picardie	.	1.6	12.2	24.0	25.1	20.3	13.1	1.8	1.8	.	100.0	47.3
Poitou Charentes	.	3.9	12.7	27.2	28.7	7.3	16.4	3.9	.	.	100.0	46.2
Provence-Alpes-Côte d'Azur	.	5.4	15.3	24.4	19.9	16.9	11.8	4.8	1.0	0.5	100.0	46.7
Rhône-Alpes	.	5.0	16.6	24.7	21.2	15.9	8.6	7.0	0.5	0.5	100.0	46.4
<b>France métropolitaine</b>	.	<b>3.9</b>	<b>14.4</b>	<b>23.9</b>	<b>22.5</b>	<b>15.0</b>	<b>13.1</b>	<b>5.6</b>	<b>1.4</b>	<b>0.3</b>	<b>100.0</b>	<b>47.1</b>
D.O.M.	.	5.6	16.7	39.8	19.7	15.7	.	2.4	.	.	100.0	43.7
France entière	.	3.9	14.4	24.2	22.5	15.0	12.8	5.5	1.3	0.3	100.0	47.0

Tableau 29 c. Pourcentage des médecins par secteur d'activité et tranche d'âge

	Age moyen	Effectif	- de 30 ans	30 à 34 ans	35 à 39 ans	40 à 44 ans	45 à 49 ans	50 à 54 ans	55 à 59 ans	60 à 64 ans	65 à 69 ans	70 ans et +	TOTAL En %
<b>Chirurgie orthopédique et traumatologique</b>													
<b>Total médecins</b>	47.1	2 271	.	3.9	14.4	23.9	22.5	15.0	13.1	5.6	1.4	0.3	100.0
<b>Secteur d'activité</b>													
Hôpital public	46.3	841	.	5.6	16.6	23.9	22.2	14.0	10.9	4.8	1.6	0.4	100.0
Hôpital privé PSPH	48.1	68	.	3.4	7.3	27.4	23.4	16.0	10.8	9.9	1.6	.	100.0
Hôpital privé non PSPH	50.1	181	.	0.6	5.6	16.1	29.9	17.7	19.9	6.2	3.9	.	100.0
Cabinet individuel	48.6	513	.	1.9	13.5	22.0	18.7	15.4	17.5	8.6	1.6	0.8	100.0
Cabinet de groupe	46.1	340	.	3.2	15.3	26.5	24.7	15.3	11.2	3.2	0.6	.	100.0
Exercice en Société	45.7	318	.	5.3	15.4	27.7	23.0	14.8	10.4	3.5	.	.	100.0
Prévention	48.3	3	.	.	33.3	.	33.3	.	.	33.3	.	.	100.0
Enseignement et Recherche	44.0	1	.	.	.	100.0	.	.	.	.	.	.	100.0
Contrôle	54.9	2	.	.	.	.	.	51.1	.	48.9	.	.	100.0
Autres secteurs	42.9	2	.	.	.	51.2	48.8	.	.	.	.	.	100.0

Tableau 29 d. Pourcentage des médecins par secteur d'activité selon la tranche d'âge

	Effectif	- de 30 ans	30 à 34 ans	35 à 39 ans	40 à 44 ans	45 à 49 ans	50 à 54 ans	55 à 59 ans	60 à 64 ans	65 à 69 ans	70 ans et +	TOTAL En %
<b>Chirurgie orthopédique et traumatologique</b>												
<b>Total médecins</b>	2 271	.	100.0	100.0	100.0	100.0	100.0	100.0	100.0	100.0	100.0	100.0
<b>Secteur d'activité</b>												
Hôpital public	841	.	53.1	42.9	37.0	36.4	34.5	31.0	32.1	41.8	47.1	37.0
Hôpital privé PSPH	68	.	2.7	1.5	3.5	3.1	3.2	2.5	5.4	3.5	.	3.0
Hôpital privé non PSPH	181	.	1.1	3.1	5.3	10.6	9.4	12.1	8.9	22.6	.	8.0
Cabinet individuel	513	.	11.4	21.2	20.8	18.8	23.2	30.4	34.7	25.6	52.9	22.6
Cabinet de groupe	340	.	12.5	16.0	16.6	16.4	15.3	12.8	8.7	6.4	.	15.0
Exercice en Société	318	.	19.3	15.0	16.2	14.3	13.8	11.1	8.7	.	.	14.0
Prévention	3	.	.	0.3	.	0.2	.	.	0.8	.	.	0.1
Enseignement et Recherche	1	.	.	.	0.2	.	.	.	.	.	.	0.0
Contrôle	2	.	.	.	.	.	0.3	.	0.8	.	.	0.1
Autres secteurs	2	.	.	.	0.2	0.2	.	.	.	.	.	0.1

Tableau 29 e. Pourcentage des médecins par tranche d'unité urbaine et tranche d'âge

Tranche d'unité urbaine	% Fem	Effectif	- de 30 ans	30 à 34 ans	35 à 39 ans	40 à 44 ans	45 à 49 ans	50 à 54 ans	55 à 59 ans	60 à 64 ans	65 à 69 ans	70 ans et +	TOTAL En %
Ensemble	2.7	2 271	.	3.9	14.4	23.9	22.5	15.0	13.1	5.6	1.4	0.3	100.0
Commune rurale	4.4	23	.	13.2	13.2	13.2	19.1	14.1	22.9	4.4	.	.	100.0
U. u. de moins de 5 000 hab.	.	6	.	.	.	20.4	20.5	41.1	18.0	.	.	.	100.0
de 5 000 à - de 10 000 hab.	3.4	58	.	.	10.0	16.4	25.4	15.2	25.7	5.2	.	2.0	100.0
de 10 000 à - de 20 000 hab.	3.0	125	.	.	9.7	19.0	27.5	22.6	16.6	3.6	1.0	.	100.0
de 20 000 à - de 50 000 hab.	1.3	337	.	1.6	11.4	24.0	23.5	16.7	14.2	7.9	0.6	.	100.0
de 50 000 à - de 100 000 hab.	2.3	311	.	4.6	13.8	26.7	25.3	14.1	9.4	5.0	1.1	.	100.0
de 100 000 à - de 200 000 hab.	3.5	221	.	5.6	16.9	24.6	22.4	14.3	12.9	2.8	0.5	.	100.0
de 200 000 à - de 2 000 000 hab.	1.9	772	.	5.7	16.0	24.5	19.8	15.1	11.2	6.0	1.2	0.3	100.0
Agglomération parisienne	5.1	417	.	2.0	15.0	23.4	23.0	11.8	14.9	5.6	3.3	0.9	100.0

Tableau 30 a. Effectifs des médecins par région et secteur d'activité

GYNECOLOGIE OBSTETRIQUE	Total Métropole		Cabinet		Hôpital public		Hôpital privé PSPH non lucratif		Hôpital privé non PSPH lucratif		Autres	
	Nombre	Femmes en %	Nombre	Femmes en %	Nombre	Femmes en %	Nombre	Femmes en %	Nombre	Femmes en %	Nombre	Femmes en %
Alsace	209	37.7	131	43.5	70	24.2	5	75.4	1	.	2	49.4
Aquitaine	227	34.2	130	35.4	78	30.2	9	33.3	6	33.3	4	70.9
Auvergne	100	41.3	45	55.6	47	32.4	1	100.0	7	.	.	.
Basse Normandie	106	30.8	47	31.9	53	31.5	1	.	4	.	1	100.0
Bourgogne	117	30.1	65	32.3	47	28.1	4	25.4	1	.	.	.
Bretagne	225	31.6	99	29.3	111	35.9	8	28.4	6	.	1	.
Centre	157	31.7	86	37.2	68	26.1	.	.	2	.	1	.
Champagne Ardenne	92	27.0	40	37.5	44	20.1	.	.	8	12.5	.	.
Corse	22	31.4	14	42.9	7	13.7	.	.	1	.	.	.
Franche-Comté	69	22.9	26	30.8	40	19.5	.	.	3	.	.	.
Haute Normandie	109	34.2	44	34.1	58	31.8	3	.	.	.	4	100.0
Ile-de-France	1 331	43.5	890	41.8	333	47.2	39	52.4	35	31.0	35	54.1
Languedoc Roussillon	200	35.6	131	35.9	60	34.5	.	.	5	20.0	3	66.8
Limousin	44	36.1	14	50.0	26	30.3	.	.	4	25.0	.	.
Lorraine	168	29.6	73	26.0	70	30.6	16	38.8	7	14.3	2	100.0
Midi-Pyrénées	193	32.3	109	28.4	68	38.2	8	42.9	7	14.1	1	100.0
Nord Pas de Calais	288	36.5	124	40.3	132	37.4	14	33.8	17	.	1	100.0
Pays de la Loire	213	34.2	99	38.4	91	33.2	16	21.6	6	16.2	.	.
Picardie	130	29.6	58	36.2	68	25.7	.	.	4	.	.	.
Poitou Charentes	110	38.2	55	47.3	43	30.3	.	.	12	25.0	.	.
Provence-Alpes-Côte d'Azur	470	35.0	317	34.4	134	35.8	4	68.8	7	13.7	8	49.6
Rhône-Alpes	494	38.5	296	38.5	158	41.1	14	53.5	16	.	10	38.5
<b>France métropolitaine</b>	<b>5 074</b>	<b>36.7</b>	<b>2 893</b>	<b>38.1</b>	<b>1 805</b>	<b>35.2</b>	<b>143</b>	<b>41.7</b>	<b>159</b>	<b>14.3</b>	<b>75</b>	<b>57.1</b>
D.O.M.	178	29.1	97	32.0	74	26.5	1	.	3	.	2	49.4
France entière	5 252	36.5	2 990	37.9	1 879	34.8	144	41.3	162	14.0	77	56.9

Tableau 30 b. Pourcentage des médecins par région et tranche d'âge

GYNECOLOGIE OBSTETRIQUE	- de 30 ans	30 à 34 ans	35 à 39 ans	40 à 44 ans	45 à 49 ans	50 à 54 ans	55 à 59 ans	60 à 64 ans	65 à 69 ans	70 ans et +	Total En %	Age moyen
Alsace	.	4.5	3.7	11.5	27.6	22.6	16.0	11.6	1.9	0.5	100.0	50.3
Aquitaine	.	4.0	7.1	14.2	17.5	21.3	23.8	10.7	1.3	.	100.0	50.5
Auvergne	1.1	7.7	13.7	8.1	16.2	25.5	13.6	9.2	3.1	2.0	100.0	49.0
Basse Normandie	.	4.5	3.2	12.8	26.7	27.2	19.4	5.1	1.1	.	100.0	49.8
Bourgogne	.	7.6	6.4	14.7	17.3	19.8	24.6	7.8	0.9	0.9	100.0	49.4
Bretagne	1.5	5.0	7.4	10.1	19.8	20.1	21.0	12.7	1.8	0.5	100.0	50.0
Centre	.	5.5	4.8	12.0	24.5	22.2	20.7	8.4	2.0	.	100.0	50.0
Champagne Ardenne	.	2.5	5.7	14.6	21.8	19.3	20.8	13.1	1.1	1.1	100.0	50.7
Corse	.	.	13.5	8.9	18.0	23.8	26.9	4.5	4.5	.	100.0	50.8
Franche-Comté	.	3.4	3.4	8.7	24.1	21.3	22.5	15.1	.	1.5	100.0	51.9
Haute Normandie	.	6.3	9.9	16.8	17.1	24.0	21.3	3.7	0.9	.	100.0	48.2
Ile-de-France	0.2	5.2	7.6	7.4	18.7	22.7	21.5	9.9	3.0	4.0	100.0	51.5
Languedoc Roussillon	.	5.4	10.2	15.8	20.7	21.2	19.2	5.6	2.0	.	100.0	48.8
Limousin	.	10.2	17.4	14.1	18.8	18.1	14.3	7.1	.	.	100.0	46.1
Lorraine	.	2.1	4.6	6.6	26.4	28.1	21.2	7.5	3.6	.	100.0	51.3
Midi-Pyrénées	.	4.5	10.2	12.8	19.0	20.1	21.3	9.5	1.0	1.6	100.0	49.7
Nord Pas de Calais	.	6.6	8.8	8.2	28.0	21.2	16.4	6.9	3.5	0.3	100.0	49.2
Pays de la Loire	1.1	8.1	10.6	13.2	22.0	17.7	15.9	9.9	0.6	0.9	100.0	48.3
Picardie	0.9	0.9	4.1	15.3	24.4	23.9	18.1	11.7	0.8	.	100.0	50.5
Poitou Charentes	.	6.7	10.3	6.7	15.5	26.3	21.7	10.9	1.9	.	100.0	50.1
Provence-Alpes-Côte d'Azur	0.2	3.9	7.4	10.6	19.3	21.3	25.1	7.6	3.7	0.9	100.0	50.6
Rhône-Alpes	0.4	6.4	8.1	8.8	21.7	23.9	19.8	7.4	3.1	0.4	100.0	49.8
<b>France métropolitaine</b>	<b>0.3</b>	<b>5.2</b>	<b>7.7</b>	<b>10.2</b>	<b>20.9</b>	<b>22.3</b>	<b>20.6</b>	<b>9.0</b>	<b>2.4</b>	<b>1.4</b>	<b>100.0</b>	<b>50.3</b>
D.O.M.	.	4.3	5.8	15.0	21.2	22.5	17.2	8.6	3.1	2.3	100.0	50.2
France entière	0.3	5.1	7.6	10.4	20.9	22.3	20.5	9.0	2.4	1.5	100.0	50.3

Tableau 30 c. Pourcentage des médecins par secteur d'activité et tranche d'âge

	Age moyen	Effectif	- de 30 ans	30 à 34 ans	35 à 39 ans	40 à 44 ans	45 à 49 ans	50 à 54 ans	55 à 59 ans	60 à 64 ans	65 à 69 ans	70 ans et +	TOTAL En %
<b>Gynécologie-obstétrique</b>													
<b>Total médecins</b>	50.3	5 074	0.3	5.2	7.7	10.2	20.9	22.3	20.6	9.0	2.4	1.4	100.0
<b>Secteur d'activité</b>													
Hôpital public	46.7	1 805	0.7	12.3	12.7	14.6	19.9	17.6	12.9	7.1	1.3	0.7	100.0
Hôpital privé PSPH	46.4	143	.	9.5	19.0	10.8	23.8	17.9	14.5	2.5	2.1	.	100.0
Hôpital privé non PSPH	54.2	159	.	0.6	2.5	10.0	15.1	20.1	27.5	15.2	5.8	3.2	100.0
Centre de santé	57.3	27	.	.	6.8	3.3	22.0	10.5	6.8	24.7	10.2	15.8	100.0
Cabinet individuel	53.3	1 401	.	1.0	3.1	6.4	20.3	24.6	26.9	11.8	3.2	2.8	100.0
Cabinet de groupe	51.8	1 199	.	0.4	5.2	8.3	22.0	26.9	24.9	8.8	2.8	0.8	100.0
Exercice en Société	50.2	293	.	2.0	6.8	10.2	25.6	27.3	20.1	6.8	1.0	.	100.0
Prévention	52.3	18	.	.	.	11.0	33.9	4.7	40.6	4.6	5.2	.	100.0
Etablissement social	54.0	1	.	.	.	.	.	100.0	.	.	.	.	100.0
Enseignement et Recherche	55.5	3	.	.	29.0	.	.	.	.	71.0	.	.	100.0
Contrôle	48.5	5	.	.	.	40.1	.	43.1	16.9	.	.	.	100.0
Administration	50.6	14	.	6.2	.	7.3	36.3	21.9	14.5	6.2	7.6	.	100.0
Autre établissement sanitaire	58.4	2	.	.	.	.	.	.	100.0	.	.	.	100.0
Labos et indust. de santé	58.5	2	.	.	50.0	.	.	.	.	.	.	50.0	100.0
Autres secteurs	61.8	3	.	.	.	.	33.4	31.8	.	.	.	34.8	100.0

Tableau 30 d. Pourcentage des médecins par secteur d'activité selon la tranche d'âge

	Effectif	- de 30 ans	30 à 34 ans	35 à 39 ans	40 à 44 ans	45 à 49 ans	50 à 54 ans	55 à 59 ans	60 à 64 ans	65 à 69 ans	70 ans et +	TOTAL En %
<b>Gynécologie-obstétrique</b>												
<b>Total médecins</b>	5 074	100.0	100.0	100.0	100.0	100.0	100.0	100.0	100.0	100.0	100.0	100.0
<b>Secteur d'activité</b>												
Hôpital public	1 805	100.0	84.6	58.8	50.7	34.0	28.1	22.2	28.1	19.5	18.5	35.6
Hôpital privé PSPH	143	.	5.2	6.9	3.0	3.2	2.3	2.0	0.8	2.5	.	2.8
Hôpital privé non PSPH	159	.	0.4	1.0	3.1	2.3	2.8	4.2	5.3	7.6	6.9	3.1
Centre de santé	27	.	.	0.5	0.2	0.6	0.3	0.2	1.5	2.3	5.9	0.5
Cabinet individuel	1 401	.	5.3	11.3	17.1	26.8	30.4	36.1	36.0	37.0	53.6	27.6
Cabinet de groupe	1 199	.	1.9	15.9	19.2	24.9	28.4	28.5	23.1	27.1	12.4	23.6
Exercice en Société	293	.	2.3	5.1	5.8	7.1	7.1	5.6	4.4	2.5	.	5.8
Prévention	18	.	.	.	0.4	0.6	0.1	0.7	0.2	0.8	.	0.4
Etablissement social	1	.	.	.	.	.	0.1	.	.	.	.	0.0
Enseignement et Recherche	3	.	.	0.2	.	.	.	.	0.5	.	.	0.1
Contrôle	5	.	.	.	0.4	.	0.2	0.1	.	.	.	0.1
Administration	14	.	0.3	.	0.2	0.5	0.3	0.2	0.2	0.8	.	0.3
Autre établissement sanitaire	2	.	.	.	.	.	.	0.2	.	.	.	0.0
Labos et indust. de santé	2	.	.	0.2	.	.	.	.	.	.	1.3	0.0
Autres secteurs	3	.	.	.	.	0.1	0.1	.	.	.	1.4	0.1

Tableau 30 e. Pourcentage des médecins par tranche d'unité urbaine et tranche d'âge

Tranche d'unité urbaine	% Fem	Effectif	- de 30 ans	30 à 34 ans	35 à 39 ans	40 à 44 ans	45 à 49 ans	50 à 54 ans	55 à 59 ans	60 à 64 ans	65 à 69 ans	70 ans et +	TOTAL En %
<b>Ensemble</b>	36.7	5 074	0.3	5.2	7.7	10.2	20.9	22.3	20.6	9.0	2.4	1.4	100.0
<b>Commune rurale</b>	41.5	19	.	5.2	5.2	10.7	26.0	21.8	15.6	15.6	.	.	100.0
U. u. de moins de 5 000 hab.	60.9	21	.	.	.	4.7	24.1	42.2	14.1	5.6	.	9.4	100.0
de 5 000 à - de 10 000 hab.	30.7	133	.	0.8	2.4	5.8	23.7	28.8	26.8	6.9	4.0	0.8	100.0
de 10 000 à - de 20 000 hab.	30.2	322	0.3	0.7	2.5	10.7	24.4	26.3	23.4	10.7	1.0	.	100.0
de 20 000 à - de 50 000 hab.	29.7	562	0.2	1.7	6.1	10.6	23.7	25.6	20.1	9.4	2.2	0.4	100.0
de 50 000 à - de 100 000 hab.	30.5	631	0.2	1.7	5.6	11.8	23.0	21.3	24.1	9.7	2.4	0.3	100.0
de 100 000 à - de 200 000 hab.	33.3	441	.	7.1	9.0	10.8	20.8	20.7	19.7	10.2	0.9	0.7	100.0
de 200 000 à - de 2 000 000 hab.	38.7	1 688	0.5	8.2	10.2	12.0	20.3	20.3	17.8	7.4	2.7	0.6	100.0
Agglomération parisienne	43.4	1 258	0.2	5.5	7.6	7.3	18.0	22.6	21.9	9.9	2.8	4.1	100.0

Tableau 31 a. Effectifs des médecins par région et secteur d'activité

OPHTALMOLOGIE	Total Métropole		Cabinet		Hôpital public		Hôpital privé PSPH non lucratif		Hôpital privé non PSPH lucratif		Autres	
	Nombre	Femmes en %	Nombre	Femmes en %	Nombre	Femmes en %	Nombre	Femmes en %	Nombre	Femmes en %	Nombre	Femmes en %
Alsace	147	36.3	125	38.4	21	25.6	.	.	.	.	1	.
Aquitaine	293	33.6	273	33.0	19	44.5	.	.	.	.	1	.
Auvergne	111	46.6	95	45.3	16	54.5	.	.	.	.	.	.
Basse Normandie	101	39.5	84	40.5	14	42.2	.	.	3	.	.	.
Bourgogne	108	32.5	93	35.5	12	17.7	.	.	.	.	3	.
Bretagne	233	45.4	205	46.3	17	39.6	.	.	9	22.2	2	100.0
Centre	165	36.9	141	37.6	23	34.2	.	.	1	.	.	.
Champagne Ardenne	74	40.5	68	39.7	4	50.0	.	.	1	100.0	1	.
Corse	21	38.8	18	44.4	3	.	.	.	.	.	.	.
Franche-Comté	71	45.5	57	47.4	14	37.9	.	.	.	.	.	.
Haute Normandie	124	38.6	110	38.2	14	42.0	.	.	.	.	.	.
Ile-de-France	1 529	54.4	1 174	53.1	223	49.8	29	50.2	17	65.9	86	83.8
Languedoc Roussillon	251	41.6	220	40.5	22	55.7	4	66.7	4	.	2	50.3
Limousin	57	34.0	41	39.0	10	23.6	.	.	6	16.7	.	.
Lorraine	164	40.9	139	41.7	19	29.5	5	50.0	.	.	1	100.0
Midi-Pyrénées	241	43.9	213	43.7	22	40.6	1	100.0	2	.	3	100.0
Nord Pas de Calais	238	30.8	196	29.6	33	37.1	1	100.0	.	.	8	25.3
Pays de la Loire	242	35.7	207	34.8	30	45.0	.	.	5	20.0	.	.
Picardie	108	39.4	90	37.8	18	47.5	.	.	.	.	.	.
Poitou-Charentes	116	27.7	102	29.4	13	16.4	.	.	1	.	.	.
Provence-Alpes-Côte d'Azur	590	37.0	517	33.9	52	56.3	4	66.7	3	.	14	78.6
Rhône-Alpes	504	44.3	434	44.9	50	36.7	7	66.4	3	.	11	54.6
<b>France métropolitaine</b>	<b>5 489</b>	<b>43.2</b>	<b>4 602</b>	<b>42.2</b>	<b>647</b>	<b>43.6</b>	<b>50</b>	<b>57.1</b>	<b>56</b>	<b>29.7</b>	<b>135</b>	<b>73.4</b>
D.O.M.	110	25.1	92	25.0	16	19.8	.	.	.	.	1	100.0
France entière	5 599	42.8	4 694	41.9	664	43.0	50	57.1	56	29.7	136	73.6

Tableau 31 b. Pourcentage des médecins par région et tranche d'âge

OPHTALMOLOGIE	- de 30 ans	30 à 34 ans	35 à 39 ans	40 à 44 ans	45 à 49 ans	50 à 54 ans	55 à 59 ans	60 à 64 ans	65 à 69 ans	70 ans et +	Total En %	Age moyen
Alsace	0.9	2.7	6.3	7.0	22.5	28.7	17.0	8.2	5.8	0.9	100.0	51.1
Aquitaine	.	2.8	5.9	10.2	22.5	24.7	19.8	11.6	1.7	0.7	100.0	50.8
Auvergne	.	4.8	2.8	2.7	23.5	28.2	27.1	7.2	1.0	2.8	100.0	51.8
Basse Normandie	.	8.7	5.1	7.9	28.2	19.0	22.9	6.1	1.0	1.0	100.0	49.8
Bourgogne	1.1	3.9	6.7	6.7	18.5	26.0	20.4	13.0	2.9	0.9	100.0	51.3
Bretagne	.	6.0	10.4	9.7	22.7	22.8	18.2	9.0	1.3	.	100.0	49.2
Centre	.	4.6	6.3	13.1	21.9	24.3	20.2	6.7	2.4	0.6	100.0	50.0
Champagne Ardenne	.	1.3	4.4	12.1	20.1	25.5	24.2	6.7	1.3	4.2	100.0	51.9
Corse	.	11.2	.	4.9	24.3	35.4	14.6	9.7	.	.	100.0	50.7
Franche-Comté	.	8.0	3.0	8.4	14.2	31.0	31.1	2.8	1.4	.	100.0	50.7
Haute Normandie	.	3.5	8.8	9.8	17.0	25.9	21.0	10.0	3.2	0.8	100.0	50.9
Ile-de-France	0.6	3.9	5.6	8.8	22.8	24.9	18.6	6.8	4.1	4.0	100.0	51.3
Languedoc Roussillon	.	6.0	8.4	9.3	25.4	23.6	15.2	9.4	2.4	0.4	100.0	49.5
Limousin	1.8	2.0	2.0	7.0	20.2	30.1	17.6	17.6	1.8	.	100.0	52.2
Lorraine	0.7	4.7	6.9	6.8	28.6	22.8	17.3	8.5	3.1	0.6	100.0	50.1
Midi-Pyrénées	0.5	4.8	6.8	9.2	22.0	25.8	21.8	6.7	1.7	0.8	100.0	50.0
Nord Pas de Calais	0.9	8.3	8.8	8.3	25.1	17.8	18.5	8.4	3.0	0.8	100.0	49.1
Pays de la Loire	.	6.0	8.4	9.9	27.0	24.8	16.9	5.8	1.2	.	100.0	48.8
Picardie	.	4.9	4.9	9.3	25.1	26.9	20.4	6.5	0.9	1.1	100.0	50.1
Poitou-Charentes	.	5.5	12.2	9.6	18.1	23.4	23.4	6.9	0.9	.	100.0	49.2
Provence-Alpes-Côte d'Azur	0.4	5.0	6.3	10.3	24.0	24.9	19.0	6.4	2.2	1.5	100.0	50.0
Rhône-Alpes	0.7	2.6	6.0	10.3	21.3	28.2	18.5	10.0	1.6	0.8	100.0	50.6
<b>France métropolitaine</b>	<b>0.4</b>	<b>4.5</b>	<b>6.5</b>	<b>9.2</b>	<b>23.0</b>	<b>25.0</b>	<b>19.2</b>	<b>7.9</b>	<b>2.6</b>	<b>1.7</b>	<b>100.0</b>	<b>50.5</b>
D.O.M.	.	4.5	11.8	12.0	20.0	21.4	15.5	11.1	2.7	0.9	100.0	49.6
France entière	0.4	4.5	6.6	9.2	22.9	24.9	19.2	7.9	2.6	1.7	100.0	50.5

Tableau 31 c. Pourcentage des médecins par secteur d'activité et tranche d'âge

	Age moyen	Effectif	- de 30 ans	30 à 34 ans	35 à 39 ans	40 à 44 ans	45 à 49 ans	50 à 54 ans	55 à 59 ans	60 à 64 ans	65 à 69 ans	70 ans et +
<b>Ophthalmologie</b>												
<b>Total médecins</b>	50.5	5 489	0.4	4.5	6.5	9.2	23.0	25.0	19.2	7.9	2.6	1.7
<b>Secteur d'activité</b>												
Hôpital public	44.4	647	3.3	22.5	14.0	15.9	13.1	9.2	10.7	6.1	2.1	3.1
Hôpital privé PSPH	48.4	50	1.9	6.4	18.0	11.5	20.5	10.6	16.7	4.4	3.8	6.3
Hôpital privé non PSPH	54.3	56	.	.	5.3	9.0	14.4	23.3	23.1	16.4	6.9	1.7
Centre de santé	55.1	86	.	.	2.2	4.5	22.9	26.5	18.4	8.9	8.6	8.0
Cabinet individuel	52.1	2 290	.	2.0	3.7	6.9	24.6	26.0	22.2	9.1	3.5	2.1
Cabinet de groupe	50.5	1 958	.	2.1	6.8	8.5	24.9	29.4	19.2	7.3	1.5	0.5
Exercice en Société	48.4	354	.	3.7	9.9	17.5	22.3	24.9	16.1	4.8	0.6	0.3
Prévention	59.0	17	.	.	.	.	10.5	25.3	24.2	6.1	23.8	10.0
Etablissement social	52.4	3	.	.	.	.	38.0	28.6	33.4	.	.	.
Enseignement et Recherche	62.9	3	.	.	.	34.8	.	.	.	.	.	65.2
Contrôle	60.8	7	.	.	.	.	15.8	15.3	25.9	15.0	15.1	12.9
Administration	50.6	4	.	.	.	.	46.6	26.2	27.2	.	.	.
Labos et indust. de santé	49.0	4	.	.	.	.	49.4	50.6	.	.	.	.
Autres secteurs	60.3	12	.	.	.	.	7.2	26.3	7.3	32.2	8.8	18.1

Tableau 31 d. Pourcentage des médecins par secteur d'activité selon la tranche d'âge

	Effectif	- de 30 ans	30 à 34 ans	35 à 39 ans	40 à 44 ans	45 à 49 ans	50 à 54 ans	55 à 59 ans	60 à 64 ans	65 à 69 ans	70 ans et +	TOTAL En %
<b>Ophthalmologie</b>												
<b>Total médecins</b>	5 489	100.0	100.0	100.0	100.0	100.0	100.0	100.0	100.0	100.0	100.0	100.0
<b>Secteur d'activité</b>												
Hôpital public	647	95.8	58.6	25.5	20.4	6.7	4.4	6.6	9.1	9.4	21.2	11.8
Hôpital privé PSPH	50	4.2	1.3	2.5	1.1	0.8	0.4	0.8	0.5	1.3	3.3	0.9
Hôpital privé non PSPH	56	.	.	0.8	1.0	0.6	0.9	1.2	2.1	2.6	1.0	1.0
Centre de santé	86	.	.	0.5	0.8	1.6	1.7	1.5	1.8	5.1	7.3	1.6
Cabinet individuel	2 290	.	18.5	23.6	31.2	44.7	43.4	48.2	48.2	55.9	49.7	41.7
Cabinet de groupe	1 958	.	16.5	37.3	33.0	38.6	41.9	35.5	33.1	20.1	9.5	35.7
Exercice en Société	354	.	5.2	9.8	12.3	6.3	6.4	5.4	3.9	1.4	1.1	6.4
Prévention	17	.	.	.	.	0.1	0.3	0.4	0.2	2.8	1.8	0.3
Etablissement social	3	.	.	.	.	0.1	0.1	0.1	.	.	.	0.1
Enseignement et Recherche	3	.	.	.	0.2	.	.	.	.	.	2.0	0.1
Contrôle	7	.	.	.	.	0.1	0.1	0.2	0.2	0.7	0.9	0.1
Administration	4	.	.	.	.	0.2	0.1	0.1	.	.	.	0.1
Labos et indust. de santé	4	.	.	.	.	0.1	0.1	.	.	.	.	0.1
Autres secteurs	12	.	.	.	.	0.1	0.2	0.1	0.9	0.7	2.2	0.2

Tableau 31 e. Pourcentage des médecins par tranche d'unité urbaine et tranche d'âge

Tranche d'unité urbaine	% Fem	Effectif	- de 30 ans	30 à 34 ans	35 à 39 ans	40 à 44 ans	45 à 49 ans	50 à 54 ans	55 à 59 ans	60 à 64 ans	65 à 69 ans	70 ans et +	TOTAL En %
Ensemble	43.2	5 489	0.4	4.5	6.5	9.2	23.0	25.0	19.2	7.9	2.6	1.7	100.0
Commune rurale	43.7	32	.	9.4	15.6	18.7	15.6	9.4	12.5	15.6	.	3.2	100.0
U. u. de moins de 5 000 hab.	52.0	75	.	5.6	6.6	4.0	26.8	27.9	19.9	9.3	.	.	100.0
de 5 000 à - de 10 000 hab.	41.4	223	.	0.9	4.9	6.4	29.6	31.4	19.9	4.9	1.3	0.5	100.0
de 10 000 à - de 20 000 hab.	32.9	350	.	0.9	2.9	6.3	26.2	31.8	22.9	6.4	1.1	1.5	100.0
de 20 000 à - de 50 000 hab.	36.8	533	.	2.4	5.2	8.1	23.9	25.5	22.9	9.2	2.4	0.4	100.0
de 50 000 à - de 100 000 hab.	32.5	559	.	4.0	8.1	11.4	21.4	25.1	18.6	9.3	1.5	0.5	100.0
de 100 000 à - de 200 000 hab.	36.7	447	0.5	8.1	6.4	10.2	22.6	25.1	19.1	7.0	0.7	0.2	100.0
de 200 000 à - de 2 000 000 hab.	42.6	1 815	0.6	5.9	7.8	9.9	21.9	23.1	18.2	8.7	2.8	1.1	100.0
Agglomération parisienne	54.5	1 456	0.6	4.0	5.6	8.7	22.8	24.5	18.6	6.6	4.3	4.2	100.0

Tableau 32 a. Effectifs des médecins par région et secteur d'activité

OTO-RHINO-LARYNGOLOGIE	Total Métropole		Cabinet		Hôpital public		Hôpital privé PSPH non lucratif		Hôpital privé non PSPH lucratif		Autres	
	Nombre	Femmes en %	Nombre	Femmes en %	Nombre	Femmes en %	Nombre	Femmes en %	Nombre	Femmes en %	Nombre	Femmes en %
Alsace	88	15.2	62	14.5	23	19.4	.	.	.	.	3	.
Aquitaine	149	15.0	121	14.0	27	20.1	.	.	1	.	.	.
Auvergne	48	8.7	32	9.4	13	9.0	1	.	2	.	.	.
Basse Normandie	59	14.5	31	12.9	19	11.3	5	50.0	4	.	.	.
Bourgogne	62	9.8	50	10.0	8	.	.	.	2	.	2	50.8
Bretagne	119	11.5	76	9.2	28	16.0	5	25.0	9	.	1	100.0
Centre	93	15.2	60	5.0	32	31.4	.	.	.	.	1	100.0
Champagne Ardenne	43	13.9	31	16.1	9	.	.	.	3	33.3	.	.
Corse	14	7.2	12	8.3	2	.	.	.	.	.	.	.
Franche-Comté	42	17.4	28	14.3	12	19.3	.	.	2	50.0	.	.
Haute Normandie	75	19.5	54	16.7	18	31.2	1	.	2	.	.	.
Ile-de-France	833	21.4	606	15.2	146	37.8	29	47.6	17	28.8	35	35.8
Languedoc Roussillon	135	13.2	99	11.1	23	19.0	3	35.4	7	.	2	50.0
Limousin	28	11.7	17	5.9	10	23.1	.	.	1	.	.	.
Lorraine	85	14.7	55	16.4	21	16.3	8	.	.	.	.	.
Midi-Pyrénées	136	16.7	106	14.2	19	39.5	3	.	6	.	1	.
Nord Pas de Calais	125	13.6	93	11.8	20	24.8	5	.	3	.	4	25.5
Pays de la Loire	118	24.4	75	18.7	36	38.6	3	.	3	.	1	100.0
Picardie	60	15.8	42	7.1	15	36.4	.	.	2	.	1	100.0
Poitou-Charentes	61	13.3	39	10.3	15	20.6	.	.	7	14.3	.	.
Provence-Alpes-Côte d'Azur	320	13.5	248	9.7	56	27.9	7	33.8	5	.	3	33.3
Rhône-Alpes	265	11.8	198	8.6	55	22.5	3	.	6	.	3	66.6
<b>France métropolitaine</b>	<b>2 957</b>	<b>16.4</b>	<b>2 135</b>	<b>12.6</b>	<b>608</b>	<b>27.0</b>	<b>74</b>	<b>28.1</b>	<b>82</b>	<b>9.5</b>	<b>58</b>	<b>39.3</b>
D.O.M.	58	10.9	42	4.8	14	22.9	.	.	.	.	2	50.0
France entière	3 015	16.3	2 177	12.4	622	26.9	74	28.1	82	9.5	60	39.7

Tableau 32 b. Pourcentage des médecins par région et tranche d'âge

OTO-RHINO-LARYNGOLOGIE	- de 30 ans	30 à 34 ans	35 à 39 ans	40 à 44 ans	45 à 49 ans	50 à 54 ans	55 à 59 ans	60 à 64 ans	65 à 69 ans	70 ans et +	Total En %	Age moyen
Alsace	.	6.4	8.5	9.1	17.2	22.9	23.0	6.8	2.5	3.5	100.0	50.5
Aquitaine	.	4.0	10.1	8.2	19.1	25.2	18.8	11.4	3.1	.	100.0	50.5
Auvergne	.	4.2	4.2	15.5	21.2	20.9	23.1	6.4	4.5	.	100.0	50.7
Basse Normandie	.	9.7	5.4	16.6	17.6	23.0	21.0	5.1	1.7	.	100.0	48.8
Bourgogne	.	.	5.1	8.8	14.8	22.7	29.2	13.0	1.6	4.9	100.0	53.5
Bretagne	.	5.7	11.5	15.9	15.5	18.0	24.9	6.9	0.8	0.8	100.0	49.0
Centre	.	5.8	8.1	17.8	20.6	21.6	17.3	7.7	1.1	.	100.0	49.0
Champagne Ardenne	.	2.3	7.3	12.5	24.6	13.9	27.8	9.3	2.3	.	100.0	50.5
Corse	.	.	7.0	28.6	7.2	42.9	14.3	.	.	.	100.0	47.7
Franche-Comté	.	.	7.9	9.9	28.8	21.7	21.7	9.9	.	.	100.0	50.6
Haute Normandie	.	7.1	4.5	14.8	28.2	13.3	28.1	4.0	.	.	100.0	48.9
Ile-de-France	0.1	4.6	6.2	10.5	19.1	21.4	19.4	8.7	3.9	6.2	100.0	52.0
Languedoc Roussillon	0.9	6.0	8.6	11.6	21.8	24.9	11.1	13.6	1.5	.	100.0	49.2
Limousin	.	12.2	7.7	.	22.1	22.1	21.6	10.8	3.6	.	100.0	49.9
Lorraine	.	2.7	3.5	10.0	33.7	25.9	16.7	6.2	1.2	.	100.0	49.9
Midi-Pyrénées	.	4.6	8.9	11.3	25.6	20.0	15.5	10.3	3.0	0.7	100.0	49.6
Nord Pas de Calais	.	5.7	5.4	12.6	26.5	22.7	14.0	8.2	3.2	1.6	100.0	49.8
Pays de la Loire	0.8	5.6	13.3	14.2	19.9	20.9	13.9	10.5	.	0.9	100.0	48.3
Picardie	.	5.6	8.8	15.2	25.1	18.7	21.6	3.3	1.7	.	100.0	48.8
Poitou-Charentes	.	1.7	10.2	10.1	24.8	20.2	23.2	4.9	1.6	3.3	100.0	50.3
Provence-Alpes-Côte d'Azur	0.4	4.8	9.4	10.2	20.0	24.0	17.0	8.7	4.0	1.6	100.0	50.2
Rhône-Alpes	.	6.9	9.1	11.7	18.6	22.3	20.5	8.1	1.6	1.2	100.0	49.5
<b>France métropolitaine</b>	<b>0.1</b>	<b>5.0</b>	<b>7.8</b>	<b>11.5</b>	<b>20.8</b>	<b>21.9</b>	<b>19.2</b>	<b>8.6</b>	<b>2.6</b>	<b>2.5</b>	<b>100.0</b>	<b>50.4</b>
D.O.M.	.	6.0	1.7	12.9	12.6	18.0	23.0	13.8	5.2	6.9	100.0	53.2
France entière	0.1	5.0	7.7	11.6	20.6	21.8	19.2	8.7	2.7	2.5	100.0	50.5

Tableau 32 c. Pourcentage des médecins par secteur d'activité et tranche d'âge

	Age moyen	Effectif	- de 30 ans	30 à 34 ans	35 à 39 ans	40 à 44 ans	45 à 49 ans	50 à 54 ans	55 à 59 ans	60 à 64 ans	65 à 69 ans	70 ans et +	TOTAL En %
<b>Oto-rhino-laryngologie</b>													
<b>Total médecins</b>	50.4	2 957	0.1	5.0	7.8	11.5	20.8	21.9	19.2	8.6	2.6	2.5	100.0
<b>Secteur d'activité</b>													
Hôpital public	46.2	608	0.7	17.2	12.4	17.2	16.6	12.2	11.2	6.5	4.4	1.5	100.0
Hôpital privé PSPH	49.9	74	.	6.8	11.8	11.9	19.4	18.4	15.2	7.6	4.9	3.9	100.0
Hôpital privé non PSPH	54.8	82	.	.	3.6	9.8	17.1	17.2	23.2	13.4	7.3	8.4	100.0
Centre de santé	60.9	22	.	.	.	.	15.2	16.4	17.9	20.0	15.2	15.2	100.0
Cabinet individuel	52.6	975	.	2.1	3.7	8.1	21.5	25.7	22.7	9.2	2.9	4.1	100.0
Cabinet de groupe	50.1	1 011	.	1.7	9.5	12.0	22.2	24.5	20.5	8.2	1.0	0.5	100.0
Exercice en Société	49.9	149	.	0.7	7.4	12.8	28.2	22.8	20.1	7.4	.	0.7	100.0
Prévention	56.5	14	.	.	.	7.1	14.4	13.7	28.9	29.8	.	6.0	100.0
Etablissement social	53.3	5	.	.	.	.	20.7	37.1	22.6	19.6	.	.	100.0
Enseignement et Recherche	82.0	1	.	.	.	.	.	.	.	.	.	100.0	100.0
Contrôle	56.9	8	.	.	.	.	21.3	30.9	13.8	10.3	.	23.7	100.0
Administration	55.2	3	.	.	.	.	.	61.9	.	38.1	.	.	100.0
Autre établissement sanitaire	37.0	1	.	.	100.0	.	.	.	.	.	.	.	100.0
Labos et indust. de santé	70.0	1	.	.	.	.	.	.	.	.	.	100.0	100.0
Autres secteurs	60.2	3	.	.	.	.	.	34.2	.	65.8	.	.	100.0

Tableau 32 d. Pourcentage des médecins par secteur d'activité selon la tranche d'âge

	Effectif	- de 30 ans	30 à 34 ans	35 à 39 ans	40 à 44 ans	45 à 49 ans	50 à 54 ans	55 à 59 ans	60 à 64 ans	65 à 69 ans	70 ans et +	TOTAL En %
<b>Oto-rhino-laryngologie</b>												
<b>Total médecins</b>	2 957	100.0	100.0	100.0	100.0	100.0	100.0	100.0	100.0	100.0	100.0	100.0
<b>Secteur d'activité</b>												
Hôpital public	608	100.0	70.9	32.7	30.6	16.5	11.5	12.0	15.5	34.5	12.7	20.6
Hôpital privé PSPH	74	.	3.4	3.8	2.6	2.4	2.1	2.0	2.2	4.7	4.0	2.5
Hôpital privé non PSPH	82	.	.	1.3	2.3	2.3	2.2	3.4	4.3	7.7	9.4	2.8
Centre de santé	22	.	.	.	.	0.6	0.6	0.7	1.7	4.3	4.6	0.7
Cabinet individuel	975	.	13.5	15.6	23.1	34.2	38.7	39.0	35.5	35.8	54.9	33.0
Cabinet de groupe	1 011	.	11.5	41.5	35.4	36.5	38.3	36.5	32.8	12.9	6.9	34.2
Exercice en Société	149	.	0.7	4.8	5.6	6.8	5.2	5.3	4.3	.	1.4	5.0
Prévention	14	.	.	.	0.3	0.3	0.3	0.7	1.7	.	1.2	0.5
Etablissement social	5	.	.	.	.	0.2	0.3	0.2	0.4	.	.	0.2
Enseignement et Recherche	1	.	.	.	.	.	.	.	.	.	1.2	0.0
Contrôle	8	.	.	.	.	0.3	0.4	0.2	0.3	.	2.7	0.3
Administration	3	.	.	.	.	.	0.3	.	0.4	.	.	0.1
Autre établissement sanitaire	1	.	.	0.4	.	.	.	.	.	.	.	0.0
Labos et indust. de santé	1	.	.	.	.	.	.	.	.	.	1.2	0.0
Autres secteurs	3	.	.	.	.	.	0.2	.	0.8	.	.	0.1

Tableau 32 e. Pourcentage des médecins par tranche d'unité urbaine et tranche d'âge

Tranche d'unité urbaine	% Fem	Effectif	- de 30 ans	30 à 34 ans	35 à 39 ans	40 à 44 ans	45 à 49 ans	50 à 54 ans	55 à 59 ans	60 à 64 ans	65 à 69 ans	70 ans et +	TOTAL En %
<b>Ensemble</b>	16.4	2 957	0.1	5.0	7.8	11.5	20.8	21.9	19.2	8.6	2.6	2.5	100.0
Commune rurale	17.5	29	.	3.4	3.4	6.9	14.1	27.4	27.4	13.9	.	3.4	100.0
U. u. de moins de 5 000 hab.	32.9	21	.	.	4.7	4.7	14.1	38.3	19.4	9.4	4.7	4.7	100.0
de 5 000 à - de 10 000 hab.	7.5	69	.	2.9	7.2	4.3	24.9	32.5	15.9	9.3	3.1	.	100.0
de 10 000 à - de 20 000 hab.	12.5	162	.	3.9	6.4	7.6	24.9	26.0	19.8	7.5	3.1	0.7	100.0
de 20 000 à - de 50 000 hab.	8.6	302	.	1.0	7.0	12.0	20.2	27.1	18.7	11.1	1.8	1.0	100.0
de 50 000 à - de 100 000 hab.	14.5	366	.	3.5	7.6	14.1	24.1	20.1	21.2	6.9	1.1	1.4	100.0
de 100 000 à - de 200 000 hab.	15.7	259	.	7.5	9.0	13.1	16.3	22.8	19.9	10.9	0.4	.	100.0
de 200 000 à - de 2 000 000 hab.	16.3	950	0.4	6.8	9.7	12.5	21.6	19.5	18.0	7.6	2.9	1.1	100.0
Agglomération parisienne	21.6	798	0.1	4.8	6.2	10.3	19.1	21.0	19.4	8.7	3.9	6.4	100.0



Tableau 33 a. Effectifs des médecins par région et secteur d'activité

STOMATOLOGIE	Total Métropole		Cabinet		Hôpital public		Hôpital privé PSPH non lucratif		Hôpital privé non PSPH lucratif		Autres	
	Nombre	Femmes en %	Nombre	Femmes en %	Nombre	Femmes en %	Nombre	Femmes en %	Nombre	Femmes en %	Nombre	Femmes en %
Alsace	22	13.8	18	16.7	4	.	.	.	.	.	.	.
Aquitaine	52	16.1	45	13.3	5	26.3	.	.	2	50.0	.	.
Auvergne	12	16.5	9	22.2	2	.	.	.	.	.	1	.
Basse Normandie	28	7.1	25	8.0	2	.	.	.	.	.	1	.
Bourgogne	17	.	16	.	1	.	.	.	.	.	.	.
Bretagne	31	3.2	31	3.2	.	.	.	.	.	.	.	.
Centre	38	8.0	35	5.7	3	33.3	.	.	.	.	.	.
Champagne Ardenne	8	.	8	.	.	.	.	.	.	.	.	.
Corse	5	.	5	.	.	.	.	.	.	.	.	.
Franche-Comté	15	20.9	12	8.3	2	51.3	.	.	.	.	1	100.0
Haute Normandie	37	21.9	29	24.1	7	15.9	.	.	1	.	.	.
Ile-de-France	432	17.2	364	12.6	37	35.0	4	51.2	3	.	23	56.3
Languedoc Roussillon	67	19.7	58	20.7	8	15.3	.	.	.	.	1	.
Limousin	18	6.5	9	.	5	22.5	.	.	3	.	1	.
Lorraine	22	4.6	13	7.7	8	.	.	.	.	.	1	.
Midi-Pyrénées	68	14.7	62	14.5	2	.	.	.	3	33.3	1	.
Nord Pas de Calais	65	12.8	57	12.3	4	27.7	.	.	2	.	1	.
Pays de la Loire	65	17.3	47	17.0	12	9.9	1	.	3	.	2	100.0
Picardie	21	5.6	13	.	6	20.7	.	.	1	.	1	.
Poitou-Charentes	30	16.6	26	15.4	2	.	.	.	2	50.0	.	.
Provence-Alpes-Côte d'Azur	139	23.5	113	18.6	13	26.5	.	.	3	33.3	10	69.5
Rhône-Alpes	135	15.8	115	13.0	14	23.4	1	.	.	.	5	60.5
<b>France métropolitaine</b>	<b>1 328</b>	<b>15.8</b>	<b>1 110</b>	<b>13.2</b>	<b>138</b>	<b>22.0</b>	<b>6</b>	<b>32.8</b>	<b>23</b>	<b>17.4</b>	<b>51</b>	<b>52.9</b>
D.O.M.	18	5.4	16	6.3	2	.	.	.	.	.	.	.
France entière	1 347	15.7	1 126	13.1	141	21.6	6	32.8	23	17.4	51	52.9

Tableau 33 b. Pourcentage des médecins par région et tranche d'âge

STOMATOLOGIE	- de 30 ans	30 à 34 ans	35 à 39 ans	40 à 44 ans	45 à 49 ans	50 à 54 ans	55 à 59 ans	60 à 64 ans	65 à 69 ans	70 ans et +	Total En %	Age moyen
Alsace	.	4.6	10.3	4.6	9.2	33.3	13.8	14.9	4.6	4.6	100.0	51.9
Aquitaine	.	.	6.6	5.7	22.9	29.4	19.3	14.2	.	1.9	100.0	52.1
Auvergne	.	8.8	.	.	8.3	16.2	41.3	17.1	.	8.3	100.0	55.7
Basse Normandie	.	.	7.1	.	17.8	39.4	32.1	3.6	.	.	100.0	51.6
Bourgogne	.	.	.	.	29.4	47.1	11.8	11.8	.	.	100.0	52.1
Bretagne	.	.	.	6.5	22.6	12.9	41.9	12.9	3.2	.	100.0	54.1
Centre	.	2.6	.	2.6	8.2	52.5	26.2	2.6	5.2	.	100.0	53.2
Champagne Ardenne	.	.	.	.	12.5	62.5	12.5	.	12.5	.	100.0	53.6
Corse	.	.	.	20.0	.	20.0	20.0	20.0	20.0	.	100.0	56.6
Franche-Comté	.	.	.	.	13.1	52.9	19.9	14.1	.	.	100.0	53.6
Haute Normandie	.	3.0	8.1	8.4	16.5	30.9	24.6	5.4	.	3.0	100.0	50.8
Ile-de-France	.	0.7	1.6	5.2	23.7	25.9	16.2	8.9	8.5	9.3	100.0	55.2
Languedoc Roussillon	.	1.5	3.0	3.0	28.7	27.6	19.5	12.3	4.5	.	100.0	52.2
Limousin	.	5.5	6.5	5.5	16.4	43.7	6.2	16.4	.	.	100.0	50.3
Lorraine	.	.	.	4.6	44.5	37.1	9.3	.	4.6	.	100.0	50.0
Midi-Pyrénées	.	.	3.1	2.9	24.9	27.9	24.9	11.7	4.5	.	100.0	53.2
Nord Pas de Calais	.	1.9	3.1	6.6	18.6	31.0	29.6	6.2	1.5	1.5	100.0	52.4
Pays de la Loire	.	3.3	8.2	9.2	15.6	27.5	18.7	16.0	1.5	.	100.0	51.0
Picardie	.	.	9.7	11.2	19.4	34.6	19.6	.	5.5	.	100.0	49.9
Poitou-Charentes	.	.	.	6.6	13.3	40.0	33.4	3.3	.	3.3	100.0	53.5
Provence-Alpes-Côte d'Azur	.	.	2.9	7.3	21.7	30.3	19.5	11.0	4.4	2.9	100.0	53.1
Rhône-Alpes	.	0.8	3.1	1.5	31.9	34.8	16.7	9.0	1.5	0.7	100.0	51.9
<b>France métropolitaine</b>	.	<b>1.0</b>	<b>3.0</b>	<b>5.0</b>	<b>22.5</b>	<b>30.5</b>	<b>19.9</b>	<b>9.5</b>	<b>4.6</b>	<b>3.9</b>	<b>100.0</b>	<b>53.2</b>
D.O.M.	.	.	.	.	28.9	16.2	38.6	5.4	10.8	.	100.0	54.9
France entière	.	1.0	3.0	4.9	22.6	30.3	20.2	9.5	4.7	3.8	100.0	53.3

Tableau 33 c. Pourcentage des médecins par secteur d'activité et tranche d'âge

	Age moyen	Effectif	- de 30 ans	30 à 34 ans	35 à 39 ans	40 à 44 ans	45 à 49 ans	50 à 54 ans	55 à 59 ans	60 à 64 ans	65 à 69 ans	70 ans et +
<b>Stomatologie</b>												
<b>Total médecins</b>	53.2	1 328	.	1.0	3.0	5.0	22.5	30.5	19.9	9.5	4.6	3.9
<b>Secteur d'activité</b>												
Hôpital public	52.2	138	.	4.8	8.3	11.0	16.4	16.3	17.6	13.7	8.2	3.7
Hôpital privé PSPH	61.5	6	.	.	.	.	16.4	.	16.4	50.7	.	16.4
Hôpital privé non PSPH	53.2	23	.	.	.	8.7	17.4	39.1	17.4	8.7	8.7	.
Centre de santé	56.0	27	.	.	.	.	25.2	16.4	33.2	12.4	3.1	9.7
Cabinet individuel	54.0	721	.	0.4	1.2	3.2	22.1	33.8	20.5	9.2	5.3	4.3
Cabinet de groupe	51.6	317	.	1.3	4.7	6.3	26.2	29.3	20.2	9.5	0.9	1.6
Exercice en Société	50.8	72	.	.	5.6	8.3	23.6	38.9	15.3	2.8	5.6	.
Prévention	66.8	4	.	.	.	.	23.5	.	29.1	.	.	47.4
Etablissement social	59.0	2	.	.	.	.	.	.	51.2	48.8	.	.
Enseignement recherche	65.0	1	.	.	.	.	.	.	.	.	100.0	.
Contrôle	57.2	7	.	.	.	.	30.6	42.1	.	.	.	27.3
Administration	61.1	6	.	.	.	.	14.0	17.9	17.2	.	16.5	34.4
Autres secteurs	51.9	4	.	.	23.1	.	50.1	.	.	.	.	26.8

Tableau 33 d. Pourcentage des médecins par secteur d'activité selon la tranche d'âge

	Effectif	- de 30 ans	30 à 34 ans	35 à 39 ans	40 à 44 ans	45 à 49 ans	50 à 54 ans	55 à 59 ans	60 à 64 ans	65 à 69 ans	70 ans et +	TOTAL En %
<b>Stomatologie</b>												
<b>Total médecins</b>	1 328	100.0	100.0	100.0	100.0	100.0	100.0	100.0	100.0	100.0	100.0	100.0
<b>Secteur d'activité</b>												
Hôpital public	138	.	48.8	28.6	22.9	7.6	5.6	9.2	15.0	18.5	9.9	10.4
Hôpital privé PSPH	6	.	.	.	.	0.3	.	0.4	2.5	.	2.0	0.5
Hôpital privé non PSPH	23	.	.	.	3.0	1.3	2.2	1.5	1.6	3.3	.	1.7
Centre de santé	27	.	.	.	.	2.3	1.1	3.4	2.7	1.4	5.2	2.1
Cabinet individuel	721	.	22.0	22.3	34.8	53.1	60.2	55.9	52.1	62.1	60.4	54.3
Cabinet de groupe	317	.	29.3	37.1	30.2	27.7	23.0	24.2	23.7	4.9	9.7	23.9
Exercice en Société	72	.	.	9.9	9.1	5.7	6.9	4.2	1.6	6.5	.	5.4
Prévention	4	.	.	.	.	0.3	.	0.4	.	.	3.3	0.3
Etablissement social	2	.	.	.	.	.	.	0.4	0.8	.	.	0.2
Enseignement recherche	1	.	.	.	.	.	.	.	.	1.7	.	0.1
Contrôle	7	.	.	.	.	0.7	0.7	.	.	.	3.6	0.5
Administration	6	.	.	.	.	0.3	0.3	0.4	.	1.6	4.0	0.4
Autres secteurs	4	.	.	2.1	.	0.6	.	.	.	.	1.9	0.3

Tableau 33 e. Pourcentage des médecins par tranche d'unité urbaine et tranche d'âge

Tranche d'unité urbaine	% Fem	Effectif	- de 30 ans	30 à 34 ans	35 à 39 ans	40 à 44 ans	45 à 49 ans	50 à 54 ans	55 à 59 ans	60 à 64 ans	65 à 69 ans	70 ans et +	TOTAL En %
Ensemble	15.8	1 328	.	1.0	3.0	5.0	22.5	30.5	19.9	9.5	4.6	3.9	100.0
Commune rurale	.	2	.	.	.	.	.	.	.	100.0	.	.	100.0
U. u. de moins de 5 000 hab.	33.3	3	.	33.3	.	.	.	33.3	.	33.3	.	.	100.0
de 5 000 à - de 10 000 hab.	30.8	13	.	.	.	.	23.1	46.2	30.8	.	.	.	100.0
de 10 000 à - de 20 000 hab.	19.3	42	.	.	.	4.8	16.8	44.3	26.5	7.6	.	.	100.0
de 20 000 à - de 50 000 hab.	9.0	123	.	.	1.6	1.6	27.9	36.0	17.9	10.9	3.4	0.8	100.0
de 50 000 à - de 100 000 hab.	13.7	143	.	0.7	3.6	6.5	21.1	33.3	23.5	7.8	3.5	.	100.0
de 100 000 à - de 200 000 hab.	12.9	125	.	0.8	2.6	4.8	19.4	39.3	17.1	13.7	1.6	0.8	100.0
de 200 000 à - de 2 000 000 hab.	17.4	461	.	1.7	5.0	5.7	22.4	28.0	22.7	9.4	2.9	2.2	100.0
Agglomération parisienne	16.9	417	.	0.7	1.7	4.9	23.4	26.3	16.3	8.5	8.8	9.4	100.0

Tableau 34 a. Effectifs des médecins par région et secteur d'activité

BIOLOGIE MEDICALE	Total Métropole		Cabinet		Hôpital public		Hôpital privé PSPH non lucratif		Hôpital privé non PSPH lucratif		Autres	
	Nombre	Femmes en %	Nombre	Femmes en %	Nombre	Femmes en %	Nombre	Femmes en %	Nombre	Femmes en %	Nombre	Femmes en %
Alsace	88	44.1	1	100.0	41	36.0	1	100.0	.	.	45	48.5
Aquitaine	158	44.4	.	.	61	52.0	4	66.7	3	55.8	90	37.8
Auvergne	42	38.1	1	.	24	45.6	1	100.0	.	.	16	24.8
Basse Normandie	53	58.8	.	.	23	79.0	.	.	.	.	31	43.9
Bourgogne	54	45.3	.	.	25	50.1	.	.	.	.	29	41.3
Bretagne	132	46.2	2	100.0	57	51.2	2	.	.	.	70	42.1
Centre	102	44.8	1	.	35	46.2	.	.	.	.	67	44.7
Champagne Ardenne	55	39.6	.	.	29	48.0	.	.	.	.	26	30.5
Corse	7	12.8	.	.	.	.	.	.	.	.	7	12.8
Franche-Comté	38	41.0	2	.	20	47.2	.	.	.	.	16	38.3
Haute Normandie	73	40.0	1	100.0	36	54.1	.	.	.	.	36	24.5
Ile-de-France	875	52.0	20	54.6	451	56.6	24	66.2	5	61.7	375	45.4
Languedoc Roussillon	156	47.1	7	28.6	62	58.8	2	.	1	.	83	41.9
Limousin	46	34.5	.	.	27	25.4	.	.	.	.	19	47.3
Lorraine	82	43.0	2	100.0	35	50.7	.	.	.	.	45	34.3
Midi-Pyrénées	142	43.5	6	83.3	58	46.7	1	.	.	.	77	38.5
Nord Pas de Calais	162	44.9	2	50.0	69	53.4	11	44.4	1	.	79	38.1
Pays de la Loire	125	44.8	2	50.0	59	57.7	2	49.8	1	.	61	32.6
Picardie	52	29.4	1	.	28	44.0	.	.	.	.	23	13.0
Poitou-Charentes	65	49.7	3	33.3	26	52.9	.	.	.	.	35	48.7
Provence-Alpes-Côte d'Azur	315	56.0	6	66.7	121	68.0	1	.	1	100.0	186	47.9
Rhône-Alpes	252	50.9	3	.	121	54.7	2	45.6	1	100.0	124	48.0
<b>France métropolitaine</b>	<b>3 075</b>	<b>48.1</b>	<b>60</b>	<b>51.5</b>	<b>1 408</b>	<b>54.3</b>	<b>54</b>	<b>52.8</b>	<b>13</b>	<b>51.7</b>	<b>1 541</b>	<b>42.0</b>
D.O.M.	67	40.4	1	17.7	30	65.6	1	100.0	.	.	35	17.7
France entière	3 141	47.9	61	41.5	1 437	54.6	55	54.0	13	51.7	1 575	41.5

Tableau 34 b. Pourcentage des médecins par région et tranche d'âge

BIOLOGIE MEDICALE	- de 30 ans	30 à 34 ans	35 à 39 ans	40 à 44 ans	45 à 49 ans	50 à 54 ans	55 à 59 ans	60 à 64 ans	65 à 69 ans	70 ans et +	Total En %	Age moyen
Alsace	.	6.6	19.2	19.0	25.7	9.2	10.9	6.4	2.8	.	100.0	46.5
Aquitaine	0.9	3.1	19.4	16.8	17.1	6.0	17.6	11.7	4.0	3.4	100.0	49.0
Auvergne	.	7.6	19.9	29.9	15.0	7.6	5.1	2.5	7.4	5.1	100.0	46.3
Basse Normandie	.	2.3	12.0	20.0	24.0	16.6	15.0	6.3	1.9	2.0	100.0	48.7
Bourgogne	.	7.8	13.8	33.1	19.1	6.1	12.0	1.9	4.2	2.1	100.0	45.7
Bretagne	0.9	14.0	13.2	14.9	20.8	13.8	10.7	7.6	0.8	3.4	100.0	46.6
Centre	1.0	4.1	14.8	21.7	17.3	12.9	12.1	9.1	2.0	5.0	100.0	48.6
Champagne Ardenne	.	2.1	15.2	31.3	21.1	16.1	4.2	5.8	4.1	.	100.0	46.4
Corse	.	12.8	29.1	29.1	.	.	14.5	.	14.5	.	100.0	45.6
Franche-Comté	.	11.4	8.7	14.4	16.8	14.5	14.4	17.3	2.6	.	100.0	49.1
Haute Normandie	.	13.3	10.4	20.5	18.3	15.7	7.1	10.4	2.9	1.5	100.0	46.8
Ile-de-France	0.5	5.0	13.2	28.0	15.8	8.5	10.6	6.6	5.4	6.3	100.0	48.8
Languedoc Roussillon	1.5	6.4	17.6	18.3	22.7	8.8	13.7	5.8	4.5	0.7	100.0	46.8
Limousin	.	11.4	9.2	28.3	18.2	4.6	16.4	11.9	.	.	100.0	46.4
Lorraine	.	3.8	11.7	27.3	22.2	17.3	12.4	4.1	1.2	.	100.0	46.6
Midi-Pyrénées	.	2.1	9.8	20.0	21.6	10.9	15.5	11.9	2.9	5.2	100.0	50.5
Nord Pas de Calais	1.5	10.1	9.5	28.8	21.8	10.0	10.0	3.6	2.7	2.0	100.0	45.6
Pays de la Loire	.	6.4	12.8	26.2	27.4	9.7	11.2	2.8	2.7	0.8	100.0	46.1
Picardie	.	4.3	11.7	23.9	20.5	6.5	23.0	3.8	4.3	2.0	100.0	48.7
Poitou-Charentes	1.6	1.6	14.5	25.5	26.8	8.0	12.5	6.2	3.2	.	100.0	46.6
Provence-Alpes-Côte d'Azur	0.3	10.3	20.0	25.8	14.5	8.4	8.9	5.4	4.0	2.4	100.0	45.7
Rhône-Alpes	0.4	7.9	16.1	29.0	19.4	6.2	7.6	8.3	2.6	2.5	100.0	46.3
<b>France métropolitaine</b>	<b>0.5</b>	<b>6.6</b>	<b>14.5</b>	<b>24.9</b>	<b>18.8</b>	<b>9.4</b>	<b>11.2</b>	<b>6.9</b>	<b>3.7</b>	<b>3.4</b>	<b>100.0</b>	<b>47.5</b>
D.O.M.	.	11.8	20.2	12.6	17.5	12.5	10.6	7.1	4.5	3.2	100.0	47.2
France entière	0.5	6.7	14.6	24.7	18.8	9.5	11.2	6.9	3.8	3.4	100.0	47.5

Tableau 34 c. Pourcentage des médecins par secteur d'activité et tranche d'âge

	Age moyen	Effectif	- de 30 ans	30 à 34 ans	35 à 39 ans	40 à 44 ans	45 à 49 ans	50 à 54 ans	55 à 59 ans	60 à 64 ans	65 à 69 ans	70 ans et +	TOTAL En %
<b>Biologie médicale</b>													
<b>Total médecins</b>	47.5	3 075	0.5	6.6	14.5	24.9	18.8	9.4	11.2	6.9	3.7	3.4	100.0
<b>Secteur d'activité</b>													
Hôpital public	48.5	1 408	0.8	7.2	11.6	22.6	16.8	11.0	12.7	9.0	4.6	3.6	100.0
Hôpital privé PSPH	49.4	54	.	4.1	11.0	22.7	27.8	5.8	10.6	2.0	6.4	9.5	100.0
Hôpital privé non PSPH	52.1	13	.	.	11.0	16.4	24.3	9.2	15.6	8.7	.	14.8	100.0
Centre de santé	55.8	10	.	.	16.7	19.4	20.3	9.2	.	.	.	34.3	100.0
Cabinet individuel	46.2	46	.	6.5	26.1	23.9	15.2	2.2	8.7	10.9	2.2	4.3	100.0
Cabinet de groupe	40.1	2	.	.	54.4	.	45.6	.	.	.	.	.	100.0
Exercice en Société	43.0	12	.	16.6	25.0	25.0	16.7	.	16.7	.	.	.	100.0
Prévention	49.7	9	.	.	9.0	26.7	33.9	9.0	.	10.0	.	11.5	100.0
Etablissement social	52.2	3	.	.	.	32.4	33.8	.	.	.	33.8	.	100.0
Enseignement et Recherche	60.0	26	.	.	3.2	15.1	4.1	3.2	20.0	23.8	7.3	23.3	100.0
Contrôle	46.5	14	.	.	6.0	41.8	30.8	6.9	14.5	.	.	.	100.0
Administration	53.0	13	.	.	22.6	17.1	15.0	.	12.8	8.5	7.8	16.1	100.0
Labos d'analyses biomédicales	45.8	1 311	0.3	6.8	18.1	27.7	20.5	7.8	9.1	4.8	2.9	2.0	100.0
Industrie de santé	48.6	15	.	5.8	6.7	42.0	13.2	13.4	.	6.7	5.8	6.4	100.0
Autre établissement sanitaire	48.9	118	.	2.7	8.9	22.6	21.2	18.6	18.7	3.7	1.8	1.8	100.0
Autres secteurs	46.8	21	.	5.0	15.7	28.2	23.4	4.1	10.0	9.5	.	4.1	100.0

Tableau 34 d. Pourcentage des médecins par secteur d'activité selon la tranche d'âge

	Effectif	- de 30 ans	30 à 34 ans	35 à 39 ans	40 à 44 ans	45 à 49 ans	50 à 54 ans	55 à 59 ans	60 à 64 ans	65 à 69 ans	70 ans et +	TOTAL En %
<b>Biologie médicale</b>												
<b>Total médecins</b>	3 075	100.0	100.0	100.0	100.0	100.0	100.0	100.0	100.0	100.0	100.0	100.0
<b>Secteur d'activité</b>												
Hôpital public	1 408	73.5	50.2	36.6	41.5	40.9	53.3	51.9	59.7	56.5	49.5	45.8
Hôpital privé PSPH	54	.	1.1	1.3	1.6	2.6	1.1	1.6	0.5	3.0	4.9	1.7
Hôpital privé non PSPH	13	.	.	0.3	0.3	0.5	0.4	0.6	0.5	.	1.9	0.4
Centre de santé	10	.	.	0.4	0.3	0.4	0.3	.	.	.	3.4	0.3
Cabinet individuel	46	.	1.5	2.7	1.4	1.2	0.3	1.2	2.4	0.9	1.9	1.5
Cabinet de groupe	2	.	.	0.2	.	0.1	.	.	.	.	.	0.1
Exercice en Société	12	.	1.0	0.7	0.4	0.3	.	0.6	.	.	.	0.4
Prévention	9	.	.	0.2	0.3	0.6	0.3	.	0.4	.	1.1	0.3
Etablissement social	3	.	.	.	0.1	0.2	.	.	.	1.0	.	0.1
Enseignement et Recherche	26	.	.	0.2	0.5	0.2	0.3	1.5	3.0	1.7	6.0	0.9
Contrôle	14	.	.	0.2	0.8	0.8	0.3	0.6	.	.	.	0.5
Administration	13	.	.	0.7	0.3	0.3	.	0.5	0.5	0.9	2.1	0.4
Labos d'analyses biomédicales	1 311	26.5	43.8	53.2	47.4	46.4	35.1	34.6	29.4	33.5	25.6	42.6
Industrie de santé	15	.	0.4	0.2	0.8	0.3	0.7	.	0.5	0.7	0.9	0.5
Autre établissement sanitaire	118	.	1.6	2.4	3.5	4.3	7.6	6.4	2.1	1.8	2.0	3.8
Autres secteurs	21	.	0.5	0.7	0.8	0.8	0.3	0.6	0.9	.	0.8	0.7

Tableau 34 e. Pourcentage des médecins par tranche d'unité urbaine et tranche d'âge

Tranche d'unité urbaine	% Fem	Effectif	- de 30 ans	30 à 34 ans	35 à 39 ans	40 à 44 ans	45 à 49 ans	50 à 54 ans	55 à 59 ans	60 à 64 ans	65 à 69 ans	70 ans et +	TOTAL En %
<b>Ensemble</b>	48.1	3 075	0.5	6.6	14.5	24.9	18.8	9.4	11.2	6.9	3.7	3.4	100.0
<b>Commune rurale</b>	38.4	16	.	12.3	25.8	31.0	24.6	6.2	.	.	.	.	100.0
U. u. de moins de 5 000 hab.	46.4	52	.	7.7	25.4	28.6	19.0	9.5	6.0	1.9	.	1.9	100.0
de 5 000 à - de 10 000 hab.	41.4	100	.	10.6	15.8	27.6	22.0	5.0	14.9	4.1	.	.	100.0
de 10 000 à - de 20 000 hab.	38.2	117	.	3.4	18.8	27.2	19.4	9.9	9.7	10.8	.	0.9	100.0
de 20 000 à - de 50 000 hab.	49.4	183	.	2.3	12.5	27.6	25.0	13.4	8.5	8.4	.	2.4	100.0
de 50 000 à - de 100 000 hab.	45.0	237	0.4	3.7	14.2	25.2	23.7	10.9	9.5	7.7	3.0	1.7	100.0
de 100 000 à - de 200 000 hab.	43.9	276	0.8	6.0	12.9	23.3	24.3	8.3	15.1	5.4	3.4	0.4	100.0
de 200 000 à - de 2 000 000 hab.	48.3	1 251	0.7	8.7	14.8	22.3	17.8	9.5	11.8	7.4	4.1	3.0	100.0
Agglomération parisienne	52.1	842	0.5	5.2	13.4	27.9	15.2	8.9	10.5	6.4	5.6	6.5	100.0

Tableau 35 a. Effectifs des médecins par région et secteur d'activité

PSYCHIATRIE	Total Métropole		Cabinet		Hôpital public		Hôpital privé PSPH non lucratif		Hôpital privé non PSPH lucratif		Autres	
	Nombre	Femmes en %	Nombre	Femmes en %	Nombre	Femmes en %	Nombre	Femmes en %	Nombre	Femmes en %	Nombre	Femmes en %
Alsace	350	37.5	175	30.3	156	42.0	4	66.9	2	.	12	81.9
Aquitaine	817	41.5	420	35.7	331	46.7	18	58.8	10	42.9	38	52.0
Auvergne	202	41.9	78	33.3	65	45.0	46	46.3	.	.	13	62.3
Basse Normandie	223	47.5	59	37.3	102	45.8	37	59.6	3	35.0	22	65.0
Bourgogne	258	36.5	102	32.3	142	40.4	1	.	.	.	13	31.1
Bretagne	571	43.6	218	36.2	259	53.3	60	25.9	11	9.1	23	68.3
Centre	409	39.7	182	39.6	169	36.2	14	53.5	10	30.1	34	54.6
Champagne Ardenne	176	42.4	50	30.0	111	46.5	.	.	1	.	15	56.2
Corse	55	42.3	25	36.0	27	48.7	.	.	1	100.0	2	.
Franche-Comté	179	48.1	76	38.2	70	56.4	26	54.2	.	.	6	50.1
Haute Normandie	268	47.4	86	36.0	156	52.3	2	.	2	.	22	66.5
Ile-de-France	4 160	47.3	2 233	41.6	1 425	54.4	125	49.8	43	47.2	333	54.3
Languedoc Roussillon	535	43.0	244	39.3	220	45.2	24	31.5	7	40.4	40	60.7
Limousin	135	39.4	50	38.0	79	40.3	1	.	1	.	3	66.6
Lorraine	346	45.9	126	41.3	192	49.0	8	27.9	.	.	20	52.0
Midi-Pyrénées	650	47.0	322	40.7	194	51.1	88	48.6	9	63.7	38	71.8
Nord Pas de Calais	535	36.8	129	23.3	353	40.6	13	35.1	2	.	38	49.9
Pays de la Loire	554	40.3	241	33.2	288	45.6	1	.	2	54.1	21	49.9
Picardie	263	42.3	63	25.4	175	49.7	2	50.0	1	.	22	33.2
Poitou-Charentes	276	42.4	100	37.0	153	44.8	.	.	3	100.0	19	41.6
Provence-Alpes-Côte d'Azur	1 316	39.4	752	34.2	457	44.4	55	54.5	5	23.2	46	59.5
Rhône-Alpes	1 322	44.2	624	39.5	428	48.3	172	47.4	29	25.5	69	61.0
<b>France métropolitaine</b>	<b>13 601</b>	<b>43.7</b>	<b>6 355</b>	<b>38.0</b>	<b>5 555</b>	<b>48.2</b>	<b>698</b>	<b>46.7</b>	<b>144</b>	<b>36.3</b>	<b>849</b>	<b>56.0</b>
D.O.M.	223	30.9	49	73.6	164	31.4	1	.	.	.	9	73.6
France entière	13 824	43.5	6 404	56.2	5 719	47.7	699	46.6	144	36.3	858	56.2

Tableau 35 b. Pourcentage des médecins par région et tranche d'âge

PSYCHIATRIE	- de 30 ans	30 à 34 ans	35 à 39 ans	40 à 44 ans	45 à 49 ans	50 à 54 ans	55 à 59 ans	60 à 64 ans	65 à 69 ans	70 ans et +	Total En %	Age moyen
Alsace	0.4	3.7	8.2	11.3	15.1	25.0	17.3	10.8	6.0	2.1	100.0	51.3
Aquitaine	0.8	3.5	8.7	9.2	12.2	25.2	25.9	10.1	2.8	1.6	100.0	51.3
Auvergne	0.5	4.1	6.8	9.0	14.3	28.2	21.6	9.8	3.6	2.1	100.0	51.4
Basse Normandie	1.6	5.3	5.8	12.0	18.6	21.6	22.2	9.0	3.0	1.0	100.0	50.2
Bourgogne	0.9	5.6	3.5	9.6	15.3	25.8	23.6	10.4	2.5	2.8	100.0	51.7
Bretagne	0.6	5.0	7.6	14.5	15.4	24.9	23.3	7.0	1.7	.	100.0	49.6
Centre	.	3.9	8.7	9.2	13.0	24.2	24.6	9.5	5.3	1.7	100.0	51.7
Champagne Ardenne	0.7	5.8	6.4	9.0	8.8	25.4	34.8	6.6	2.6	.	100.0	51.1
Corse	.	5.4	11.3	4.2	5.9	26.9	33.1	9.0	4.2	.	100.0	51.4
Franche-Comté	0.6	3.9	9.4	8.6	14.9	22.6	27.1	9.8	2.4	0.6	100.0	50.9
Haute Normandie	0.4	5.7	8.2	8.1	13.6	26.7	23.4	9.8	2.6	1.6	100.0	51.0
Ile-de-France	0.5	4.4	6.9	10.2	13.8	20.1	21.5	10.3	6.2	6.2	100.0	52.7
Languedoc Roussillon	0.2	4.6	8.7	8.7	16.0	24.5	23.5	10.6	2.4	0.7	100.0	50.9
Limousin	.	6.5	4.8	16.0	16.6	23.1	21.9	6.9	4.1	.	100.0	50.0
Lorraine	0.3	7.3	7.5	15.7	18.1	22.6	19.5	7.1	1.8	.	100.0	48.9
Midi-Pyrénées	0.2	4.3	8.1	9.3	17.3	21.5	20.7	12.0	5.2	1.4	100.0	51.4
Nord Pas de Calais	0.9	9.7	8.3	17.1	18.3	15.8	16.0	8.8	3.7	1.4	100.0	48.4
Pays de la Loire	1.5	6.0	10.4	11.6	16.9	21.8	20.8	8.4	2.1	0.4	100.0	49.1
Picardie	1.3	8.0	7.5	13.9	16.7	19.2	18.8	12.2	1.2	1.1	100.0	49.5
Poitou-Charentes	1.1	3.5	7.4	8.6	16.9	23.8	25.2	9.7	3.0	0.7	100.0	51.1
Provence-Alpes-Côte d'Azur	0.6	4.1	8.3	8.0	16.9	23.2	22.9	8.6	4.5	2.7	100.0	51.4
Rhône-Alpes	0.7	4.7	8.4	11.3	15.0	23.3	21.2	11.0	3.3	1.2	100.0	50.6
<b>France métropolitaine</b>	<b>0.6</b>	<b>4.8</b>	<b>7.7</b>	<b>10.6</b>	<b>15.0</b>	<b>22.3</b>	<b>22.1</b>	<b>9.8</b>	<b>4.2</b>	<b>2.8</b>	<b>100.0</b>	<b>51.3</b>
D.O.M.	1.7	5.3	11.6	12.0	12.6	24.1	15.0	12.4	2.5	2.9	100.0	50.2
France entière	0.6	4.9	7.8	10.6	15.0	22.3	22.0	9.8	4.2	2.8	100.0	51.3

Tableau 35 c. Pourcentage des médecins par secteur d'activité et tranche d'âge

	Age moyen	Effectif	- de 30 ans	30 à 34 ans	35 à 39 ans	40 à 44 ans	45 à 49 ans	50 à 54 ans	55 à 59 ans	60 à 64 ans	65 à 69 ans	70 ans et +	TOTAL En %
<b>Psychiatrie</b>													
<b>Total médecins</b>	<b>51.3</b>	<b>13 601</b>	<b>0.6</b>	<b>4.8</b>	<b>7.7</b>	<b>10.6</b>	<b>15.0</b>	<b>22.3</b>	<b>22.1</b>	<b>9.8</b>	<b>4.2</b>	<b>2.8</b>	<b>100.0</b>
<b>Secteur d'activité</b>													
Hôpital public	48.3	5 555	1.4	9.1	11.4	14.7	15.3	19.0	17.5	7.3	2.7	1.7	100.0
Hôpital privé PSPH	49.6	698	0.3	5.0	10.9	11.8	18.0	24.2	17.4	7.9	3.1	1.3	100.0
Hôpital privé non PSPH	53.3	144	.	3.0	10.4	8.7	11.2	20.2	18.9	17.0	3.6	6.9	100.0
Centre de santé	61.0	64	.	.	.	4.0	5.8	16.1	24.0	14.2	17.9	18.0	100.0
Cabinet individuel	54.0	5 058	0.1	1.3	4.1	6.4	14.9	24.6	27.2	12.1	5.5	3.9	100.0
Cabinet de groupe	51.4	1 197	.	2.1	6.3	11.0	17.5	28.1	22.2	8.4	3.1	1.3	100.0
Exercice en Société	51.0	100	.	1.0	7.0	11.0	15.0	39.0	18.0	8.0	.	1.0	100.0
Prévention	56.9	76	.	1.5	1.1	6.4	12.3	12.8	33.6	17.6	3.4	11.3	100.0
Etablissement social	55.1	538	.	2.4	5.2	6.4	6.3	22.4	28.0	15.3	9.1	4.8	100.0
Enseignement et Recherche	60.9	22	.	.	4.4	15.7	10.4	.	17.1	8.7	18.3	25.3	100.0
Contrôle	54.9	18	.	10.8	.	22.8	4.7	5.9	11.3	16.5	11.1	16.9	100.0
Administration	52.5	33	.	2.6	11.9	3.1	23.7	13.2	22.2	11.5	8.8	3.1	100.0
Autre établissement sanitaire	50.1	3	.	.	31.2	.	.	37.7	.	31.2	.	.	100.0
Labos et indust. de santé	54.5	6	.	.	.	14.4	29.5	.	28.8	.	27.4	.	100.0
Autres secteurs	52.9	89	.	3.4	.	14.4	29.5	.	28.8	.	27.4	.	100.0

Tableau 35 d. Pourcentage des médecins par secteur d'activité selon la tranche d'âge

	Effectif	- de 30 ans	30 à 34 ans	35 à 39 ans	40 à 44 ans	45 à 49 ans	50 à 54 ans	55 à 59 ans	60 à 64 ans	65 à 69 ans	70 ans et +	TOTAL En %
<b>Psychiatrie</b>												
<b>Total médecins</b>	<b>13 601</b>	<b>100.0</b>	<b>100.0</b>	<b>100.0</b>	<b>100.0</b>	<b>100.0</b>	<b>100.0</b>	<b>100.0</b>	<b>100.0</b>	<b>100.0</b>	<b>100.0</b>	<b>100.0</b>
<b>Secteur d'activité</b>												
Hôpital public	5 555	93.8	76.9	60.0	56.8	41.5	34.8	32.3	30.6	25.8	24.5	40.8
Hôpital privé PSPH	698	2.6	5.3	7.2	5.7	6.1	5.6	4.0	4.2	3.8	2.4	5.1
Hôpital privé non PSPH	144	.	0.7	1.4	0.9	0.8	1.0	0.9	1.8	0.9	2.6	1.1
Centre de santé	64	.	.	.	0.2	0.2	0.3	0.5	0.7	2.0	3.0	0.5
Cabinet individuel	5 058	3.6	10.2	19.8	22.4	36.8	41.0	45.9	45.8	48.4	51.0	37.2
Cabinet de groupe	1 197	.	3.8	7.1	9.2	10.3	11.1	8.9	7.5	6.4	4.2	8.8
Exercice en Société	100	.	0.2	0.7	0.8	0.7	1.3	0.6	0.6	.	0.3	0.7
Prévention	76	.	0.2	0.1	0.3	0.5	0.3	0.8	1.0	0.4	2.2	0.6
Etablissement social	538	.	1.9	2.7	2.4	1.7	4.0	5.0	6.2	8.6	6.7	4.0
Enseignement et Recherche	22	.	.	0.1	0.2	0.1	.	0.1	0.1	0.7	1.5	0.2
Contrôle	18	.	0.3	.	0.3	0.0	0.0	0.1	0.2	0.3	0.8	0.1
Administration	33	.	0.1	0.4	0.1	0.4	0.1	0.2	0.3	0.5	0.3	0.2
Autre établissement sanitaire	3	.	.	0.1	.	.	0.0	.	0.1	.	.	0.0
Labos et indust. de santé	6	.	.	.	0.1	0.1	.	0.1	.	0.3	.	0.0
Autres secteurs	89	.	0.5	0.4	0.7	0.9	0.5	0.6	0.9	1.7	0.5	0.7

Tableau 35 e. Pourcentage des médecins par tranche d'unité urbaine et tranche d'âge

Tranche d'unité urbaine	% Fem	Effectif	- de 30 ans	30 à 34 ans	35 à 39 ans	40 à 44 ans	45 à 49 ans	50 à 54 ans	55 à 59 ans	60 à 64 ans	65 à 69 ans	70 ans et +	TOTAL En %
<b>Ensemble</b>	<b>43.7</b>	<b>13 601</b>	<b>0.6</b>	<b>4.8</b>	<b>7.7</b>	<b>10.6</b>	<b>15.0</b>	<b>22.3</b>	<b>22.1</b>	<b>9.8</b>	<b>4.2</b>	<b>2.8</b>	<b>100.0</b>
Commune rurale	43.3	360	0.7	3.9	6.6	11.0	14.5	23.4	24.9	10.8	3.3	1.1	100.0
U. u. de moins de 5 000 hab.	49.5	287	0.5	5.0	7.8	10.4	15.3	24.4	23.6	9.3	3.4	0.4	100.0
de 5 000 à - de 10 000 hab.	43.2	517	0.4	2.5	7.5	9.6	18.2	27.4	23.7	6.7	2.7	1.3	100.0
de 10 000 à - de 20 000 hab.	40.0	520	0.7	4.8	5.6	12.2	16.4	22.7	23.8	10.2	2.8	0.8	100.0
de 20 000 à - de 50 000 hab.	41.4	989	0.2	4.1	4.7	10.4	17.3	26.2	22.8	10.2	2.8	1.3	100.0
de 50 000 à - de 100 000 hab.	42.1	1 285	0.2	4.2	5.6	11.3	15.6	26.3	24.1	9.5	2.7	0.6	100.0
de 100 000 à - de 200 000 hab.	40.3	1 030	0.8	5.3	9.9	10.5	15.7	22.2	23.3	9.5	2.2	0.6	100.0
de 200 000 à - de 2 000 000 hab.	42.6	4 677	0.8	5.7	9.5	10.9	15.2	21.5	20.8	9.7	4.1	1.9	100.0
Agglomération parisienne	47.2	3 936	0.5	4.6	7.0	9.9	13.4	20.0	21.7	10.2	6.3	6.4	100.0

Tableau 36 a. Effectifs des médecins par région et secteur d'activité

MEDECINE DU TRAVAIL	Total Métropole		Cabinet		Hôpital public		Hôpital privé PSPH non lucratif		Hôpital privé non PSPH lucratif		Autres	
	Nombre	Femmes en %	Nombre	Femmes en %	Nombre	Femmes en %	Nombre	Femmes en %	Nombre	Femmes en %	Nombre	Femmes en %
Alsace	218	66.0	.	.	22	72.2	1	100.0	1	100.0	193	64.8
Aquitaine	259	69.8	2	100.0	18	100.0	.	.	1	100.0	238	67.1
Auvergne	80	65.2	1	.	7	84.2	.	.	.	.	73	64.3
Basse Normandie	146	70.7	1	100.0	11	68.1	1	100.0	.	.	134	70.4
Bourgogne	103	68.4	3	33.0	12	91.1	.	.	.	.	87	66.4
Bretagne	209	67.6	1	100.0	18	75.4	1	100.0	.	.	189	66.4
Centre	178	72.9	.	.	10	88.6	.	.	.	.	168	72.0
Champagne Ardenne	105	59.0	2	50.0	6	41.4	.	.	.	.	97	60.3
Corse	20	67.4	.	.	2	42.9	.	.	.	.	18	70.5
Franche-Comté	100	72.5	.	.	9	75.1	1	.	.	.	90	73.1
Haute Normandie	166	71.7	.	.	11	60.5	.	.	.	.	155	72.5
Ile-de-France	1 037	73.0	25	56.1	85	65.5	6	85.3	2	100.0	919	74.0
Languedoc Roussillon	177	71.0	3	.	16	77.4	.	.	.	.	158	71.7
Limousin	67	84.4	.	.	8	86.1	.	.	.	.	59	84.2
Lorraine	210	70.2	1	.	12	70.2	5	48.0	1	100.0	192	70.9
Midi-Pyrénées	245	76.2	8	75.0	18	85.9	.	.	.	.	219	75.4
Nord Pas de Calais	264	71.5	3	66.9	32	68.8	.	.	.	.	229	71.9
Pays de la Loire	324	69.6	.	.	16	78.6	2	100.0	1	.	304	69.2
Picardie	120	70.3	.	.	8	100.0	.	.	.	.	112	68.3
Poitou-Charentes	132	64.1	2	50.0	11	100.0	.	.	.	.	118	60.9
Provence-Alpes-Côte d'Azur	421	69.8	11	90.9	29	76.1	4	67.7	.	.	377	68.7
Rhône-Alpes	601	66.4	6	66.1	49	63.4	5	100.0	.	.	542	66.4
<b>France métropolitaine</b>	<b>5 183</b>	<b>70.2</b>	<b>69</b>	<b>62.3</b>	<b>411</b>	<b>73.9</b>	<b>26</b>	<b>78.4</b>	<b>7</b>	<b>82.5</b>	<b>4 671</b>	<b>69.9</b>
D.O.M.	63	71.5	1	71.2	4	68.6	.	.	.	.	58	71.2
France entière	5 246	70.2	70	70.0	414	73.8	26	78.4	7	82.5	4 729	70.0

Tableau 36 b. Pourcentage des médecins par région et tranche d'âge

MEDECINE DU TRAVAIL	- de 30 ans	30 à 34 ans	35 à 39 ans	40 à 44 ans	45 à 49 ans	50 à 54 ans	55 à 59 ans	60 à 64 ans	65 à 69 ans	70 ans et +	Total En %	Age moyen
Alsace	.	3.1	8.9	10.2	20.7	24.1	21.6	6.8	2.0	2.5	100.0	50.6
Aquitaine	.	2.9	6.6	5.6	15.7	26.4	31.9	7.3	2.8	0.9	100.0	52.1
Auvergne	.	2.4	5.1	7.3	14.1	33.6	23.9	10.0	2.4	1.2	100.0	52.0
Basse Normandie	.	5.3	6.8	7.3	16.1	33.1	25.6	5.1	0.7	.	100.0	50.2
Bourgogne	.	2.0	4.9	4.0	14.9	25.2	34.0	10.0	3.9	1.0	100.0	53.4
Bretagne	.	5.7	6.2	5.6	15.9	30.9	27.8	5.4	2.1	0.5	100.0	50.9
Centre	.	1.1	2.3	1.7	20.0	33.2	30.9	7.5	3.3	.	100.0	53.1
Champagne Ardenne	.	1.1	4.3	6.8	19.8	35.5	26.4	4.0	2.0	.	100.0	51.5
Corse	.	.	6.4	.	21.8	23.7	21.8	13.1	.	13.1	100.0	55.5
Franche-Comté	1.0	1.2	6.4	4.2	11.5	33.5	36.7	2.2	3.2	.	100.0	51.9
Haute Normandie	.	3.8	6.4	6.6	18.3	34.0	21.6	7.4	1.2	0.6	100.0	50.7
Ile-de-France	0.4	4.9	6.7	7.0	15.6	28.7	23.0	8.0	2.9	2.8	100.0	51.5
Languedoc Roussillon	0.6	2.6	5.0	9.4	18.1	34.7	23.0	5.2	1.3	.	100.0	50.8
Limousin	.	1.6	6.2	3.0	16.9	36.3	28.1	7.9	.	.	100.0	51.9
Lorraine	.	4.1	6.6	5.6	15.3	33.1	28.0	7.3	.	.	100.0	51.0
Midi-Pyrénées	0.4	2.2	10.0	12.0	13.9	29.2	21.8	7.4	2.4	0.8	100.0	50.5
Nord Pas de Calais	0.9	6.1	10.6	10.0	15.1	23.1	21.6	8.9	2.5	1.3	100.0	49.8
Pays de la Loire	.	2.4	6.9	8.4	16.8	30.3	27.3	6.9	0.7	0.3	100.0	51.0
Picardie	.	4.4	6.0	7.7	17.8	30.0	27.4	5.1	1.7	.	100.0	50.5
Poitou-Charentes	.	2.3	3.7	4.7	14.0	31.7	33.7	5.4	4.5	.	100.0	52.9
Provence-Alpes-Côte d'Azur	0.5	5.8	8.4	6.0	12.6	32.0	21.4	5.3	5.6	2.3	100.0	51.3
Rhône-Alpes	0.5	4.9	8.3	7.3	14.6	35.4	21.5	5.5	1.6	0.3	100.0	50.1
<b>France métropolitaine</b>	<b>0.3</b>	<b>4.0</b>	<b>7.0</b>	<b>7.0</b>	<b>15.8</b>	<b>30.6</b>	<b>24.9</b>	<b>6.8</b>	<b>2.4</b>	<b>1.2</b>	<b>100.0</b>	<b>51.2</b>
D.O.M.	2.1	8.8	9.5	13.1	6.6	28.1	24.6	3.6	3.6	.	100.0	48.9
France entière	0.3	4.0	7.0	7.1	15.7	30.6	24.9	6.7	2.4	1.2	100.0	51.1

Tableau 36 c. Pourcentage des médecins par secteur d'activité et tranche d'âge

	Age moyen	Effectif	- de 30 ans	30 à 34 ans	35 à 39 ans	40 à 44 ans	45 à 49 ans	50 à 54 ans	55 à 59 ans	60 à 64 ans	65 à 69 ans	70 ans et +	TOTAL En %
<b>Médecine du travail</b>													
<b>Total médecins</b>	51.2	5 183	0.3	4.0	7.0	7.0	15.8	30.6	24.9	6.8	2.4	1.2	100.0
<b>Secteur d'activité</b>													
Hôpital public	48.2	411	0.8	11.4	9.3	12.6	14.7	22.6	19.6	6.0	2.6	0.5	100.0
Hôpital privé PSPH	51.9	26	.	4.6	18.0	.	4.5	16.3	47.9	4.4	4.3	.	100.0
Hôpital privé non PSPH	51.7	7	.	.	.	32.2	.	13.8	37.0	17.1	.	.	100.0
Centre de santé	51.4	28	.	.	19.4	6.8	9.6	31.5	13.6	3.0	10.3	6.0	100.0
Cabinet individuel	53.2	60	1.7	1.7	5.0	1.7	25.2	20.0	28.2	5.0	3.3	8.3	100.0
Cabinet de groupe	46.8	8	.	.	12.4	24.8	37.7	12.6	12.6	.	.	.	100.0
Exercice en Société	54.0	1	.	.	.	.	.	100.0	.	.	.	.	100.0
Prévention	51.6	3 929	0.2	3.2	6.0	6.6	15.9	31.9	25.6	7.1	2.5	1.1	100.0
Etablissement social	54.3	11	.	.	.	.	17.9	28.6	44.4	9.1	.	.	100.0
Enseignement et Recherche	49.6	33	.	5.5	12.0	9.3	12.0	27.5	24.1	6.6	.	3.0	100.0
Contrôle	52.8	206	0.5	1.0	3.4	4.4	15.8	34.5	31.6	5.4	1.5	1.9	100.0
Administration	50.2	202	.	6.7	7.7	5.0	18.2	33.8	20.3	4.1	2.2	1.9	100.0
Labos et indust. de santé	50.8	9	.	.	.	9.2	19.9	56.8	14.0	.	.	.	100.0
Autre établissement sanitaire	54.8	4	.	.	.	.	20.7	24.1	27.7	27.5	.	.	100.0
Autres secteurs	48.4	247	0.9	4.7	.	.	20.7	24.1	27.7	27.5	.	.	100.0

Tableau 36 d. Pourcentage des médecins par secteur d'activité selon la tranche d'âge

	Effectif	- de 30 ans	30 à 34 ans	35 à 39 ans	40 à 44 ans	45 à 49 ans	50 à 54 ans	55 à 59 ans	60 à 64 ans	65 à 69 ans	70 ans et +	TOTAL En %
<b>Médecine du travail</b>												
<b>Total médecins</b>	5 183	100.0	100.0	100.0	100.0	100.0	100.0	100.0	100.0	100.0	100.0	100.0
<b>Secteur d'activité</b>												
Hôpital public	411	23.4	22.9	10.5	14.1	7.4	5.8	6.2	7.0	8.5	3.0	7.9
Hôpital privé PSPH	26	.	0.6	1.3	.	0.1	0.3	1.0	0.3	0.9	.	0.5
Hôpital privé non PSPH	7	.	.	.	0.6	.	0.1	0.2	0.3	.	.	0.1
Centre de santé	28	.	.	1.5	0.5	0.3	0.6	0.3	0.2	2.3	2.7	0.5
Cabinet individuel	60	7.0	0.5	0.8	0.3	1.8	0.8	1.3	0.8	1.6	8.1	1.2
Cabinet de groupe	8	.	.	0.3	0.5	0.4	0.1	0.1	.	.	.	0.2
Exercice en Société	1	.	.	.	.	.	0.1	.	.	.	.	0.0
Prévention	3 929	47.1	61.8	65.0	71.4	76.3	78.9	77.7	79.5	77.5	68.9	75.8
Etablissement social	11	.	.	.	.	0.2	0.2	0.4	0.3	.	.	0.2
Enseignement et Recherche	33	.	0.9	1.1	0.8	0.5	0.6	0.6	0.6	.	1.6	0.6
Contrôle	206	7.9	1.0	1.9	2.5	4.0	4.5	5.0	3.2	2.4	6.2	4.0
Administration	202	.	6.6	4.3	2.8	4.5	4.3	3.2	2.4	3.6	6.3	3.9
Labos et indust. de santé	9	.	.	.	0.2	0.2	0.3	0.1	.	.	.	0.2
Autre établissement sanitaire	4	.	.	.	.	0.1	0.1	0.1	0.3	.	.	0.1
Autres secteurs	247	14.7	5.7	13.3	6.2	4.1	3.6	3.8	5.0	3.1	3.1	4.8

Tableau 36 e. Pourcentage des médecins par tranche d'unité urbaine et tranche d'âge

Tranche d'unité urbaine	% Fem	Effectif	- de 30 ans	30 à 34 ans	35 à 39 ans	40 à 44 ans	45 à 49 ans	50 à 54 ans	55 à 59 ans	60 à 64 ans	65 à 69 ans	70 ans et +	TOTAL En %
Ensemble	70.2	5 183	0.3	4.0	7.0	7.0	15.8	30.6	24.9	6.8	2.4	1.2	100.0
Commune rurale	40.8	57	.	5.7	7.4	3.6	22.2	27.5	28.1	3.7	1.8	.	100.0
U. u. de moins de 5 000 hab.	71.5	71	.	1.4	9.2	3.1	11.8	33.1	31.3	8.3	1.9	.	100.0
de 5 000 à - de 10 000 hab.	67.8	140	.	3.7	9.9	5.3	15.8	35.5	20.1	7.5	1.5	0.7	100.0
de 10 000 à - de 20 000 hab.	66.3	234	.	2.3	4.4	4.7	17.0	31.5	30.4	8.9	0.9	.	100.0
de 20 000 à - de 50 000 hab.	65.6	535	0.4	1.4	5.0	6.4	14.2	34.4	29.5	6.2	1.9	0.6	100.0
de 50 000 à - de 100 000 hab.	68.3	709	.	0.8	5.1	6.2	16.0	33.4	27.4	7.2	2.7	1.3	100.0
de 100 000 à - de 200 000 hab.	72.9	573	0.2	4.1	6.7	7.5	15.7	30.6	28.3	5.5	1.1	0.2	100.0
de 200 000 à - de 2 000 000 hab.	70.8	1 902	0.4	5.5	8.6	8.1	16.2	29.3	21.7	6.4	2.9	1.0	100.0
Agglomération parisienne	74.3	964	0.4	5.2	6.7	7.1	15.4	28.2	23.6	7.7	2.8	3.0	100.0



## Estimations de la population française

Les densités de médecins par zone géographique ou catégorie de la population (hommes et femmes de moins de 15 ans, ou femmes de 15 ans et plus) présentées dans ce document sont calculées à partir de données des estimations localisées de population de l'Insee pour 2003 actualisées à 2004 par application d'un facteur multiplicatif correspondant à l'évolution de la population métropolitaine entre 2004 et 2006 soit 1,011678555.

### Population 2004 par département (métropole)

N°	Département	Population	N°	Département	Population	N°	Département	Population
01	AIN	547 181	32	GERS	178 334	64	PYRENEES-ATLANTIQUES	625 183
02	AISNE	535 719	33	GIRONDE	1 359 670	65	HAUTES-PYRENEES	228 287
03	ALLIER	344 184	34	HERAULT	971 433	66	PYRENEES-ORIENTALES	421 182
04	ALPES-DE-HAUTE-PROVENCE	145 516	35	ILLE-ET-VILAINE	908 449	67	BAS-RHIN	1 063 223
05	HAUTES-ALPES	127 860	36	INDRE	231 424	68	HAUT-RHIN	730 636
06	ALPES-MARITIMES	1 056 967	37	INDRE-ET-LOIRE	567 878	69	RHONE	1 646 349
07	ARDECHE	298 538	38	ISERE	1 145 141	70	HAUTE-SAONE	234 328
08	ARDENNES	288 550	39	JURA	254 814	71	SAONE-ET-LOIRE	548 458
09	ARIEGE	142 453	40	LANDES	347 331	72	SARTHE	542 725
10	AUBE	294 064	41	LOIR-ET-CHER	320 791	73	SAVOIE	392 322
11	AUDE	329 397	42	LOIRE	731 895	74	HAUTE-SAVOIE	676 484
12	AVEYRON	272 175	43	HAUTE-LOIRE	216 456	75	PARIS	2 163 535
13	BOUCHES-DU-RHONE	1 892 732	44	LOIRE-ATLANTIQUE	1 192 176	76	SEINE-MARITIME	1 245 457
14	CALVADOS	663 509	45	LOIRET	634 012	77	SEINE-ET-MARNE	1 256 568
15	CANTAL	148 862	46	LOT	167 456	78	YVELINES	1 390 170
16	CHARENTE	344 298	47	LOT-ET-GARONNE	314 825	79	DEUX-SEVRES	351 964
17	CHARENTE-MARITIME	587 524	48	LOZERE	75 490	80	SOMME	558 966
18	CHER	313 115	49	MAINE-ET-LOIRE	752 704	81	TARN	357 950
19	CORREZE	236 750	50	MANCHE	486 129	82	TARN-ET-GARONNE	219 414
2A	CORSE-DU-SUD	124 621	51	MARNE	564 069	83	VAR	957 750
2B	HAUTE-CORSE	148 439	52	HAUTE-MARNE	189 647	84	VAUCLUSE	521 730
21	COTE-D'OR	514 560	53	MAYENNE	293 433	85	VENDEE	576 823
22	COTES-D'ARMOR	560 863	54	MEURTHE-ET-MOSELLE	722 508	86	VIENNE	407 684
23	CREUSE	124 204	55	MEUSE	192 703	87	HAUTE-VIENNE	360 664
24	DORDOGNE	397 627	56	MORBIHAN	677 490	88	VOSGES	382 420
25	DOUBS	509 605	57	MOSELLE	1 032 873	89	YONNE	338 026
26	DROME	457 845	58	NIEVRE	222 251	90	TERRITOIRE DE BELFORT	140 183
27	EURE	556 960	59	NORD	2 577 492	91	ESSONNE	1 172 301
28	EURE-ET-LOIR	414 706	60	OISE	779 916	92	HAUTS-DE-SEINE	1 494 269
29	FINISTERE	874 083	61	ORNE	292 195	93	SEINE-SAINT-DENIS	1 416 598
30	GARD	664 971	62	PAS-DE-CALAIS	1 450 214	94	VAL-DE-MARNE	1 258 575
31	HAUTE-GARONNE	1 134 980	63	PUY-DE-DOME	616 904	95	VAL-D'OISE	1 138 815
	FRANCE METROPOLITAINE	60 340 000						

Source : Insee-Estimations localisées de la population 2004

### Population 2004

France (métropole) : 60 340 000

Départements d'Outremer : 1 790 200

France entière : 62 130 200

Population 2004 dans les classes d'âges utilisées dans le document de travail :

Population des moins de 15 ans 11 319 751 (calcul des densités de pédiatres, tableau 1a)

Femmes de 15 ans et plus 5 857 562 (calcul des densités de gynécologues-obstétriciens, tableau 1a)

### Population au 1.1.2006

France (métropole) : 61 044 684

Départements d'Outremer : 1 841 487

France entière (métropole et départements d'Outremer) : 62 886 171

Source : Bilan démographique 2005-Insee Première n° 1059, janvier 2006.