

Direction de la recherche, des études,
de l'évaluation et des statistiques
DREES

SÉRIE
STATISTIQUES

**DOCUMENT
DE
TRAVAIL**

Les médecins
Estimations au 1^{er} janvier 2003

Daniel SICART

n° 57 – septembre 2003

SOMMAIRE

Page

Méthodologie 7

PARTIE I : TABLEAUX DE SYNTHÈSE

Ensemble des médecins

Tableau 1 a. Ensemble des médecins (omnipraticiens et spécialistes) par spécialité 17

Tableau 1 b. Médecins généralistes selon les compétences qu'ils détiennent

Tableau 1 c. Médecins acupuncteurs et homéopathes

Médecins par spécialité et secteur d'activité

Tableau 2 a. Pourcentage des médecins par spécialité et secteur d'activité..... 20

Tableau 2 b. Effectifs des médecins par spécialité et secteur d'activité

Tableau 2 c. Pourcentage des femmes par spécialité et secteur d'activité

Médecins par spécialité et tranche d'âge

Tableau 3 a. Pourcentage des médecins par spécialité et par tranche d'âge 23

Tableau 3 b. Effectifs des médecins par spécialité et par tranche d'âge, et âge moyen

Tableau 3 c. Pourcentage de femmes par spécialité et par tranche d'âge

Médecins par spécialité et tranche d'unité urbaine

Tableau 4 a. Pourcentage des médecins par spécialité et par tranche d'unité urbaine..... 26

Tableau 4 b. Effectifs des médecins par spécialité et par tranche d'unité urbaine

Tableau 4 c. Pourcentage de femmes par spécialité et par tranche d'unité urbaine

Médecins par région et tranche d'âge, densités par région et département

Tableau 5 a. Pourcentage des médecins (général. et spécial.) par région et tranche d'âge..... 29

Tableau 5 b. Effectifs des médecins par région et tranche d'âge, et âge moyen

Tableau 5 c. Pourcentage de femmes par région et tranche d'âge

Tableau 5 d. Effectifs et densité des médecins par région et par département (généralistes /spécialistes)

Tableau 5 e. Effectifs et densité des médecins par région et département (libéraux et salariés)

Médecins par tranche d'âge et secteur d'activité

Tableau 6 a. Pourcentage des médecins par secteur d'activité et tranche d'âge 36

Tableau 6 b. Effectifs des médecins par secteur d'activité et tranche d'âge

Tableau 6 c. Pourcentage des médecins par tranche d'âge et secteur d'activité

Tableau 6 d. Pourcentage de femmes par secteur d'activité et tranche d'âge

Généralistes par tranche d'âge et secteur d'activité

Tableau 7 a. Pourcentage des généralistes par secteur d'activité et tranche d'âge 38

Tableau 7 b. Effectifs des généralistes par secteur d'activité et tranche d'âge

Tableau 7 c. Pourcentage des généralistes par tranche d'âge et secteur d'activité

Tableau 7 d. Pourcentage de femmes généralistes par secteur d'activité et tranche d'âge

Spécialistes par tranche d'âge et secteur d'activité

Tableau 8 a. Pourcentage des spécialistes par secteur d'activité et tranche d'âge.....	40
Tableau 8 b. Effectifs des spécialistes par secteur d'activité et tranche d'âge	
Tableau 8 c. Pourcentage des spécialistes par tranche d'âge et secteur d'activité	
Tableau 8 d. Pourcentage de femmes spécialistes par secteur d'activité et tranche d'âge	

Médecins par tranche d'âge et tranche d'unité urbaine

Tableau 9 a. Pourcentage des médecins par tranche d'âge et tranche d'unité urbaine	42
Tableau 9 b. Effectifs des médecins par tranche d'âge et tranche d'unité urbaine	
Tableau 9 c. Pourcentage des médecins par tranche d'unité urbaine et tranche d'âge	
Tableau 9 d. Pourcentage de femmes par tranche d'âge et tranche d'unité urbaine	

Médecins par région et tranche d'unité urbaine

Tableau 10 a. Effectifs des médecins par région et secteur d'activité	44
Tableau 10 b. Pourcentage des médecins par région et tranche d'âge	
Tableau 10 c. Proportion de médecins ayant eu leur diplôme dans une région, selon la région où ils exercent	
Tableau 10 d. Proportion de médecins exerçant dans une région, selon la région où ils ont obtenu leur diplôme	

Médecins généralistes par région et tranche d'unité urbaine

Tableau 11 a. Effectifs des généralistes par région et secteur d'activité.....	46
Tableau 11 b. Pourcentage des généralistes par région et tranche d'âge	
Tableau 11 c. Proportion de généralistes ayant eu leur diplôme dans une région, selon la région où ils exercent	
Tableau 11 d. Proportion de généralistes exerçant dans une région, selon la région où ils ont obtenu leur diplôme	

Médecins spécialistes par région et tranche d'unité urbaine

Tableau 12 a. Effectifs des spécialistes par région et secteur d'activité	48
Tableau 12 b. Pourcentage des spécialistes par région et tranche d'âge	
Tableau 12 c. Proportion de généralistes ayant eu leur diplôme dans une région, selon la région où ils exercent	
Tableau 12 d. Proportion de généralistes exerçant dans une région, selon la région où ils ont obtenu leur diplôme	

PARTIE II : DÉTAIL PAR SPÉCIALITÉ

Tableaux 13 a à 13 e. Anatomie et cytologie pathologique	50
a. Effectifs par région et secteur d'activité	
b. Pourcentage par région et tranche d'âge, et âge moyen	
c. Pourcentage par secteur d'activité et tranche d'âge	
d. Pourcentage par secteur d'activité selon la tranche d'âge	
e. Pourcentage par tranche d'unité urbaine selon la tranche d'âge	

Tableaux 14 a à 14 e. Anesthésie-réanimation.....	52
15 a à 15 e. Cardiologie	54
16 a à 16 e. Dermato-vénérologie	56
17 a à 17 e. Endocrinologie et métabolismes	58
18 a à 18 e. Gynécologie médicale	60
19 a à 19 e. Gastro-entéro-hépatologie	62
20 a à 20 e. Médecine interne	64
21 a à 21 e. Neurologie	66
22 a à 22 e. Pédiatrie.....	68
23 a à 23 e. Pneumologie	70
24 a à 24 e. Radiodiagnostic et imagerie médicale.....	72
25 a à 25 e. Médecine physique et de rééducation	74
26 a à 26 e. Rhumatologie	76
27 a à 27 e. Chirurgie générale	78
28 a à 28 e. Chirurgie orthopédique et traumatologique	80
29 a à 29 e. Gynécologie-obstétrique	82
30 a à 30 e. Ophtalmologie	84
31 a à 31 e. Oto-rhino-laryngologie.....	86
32 a à 32 e. Biologie médicale.....	88
33 a à 33 e. Psychiatrie	90
34 a à 34 e. Médecine du travail	92
 Estimations de la population française	 95

Redressement et corrections au 1^{er} janvier 2003 des données sur les médecins tirées d'ADELI à des fins statistiques

Les statistiques publiées par la DREES sur la démographie des médecins, et notamment celles publiées dans le document de travail sur « Les médecins – estimations au 1^{er} janvier 2003 », sont élaborées à partir du répertoire administratif Adeli auquel tous les médecins sont tenus de s'inscrire. Malheureusement, une part non négligeable d'entre eux ne le fait pas, surtout en milieu hospitalier. La DREES a donc engagé une procédure de redressement des données ministérielles en confrontant plusieurs sources relatives à la démographie médicale. Cette procédure s'est faite dans le double cadre, statistique et administratif, d'un groupe de travail du Comité national de l'information statistique (CNIS) et d'un comité ministériel d'harmonisation des données relatives à la démographie médicale, créée à la demande du cabinet du secrétariat d'État à la Santé. Les membres de ces groupes étaient nombreux : ordre des médecins, Caisse nationale d'assurance maladie (CNAM), caisses de retraite, mutuelles, fédérations hospitalières (FHF, FIEHP), syndicats professionnels (CSMF, CGT-FO), INSEE, représentants des directions du ministère : hôpitaux, Sécurité sociale, santé, représentants du Commissariat général au plan, de l'assistance publique des hôpitaux de Paris, de la conférence des doyens. Ces travaux ont été exposés au cours des années 1999 et 2000 et se sont achevés en 2001. Un accord a été obtenu de l'ensemble des membres des groupes tels qu'ils avaient été fixés en 1998 (CNIS) et en 1999 (comité ministériel) sur la façon d'estimer le nombre global de médecins, ainsi que sa répartition par région.

A – Le nombre total des médecins

Le graphique 1 représente l'évolution du nombre de médecins actifs selon plusieurs sources – Ordre des médecins, ADELI non redressé, enquêtes Emploi en tendance, recensement – après correction pour la sous-estimation du nombre d'interne dans les deux dernières sources (encadré). Le nombre de médecins estimé à partir de l'enquête Emploi étant assez variable d'une année à l'autre du fait de la petite taille de l'échantillon¹, l'estimation du nombre de médecins à partir de cette source s'est fait chaque année (à partir de 1999) à l'aide d'une tendance calculée sur la série de données depuis 1983. Le choix du type de régression (linéaire, polynomial, logarithmique...) est révisable chaque année pour tenir compte des inflexions possibles de la tendance.

La série « estimée » par la DREES par redressement d'ADELI est également représentée sur le graphique.

¹ 543 médecins hors internes en 2002.

Graphique 1 – Évolution du nombre de médecins en France métropolitaine selon différentes sources

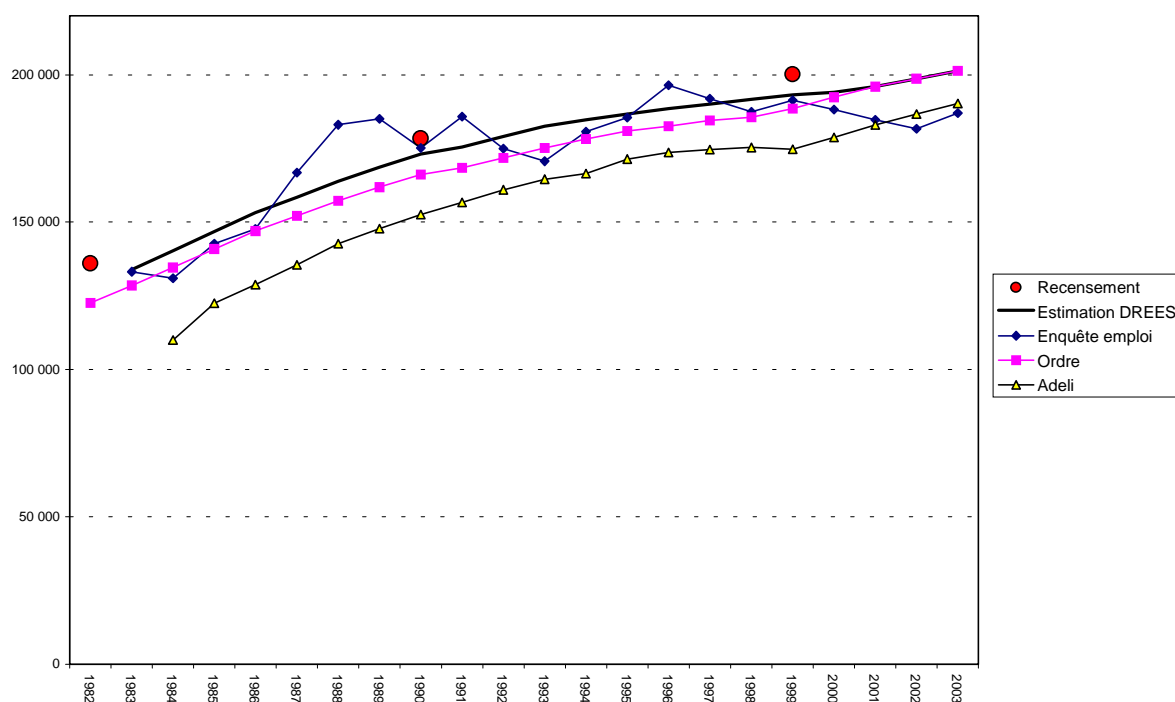

Ainsi, au 1^{er} janvier 2003 les données France métropolitaine provenant des différentes sources donnaient :

190 294 pour Adeli,
 201 354 médecins pour l'Ordre,
 194 300 estimé à partir de la tendance issue des données des enquêtes Emploi (redressées pour les internes).

Sur les années récentes, l'estimation issue de l'enquête Emploi se situe à un niveau relativement faible (voir graphique ci-dessus) : en effet, cette enquête a montré sur la période récente une tendance d'évolution à la baisse des effectifs, peu cohérente avec les autres sources.

Encadré : Les recensements généraux de la population de l'INSEE de 1982, 1990 et 1999

La classification par profession dans le recensement et dans l'enquête emploi sont les mêmes. Pour les médecins, cinq classes sont distinguées :

- Libéraux spécialistes,
- Libéraux généralistes,
- Salariés hospitaliers,
- Salariés non hospitaliers,
- Étudiants hospitaliers et stagiaires internes.

Dans l'enquête Emploi comme dans le recensement, il y a manifestement confusion entre internes et médecins hospitaliers dans l'attribution de la profession lors du codage : beaucoup de médecins hospitaliers sont en effet trop jeunes, et le nombre d'internes recensés par l'Insee est très nettement inférieur à celui donné par les enquêtes auprès des hôpitaux (SAE). En prenant comme règle d'affecter les médecins de moins de trente ans dans la catégorie d'interne, on réconcilie (grossièrement) le recensement et la SAE sur le nombre d'internes. Ce faisant, on recensait environ 175 500 médecins en mars 1990. La tendance de l'enquête Emploi redressée selon les mêmes critères (transformation des moins de trente ans en internes) donne 173 000, l'Ordre des médecins 166 000 et Adeli 148 000. L'écart entre le recensement de 1982 et les données de l'Ordre est du même ordre de grandeur que celui de 1990. Il reste du même ordre de grandeur en 1999. En effet, d'après les données du dernier recensement, on comptait 200 200 médecins de 30 ans ou plus cette année-là mais 188 500 médecins selon les fichiers de l'Ordre. Les données des recensements valident donc notre méthode de redressement pour ces années.

B – Le partage entre libéraux et salariés

1. Les libéraux

Lors des travaux d'harmonisation menés dans le cadre du CNIS, trois sources de données sur les médecins libéraux avaient été examinées : l'enquête emploi, Adeli et le Système national inter régime (SNIR) élaboré par la CNAMTS. Sur les années récentes, les effectifs de médecins libéraux tirés des enquêtes Emploi montrent une baisse sensible, peu vraisemblable, et ne semblent donc plus constituer des bases de comparaison valides².

La comparaison des données d'ADELI avec celles de la CNAMTS reste elle possible, mais nécessite comme par le passé que les différences de champ entre les deux sources soient corrigées. En effet, les données du SNIR excluent les remplaçants et les biologistes, mais incluent les praticiens hospitaliers temps plein ayant une activité libérale à l'hôpital. Ces différences peuvent être quantifiées à partir des éléments présents dans ADELI, ce qui permet de reconstituer un effectif de médecins libéraux inscrits dans ADELI dans le champ du SNIR.

² Ainsi, selon l'enquête Emploi 2003, le nombre de médecins libéraux de 30 ans ou plus serait voisin de 110 000, soit un nombre plutôt faible en regard des effectifs tirés d'ADELI ou du SNIR pour la même année (resp. 120 084 et 114 225). Si l'on estime les effectifs de médecins libéraux pour 2003 en ajustant une courbe de tendance logarithmique aux enquêtes Emploi de 1983 à 2003 (ce qui conduit à minimiser l'impact de la baisse des libéraux observée dans ces enquêtes depuis 1996), on arrive à un effectif certes plus important (un peu plus de 114 000), mais probablement encore sous-estimé.

120 084 médecins libéraux dans ADELI :

- 5 943 remplaçants,
 - 858 biologistes non remplaçants,
 - + 4 137 praticiens hospitaliers plein temps non biologistes non remplaçants ayant une activité libérale à l'hôpital,
- soit : 117 420 médecins libéraux « champ SNIR » inscrits dans ADELI.

À champ comparable (« champ SNIR »), la différence entre le nombre de médecins libéraux inscrits dans ADELI (117 420) et dans le SNIR (114 225) est de 3 195 au 1^{er} janvier 2003, soit 2,8 % de médecins en plus dans ADELI. Cette différence est en constante augmentation, puisqu'elle n'était que de 1,4 % au 1^{er} janvier 2000, de 1,9 % au 1^{er} janvier 2001, de 2,3 % au 1^{er} janvier 2002. Nous continuerons cependant de ne pas redresser les médecins libéraux, comme cela avait été décidé lors des travaux du CNIS sur l'harmonisation au vu de l'écart constaté en 2000, tout en gardant à l'esprit que les raisons de cette différence devront probablement être approfondies.

2. Les salariés

Le nombre estimé de médecins salariés se déduit de celui de l'estimation globale (201 400) et du nombre de libéraux dans ADELI (120 084) : 81 316. Ce nombre est décomposé en 57 831 salariés des hôpitaux et 23 485 salariés non hospitaliers par application de la part tendancielle des médecins salariés hospitaliers dans les médecins salariés estimée à partir des enquêtes emploi.

3. Bilan du redressement au niveau national par catégorie de médecins

Pour 2003 (comme pour les années précédentes), le redressement laisse inchangés le nombre de médecins libéraux et le nombre de praticiens hospitaliers temps plein (PHTP) avec secteur privé à l'hôpital. Pour 2003, il conduit en revanche à augmenter de 21 % le nombre de salariés hospitaliers, et de 8 % le nombre de salariés non hospitaliers (tableau 1).

Tableau 1 – Effet du redressement sur les effectifs de médecins déclarés dans ADELI au 1/1/2002 (France métropolitaine)

	<i>ADELI non redressé</i>	ADELI redressé	Différence
Libéraux	96 674	96 674	0,0%
Mixtes	23 410	23 410	0,0%
PHTP avec secteur privé à l'hôpital	4 079	4 079	0,0%
salariés hospitaliers	44 379	53 752	21,1%
salariés non hospitaliers	21 752	23 485	8,0%
Total	190 294	201 400	5,8%

Source : ADELI – DREES.

C – La répartition entre les régions

Jusqu'ici, nous n'avons évoqué que le redressement au niveau national. Lorsque l'on descend à un niveau géographique plus fin, il est nécessaire de tenir compte du fait que les

médecins peuvent être plus ou moins bien inscrits dans ADELI selon les départements. Les hypothèses implicites derrière cette procédure de redressement sont, d'une part, que le fichier de l'Ordre apparaît plus fiable (en particulier pour les salariés) que le répertoire ADELI (notamment parce qu'il sert aux paiements des cotisations à l'Ordre), et, d'autre part, qu'il est de qualité constante selon les départements.

Le redressement n'a été effectué au niveau département (y c. DOM³) que depuis l'an dernier pour la publication des résultats au 1.1.2002. Le document de travail n° 44 « Les médecins – estimations au 1^{er} janvier 2002 » présente en détail l'incidence de ce changement de méthode.

DU FAIT DE CES CHANGEMENTS, IL EST DÉCONSEILLÉ DE COMPARER DES DONNÉES PAR DÉPARTEMENT PORTANT SUR DES DONNÉES 2001 ET ANTÉRIEURES AVEC DES DONNÉES PAR DÉPARTEMENT PORTANT SUR LES ANNÉES 2002 ET POSTÉRIEURES.

Plus précisément, le redressement par département s'effectue de la manière suivante:

- Pour chaque département, on retire au nombre de médecins inscrits à l'Ordre le nombre de médecins libéraux inscrits dans ADELI et le nombre de PHTP ayant un secteur privé à l'hôpital. Ces derniers sont en effet considérés comme « corrects » dans ADELI. On obtient donc pour chaque département l'équivalent d'un nombre de médecins salariés inscrits à l'ordre (l'Ordre des médecins ne fournit pas directement cette information).
- On applique la structure départementale qui en découle à l'ensemble des médecins salariés inscrits dans ADELI. Cela représente donc pour ces derniers un deuxième critère de redressement : le premier critère de redressement tient en effet compte de leur secteur d'activité (hospitalier et non hospitalier), le second de leur département d'exercice. Par calages successifs sur deux marges indépendantes, on obtient 200 poids de redressement différents qui dépendent du département d'exercice (100 différents, en comptant deux départements pour la Corse et 4 départements pour les DOM) et du secteur d'activité (deux différents).

³ Les départements d'Outre-Mer posent un problème particulier, dans la mesure où l'enquête Emploi dans ces départements ne contient pas d'information au niveau de la catégorie sociale à 4 chiffres, et ne permet donc pas d'isoler médecins hospitaliers et non hospitaliers. Toutefois, dans la mesure où, d'une part, le redressement n'utilise que la répartition des médecins salariés entre médecins salariés hospitaliers et non hospitaliers sur l'ensemble de la France métropolitaine (et non cette répartition par région ou département), et que, d'autre part, la répartition entre ces deux catégories de médecins estimée pour les DOM à partir d'ADELI non redressé était identique à cette répartition estimée pour la France métropolitaine à partir de l'enquête Emploi, il a été décidé que la répartition des médecins salariés entre hospitaliers et non-hospitaliers utilisée pour la France métropolitaine pouvait également être utilisée à des fins de redressement pour la France entière.

Tableau 2 – Effet du redressement en 2003 (par département)

région	département	<i>ADELI non redressé</i>	ADELI redressé ou non		<i>ADELI non redressé</i>		Redressement		ADELI redressé	
		<i>total</i>	libéraux ou mixtes (hors phtp avec secteur privé)	salariés avec secteur privé à l'hôpital	<i>salariés hosp. non redressés</i>	<i>salariés non hosp non redressés</i>	poids salariés hosp.	poids salariés non hosp.	Total	Effet redressement
ÎLE-DE-FRANCE	75	17407	9441	246	5462	2258	1,16	1,03	18327	5%
	77	2911	1883	65	662	301	1,15	1,03	3022	4%
	78	4050	2715	74	764	497	1,28	1,14	4332	7%
	91	3237	2084	27	704	422	1,11	0,99	3310	2%
	92	6118	3459	29	1409	1221	1,14	1,02	6332	3%
	93	3989	2274	34	995	686	1,04	0,93	3981	0%
	94	4483	2460	51	1510	462	1,27	1,13	4951	10%
	95	3039	1909	53	721	356	1,07	0,96	3075	1%
CHAMPAGNE-ARDENNE	8	648	400	26	165	57	1,31	1,17	709	9%
	10	667	430	27	123	87	1,14	1,01	685	3%
	51	1743	1006	34	492	211	1,11	0,99	1794	3%
	52	465	303	17	96	49	1,20	1,07	488	5%
PICARDIE	2	1213	705	57	319	132	1,16	1,04	1270	5%
	60	1716	1020	69	417	210	1,16	1,04	1790	4%
	80	1652	945	49	493	165	1,17	1,04	1743	6%
HAUTE-NORMANDIE	27	1012	678	0	210	124	1,40	1,25	1126	11%
CENTRE	76	3573	2229	88	844	412	1,15	1,03	3710	4%
	18	698	432	33	157	76	1,18	1,05	729	4%
	28	907	561	23	178	145	1,18	1,06	948	5%
	36	500	309	14	117	60	1,16	1,03	520	4%
	37	1961	1146	24	577	214	1,13	1,01	2040	4%
	41	742	516	10	149	67	1,29	1,15	795	7%
	45	1504	954	29	336	185	1,23	1,10	1600	6%
BASSE-NORMANDIE	14	1989	1180	45	543	221	1,22	1,08	2125	7%
	50	1083	677	24	271	111	1,17	1,04	1134	5%
	61	634	378	15	162	79	1,16	1,04	663	5%
BOURGOGNE	21	1672	1038	12	218	404	1,31	1,17	1805	8%
	58	526	348	17	112	49	1,20	1,07	551	5%
	71	1331	855	44	263	169	1,14	1,01	1369	3%
	89	767	506	26	157	78	1,22	1,09	809	5%
NORD-PAS-DE-CALAIS	59	7753	4811	143	1969	830	1,21	1,08	8226	6%
LORRAINE	62	3436	2164	85	725	462	1,12	1,00	3526	3%
	54	2641	1447	67	788	339	1,15	1,02	2764	5%
	55	393	240	17	98	38	1,12	1,00	405	3%
	57	2537	1605	108	547	277	1,33	1,19	2770	9%
	88	900	580	48	167	105	1,19	1,07	939	4%
ALSACE	67	3645	2261	152	883	349	1,31	1,17	3981	9%
	68	1997	1151	159	467	220	1,21	1,08	2113	6%
FRANCHE-COMTÉ	25	1585	952	70	421	142	1,32	1,17	1742	10%
	39	598	377	27	137	57	1,21	1,08	632	6%
	70	509	315	9	143	42	1,14	1,01	529	4%
	90	360	222	25	72	41	1,18	1,05	375	4%
PAYS DE LA LOIRE	44	3506	2248	54	795	409	1,23	1,09	3724	6%
	49	2044	1302	30	493	219	1,17	1,04	2137	5%
	53	559	351	18	118	72	1,24	1,11	595	6%
	72	1224	783	41	262	138	1,23	1,10	1298	6%
	85	1261	818	38	264	141	1,13	1,01	1297	3%
BRETAGNE	22	1419	928	20	332	139	1,16	1,03	1475	4%
	29	2567	1602	36	685	244	1,29	1,16	2807	9%
	35	2791	1650	53	753	335	1,18	1,05	2942	5%
	56	1754	1146	51	395	162	1,26	1,12	1875	7%

POITOU-	16	884	592	23	171	98	1,25	1,12	938	6%
CHARENTES	17	1647	1146	37	323	141	1,16	1,04	1704	3%
	79	842	513	31	181	117	1,15	1,03	872	4%
	86	1324	765	25	395	139	1,06	0,94	1339	1%
AQUITAINE	24	962	665	26	160	111	1,23	1,10	1010	5%
	33	4714	3418	96	890	310	1,63	1,46	5421	15%
	40	928	664	26	157	81	1,20	1,07	964	4%
	47	816	538	0	188	90	1,13	1,01	842	3%
	64	1997	1532	28	298	139	1,54	1,38	2211	11%
MIDI-	9	391	240	16	95	40	1,19	1,06	411	5%
PYRÉNÉES	12	728	468	18	175	67	1,17	1,04	760	4%
	31	4722	3287	61	973	401	1,16	1,04	4893	4%
	32	470	318	7	100	45	1,22	1,09	496	6%
	46	433	282	16	94	41	1,45	1,29	487	12%
	65	772	494	20	191	67	1,30	1,16	839	9%
	81	1013	685	25	203	100	1,50	1,34	1149	13%
	82	560	406	4	95	55	1,33	1,18	601	7%
LIMOUSIN	19	641	422	24	120	75	1,19	1,06	668	4%
	23	304	192	6	76	30	1,18	1,05	319	5%
	87	1336	783	39	375	139	1,12	1,00	1379	3%
RHÔNE-	1	1034	692	25	195	122	1,26	1,13	1101	7%
ALPES	7	685	481	14	123	67	1,27	1,13	727	6%
	26	1252	798	44	260	150	1,19	1,06	1310	5%
	38	3422	2299	9	450	664	1,36	1,21	3723	9%
	42	2193	1299	59	583	252	1,15	1,03	2289	4%
	69	6508	3697	124	1818	869	1,14	1,02	6773	4%
	73	1131	788	25	208	110	1,47	1,32	1264	12%
	74	1777	1247	75	279	176	1,47	1,31	1963	10%
AUVERGNE	3	907	574	48	207	78	1,14	1,02	938	3%
	15	371	244	7	91	29	1,19	1,06	390	5%
	43	418	285	2	51	80	1,33	1,19	450	8%
	63	2010	1241	51	516	202	1,16	1,03	2099	4%
LANGUEDOC-	11	973	686	18	193	76	1,27	1,14	1036	6%
ROUSSILLON	30	2038	1412	29	393	204	1,23	1,09	2145	5%
	34	3787	2637	57	823	270	1,38	1,23	4162	10%
	48	161	108	4	26	23	1,38	1,23	176	9%
	66	1340	1006	22	204	108	1,27	1,14	1410	5%
PACA	4	451	309	10	83	49	1,28	1,14	481	7%
	5	487	277	14	145	51	1,14	1,02	509	5%
	6	4363	3098	95	844	326	1,33	1,19	4706	8%
	13	8175	5623	207	1557	788	1,23	1,10	8614	5%
	83	3019	2251	42	461	265	1,27	1,14	3182	5%
	84	1725	1218	37	307	163	1,23	1,10	1810	5%
CORSE	2A	431	301	13	75	42	1,40	1,25	471	9%
	2B	436	309	7	87	33	1,35	1,20	473	9%
DOM	9A	908	562	12	232	102	1,08	0,97	924	2%
	9B	843	482	26	220	115	1,24	1,11	909	8%
	9C	276	117	3	83	73	1,34	1,20	319	16%
	9D	1715	1172	30	364	149	1,37	1,23	1885	10%
France métro		190294	120084	4079	44379	21752	1,21	1,08	201400	6%
France totale		192698	122417	4150	45278	22191	1,21	1,08	205437	7%

D – L’apurement du fichier ADELI, avant redressement

Avant d’effectuer les redressements décrits ci-dessus, le répertoire ADELI a été corrigé des incohérences et apuré des doubles comptes.

1) Élimination des observations inexploitable.

Les enregistrements dont certains éléments indispensables n'étaient pas renseignés ont été éliminés de la base : c'est le cas lorsqu'on ne sait pas si le médecin est généraliste ou non ; lorsque l'on ne connaît pas sa situation professionnelle (libéral / salarié) ; ou quand toutes les variables concernant les différents exercices du médecin sont manquantes du fait d'un dossier incomplet (secteur d'activité, lieu d'exercice, etc...). Cela représente en tout assez peu de médecins (une soixantaine). Même s'ils exercent bel et bien en réalité, ils sont éliminés du fichier.

2) Apurement des doubles comptes

Des médecins actifs sont inscrits dans deux départements. Dans ce cas on ne garde que l'observation correspondant à la date d'inscription à la DDASS la plus récente.

3) Les informations sur les spécialités ou orientations des médecins dans ADELI se basent sur les diplômes déclarés par les médecins, et ne préjugent pas de l'activité qu'ils exercent réellement (à l'exception des informations 1.c sur l'homéopathie et l'acupuncture qui se basent sur une information demandée sur l'exercice).

4) Corrections du classement en spécialiste

Même si cela nous éloigne des conceptions de l'Ordre des médecins, les médecins considérés comme spécialistes sont ici :

- les médecins ayant une nature de qualification codée '1' (qualifié spécialiste par le Conseil de l'Ordre).
- les médecins ayant une nature de qualification codée '4' (compétence exclusive) dans les disciplines suivantes : gynécologie médicale (codée 17), obstétrique (32), gynécologie médicale et obstétrique (48) et chirurgie urologique (47).
- les médecins ayant une nature de qualification codée '0' (concours de praticien hospitalier) et pratiquant une discipline de qualification reconnue par l'Ordre des médecins comme une spécialité.

Les médecins qui se déclarent spécialistes (ou qui ne se déclarent ni spécialistes ni généralistes) et qui ne sont pas dans l'une de ces trois catégories sont reclassés en généralistes. En 2002, pour la première fois, ont été détectés une vingtaine de médecins se déclarant qualifiés spécialistes avec une spécialité non reconnue. Il s'agissait de gérontologues qui ont été recodés en généralistes

E – Les regroupements de spécialités utilisés

Le tableau 3 précise les regroupements de spécialités utilisés pour la publication des statistiques de ce document⁴.

Tableau 3 – Regroupements des disciplines de qualifications utilisés par la DREES

Omnipraticiens	Médecine générale (00) et modes d'exercice particulier (voir ci-dessous)
Spécialités médicales	Anatomie cyto-pathologie (02), Anesthésie-réanimation (03), Oncologie médicale (06), Cardiologie (07), Dermatologie (13), Médecine interne (15 et 25, voir ci-dessous), Endocrinologie (16), Gynécologie médicale (17), Gastro-entérologie (20), Hématologie (21), Médecine interne (25), Médecine nucléaire (27), Néphrologie (28), Neurologie (30), Pédiatrie (36), Pneumologie (38), Radiodiagnostic (41), Radiothérapie (42 et 50, voir ci-dessous), Médecine physique et de rééducation (44), Rhumatologie (45), Génétique médicale (68).
Spécialités chirurgicales	Chirurgie générale (08), Chirurgie maxillo-faciale (09), Chirurgie infantile (10), Chirurgie plastique (11), Chirurgie thoracique et cardiaque (12), Gynécologie obstétrique (18, 32 et 48, voir ci-dessous), Neurochirurgie (29), Ophtalmologie (33), Oto-rhino-laryngologie (35), Stomatologie (46, 70, 71, 75, 80, voir ci-dessous), Chirurgie urologique (47), Chirurgie orthopédique et traumatologique (53), Chirurgie vasculaire (58), Chirurgie viscérale (77)
Biologie	Voir tableau ci-après.
Psychiatrie	31 Neuropsychiatrie 39 Psychiatrie
Santé publique et médecine du travail	40 Psychiatrie enfant et adolescent Médecine du travail (23), Santé publique (56)

⁴ Il est à noter que la génétique (54) a été reclassée cette année au sein de la biologie (et non comme avant au sein des spécialités médicales où elle était rapprochée de la génétique médicale (68) pour former le groupe « génétique »). En effet, les spécialistes concernés diffèrent à la fois de par leur filière de formation (biologie versus spécialité médicale), le contenu ou le lieu de leur travail (généticiens qui, en labo, analysent l'équipement chromosomique, notamment dans le cadre des greffes ou de la Procréation médicalement assistée, versus spécialistes de génétique clinique souvent située dans les établissements de pédiatrie, qui font des consultations de conseil génétique pour les patients atteints de maladies génétiquement transmissibles). Ce changement a une incidence négligeable sur les résultats présentés dans la mesure où seuls 2 praticiens sont concernés. De même, les intitulés « stomatologie » utilisés dans le tableau 1b portant sur les compétences des généralistes ont été précisés.

Détails de certains regroupements à l'intérieur des groupes de disciplines

Mode d'exercice particulier : proche de la médecine générale	15 Gériatrie (couplé avec médecine polyvalente gériatrique dans certaines publications)	55 Médecine aérospatiale
	22 Médecine du sport	72 Toxicomanie et alcoologie
- éloigné de la médecine générale	24 Pathologie des infections tropicales	74 Médecine polyvalente d'urgence
	34 Médecine de catastrophe	76 Médecine polyvalente gériatrique
	37 Phoniatrie	83 Aide médicale urgente
	43 Réanimation médicale	92 Techniques transfusionnelles
	49 Médecine pénitentiaire	94 Évaluation et traitement de la douleur
	51 Hygiène hospitalière médicale	97 Médecine d'urgence
	52 Hydrologie et climatologie médicale	
	01 Allergologie	14 Diabétologie nutrition
	04 Angéiologie	26 Médecine légale
	Radiothérapie	42 Oncologie radiothérapique
Gynécologie obstétrique	18 Gynécologie obstétrique	48 Gynécologie médicale et obstétrique
	32 Obstétrique	
Stomatologie	46 Chirurgie maxillo-faciale – stomatologie	75 Odontologie polyvalente
	70 Orthopédie dento maxillo faciale	80 Stomatologie
	71 Orthopédie dento faciale	
Biologie	05 Biologie médicale	65 Parasitologie
	19 Hématologie	66 Toxicologie et pharmacologie
	54 Génétique	67 Biophysique
	57 Immunologie	69 Biologie cellulaire histologie
	59 Pharmacologie clinique et toxicologie	79 Biologie des agents infectieux
	60 Hygiène hospitalière biologique	87 Pharmacie hospitalière
	61 Biochimie	90 Radiopharmacie radiobiologie
	62 Bactériologie virologique	91 Pharmacocinétique et métabolismes
	63 Hématologie biologique	93 Explorations fonctionnelles
	64 Immunologie biologique	96. Recherche médicale

AVERTISSEMENT

Les chiffres publiés sont des estimations obtenues après redressement du fichier Adeli. Pour cette raison, certaines opérations semblent ne pas tomber « justes » aux yeux du lecteur. Par exemple, si l'on a $1,4 + 1,2 = 2,6$, la présentation arrondie dans le tableau diffusé donne $1 + 1 = 3$; chaque donnée élémentaire est juste, mais l'opération faite sur les données arrondies semble, à tort, fausse.

Tableau 1 a. Ensemble des médecins

	Total Métropole			Libéraux		Total salariés		Salariés hospitaliers		Autres salariés		D.O.M.
	Nombre	dens*.	Femmes en %	Nombre	Femmes en %	Nombre	Femmes en %	Nombre	Femmes en %	Nombre	Femmes en %	Nombre
Ensemble des médecins	201 400	338	37.2	120 084	29.8	81 316	48.0	57 831	41.1	23 485	65.2	4 037
Omnipraticiens	98 505	165	36.8	67 880	28.0	30 625	56.4	16 463	47.9	14 163	66.2	2 177
Médecine générale	81 307	136	37.3	57 818	28.7	23 489	58.3	12 582	50.0	10 908	68.0	2 019
Autres (voir tableau 1 b.)	17 198	29	34.5	10 062	23.7	7 136	49.9	3 881	41.3	3 255	60.1	158
Spécialistes	102 895	173	37.5	52 204	32.2	50 691	43.0	41 368	38.3	9 323	63.6	1 860
Spécialités médicales	56 171	94	38.8	28 750	35.3	27 421	42.5	25 124	40.6	2 297	62.7	1 006
Anatomie et cytologie pathologique	1 607	3	59.6	728	50.8	879	66.9	792	66.9	87	67.2	24
Anesthésiologie Réanimation	10 140	17	37.1	3285	26.6	6 855	42.1	6646	42.1	209	41.4	224
Cardiologie	5 812	10	16.2	3752	13.3	2 060	21.4	1958	20.9	102	31.6	93
Dermatologie et vénéréologie	3 961	7	62.6	3422	63.3	539	58.0	443	55.9	96	67.5	57
Endocrinologie et métabolismes	1 372	2	66.1	716	67.3	656	64.8	613	65.1	43	60.5	25
Gastro-Entérologie Hépatologie	3 263	5	20.1	1934	15.0	1 329	27.4	1255	27.7	74	23.2	61
Génétique médicale	104	0	63.1	5	100.0	99	61.2	93	60.3	5	77.7	3
Gynécologie médicale	1 836	7	90.0	1691	90.5	145	84.0	77	72.6	68	96.8	10
Hématologie	302	1	47.6	12	50.0	290	47.5	262	46.6	28	55.5	7
Médecine interne	2 445	4	24.2	405	14.6	2 040	26.1	1929	26.7	111	16.5	24
Médecine nucléaire	374	1	32.1	134	20.9	240	38.4	229	38.9	12	27.5	1
Médecine physique et de rééducation	1 894	3	40.1	601	22.5	1 293	48.2	1116	45.7	177	64.2	22
Néphrologie	1 087	2	28.0	240	22.9	847	29.4	790	28.5	57	42.8	27
Neurologie	1 697	3	37.8	694	33.3	1 003	40.9	955	41.0	47	37.5	32
Oncologie médicale	518	1	39.7	127	26.0	391	44.2	385	44.1	6	49.2	5
Pédiatrie	6 454	54	57.5	2951	51.9	3 503	62.1	2670	54.3	834	87.1	174
Pneumologie	2 624	4	31.0	1049	23.5	1 575	36.0	1454	35.2	121	45.5	35
Radiodiagnostic et imagerie médicale	7 460	13	27.4	4858	20.1	2 602	41.1	2471	40.8	131	46.5	143
Radiothérapie	604	1	32.1	273	27.5	331	35.8	323	36.0	8	28.2	9
Rhumatologie	2 616	4	32.9	1873	29.7	743	41.0	662	39.3	81	54.7	30
Spécialités chirurgicales	24 025	40	23.0	15 973	24.5	8 052	19.9	7 648	18.8	405	40.5	537
Chirurgie générale	4 704	8	6.2	2 102	3.8	2 602	8.1	2 530	8.2	72	4.4	98
Chirurgie infantile	94	0	36.5	15	26.7	79	38.3	78	38.9	1	.	8
Chirurgie maxillo-faciale	48	0	28.5	25	8.0	23	50.5	23	50.5	.	.	0
Chirurgie orthopédique et traumatologique	1 990	3	2.4	1 182	1.7	808	3.5	792	3.4	16	6.5	36
Chirurgie plastique et reconstructrice	314	1	19.1	253	19.0	61	19.7	59	20.5	2	.	10
Chirurgie thoracique et cardiaque	214	0	7.0	81	4.9	133	8.2	131	7.6	2	46.5	8
Chirurgie urologique	506	1	1.7	326	1.2	180	2.6	178	2.6	1	.	9
Chirurgie vasculaire	334	1	4.5	223	3.1	111	7.3	111	7.3	.	.	5
Chirurgie viscérale	479	1	12.6	148	7.4	331	14.9	325	14.7	6	21.4	13
Gynécologie obstétrique	5 182	21	37.2	3 371	39.4	1 811	33.1	1 737	32.6	74	45.5	169
Neurochirurgie	374	1	8.2	85	7.1	289	8.6	278	8.9	11	.	11
Ophtalmologie	5 406	9	43.4	4 651	42.2	755	50.7	636	46.8	119	71.7	99
Oto-rhino laryngologie	2 971	5	15.3	2 286	12.0	685	26.0	632	25.3	52	34.3	54
Stomatologie	1 409	2	15.0	1 225	13.0	184	28.6	136	23.6	49	42.5	18
Biologie médicale	3 066	5	46.9	893	32.4	2 173	52.9	1 522	52.5	651	53.7	53
Psychiatrie	13 548	23	42.4	6 503	37.2	7 045	47.2	6 196	46.0	849	55.7	194
Médecine du travail	5 016	8	69.4	74	56.8	4 942	69.6	421	74.5	4 521	69.1	50
Santé publique	1 069	2	58.6	11	54.5	1 058	58.6	458	52.3	600	63.4	20
D.O.M.	4 037	229	31.2	2 333	27.2	1 704	36.6	1 207	30.1	497	52.5	
France métropolitaine + D.O.M.	205 437	335	37.0	122 417	29.8	83 020	47.8	59 038	40.8	23 982	64.9	

Avertissement : sur la cohérence des totaux, voir avertissement page précédente

- Nombre de médecins pour 100 000 habitants, sauf pour la pédiatrie (enfants de 15 ans et moins) et gynécologie obstétrique (femmes de 15 ans et plus). Pour les densités régionales et départementales, voir le tableaux 5d et 5e.

Tableau 1 b. Médecins généralistes selon les compétences qu'ils détiennent

Omnipraticiens	Total Métropole		Libéraux		Total salariés		Salariés hospitaliers		Autres salariés		D.O.M.
	Nombre	Femmes en %	Nombre	Femmes en %	Nombre	Femmes en %	Nombre	Femmes en %	Nombre	Femmes en %	
Ensemble des omnipraticiens	98 505	36.8	67 880	28.0	30 625	56.4	16 463	47.9	14 163	66.2	2 177
Médecine générale	81 307	37.3	57 818	28.7	23 489	58.3	12 582	50.0	10 908	68.0	2 019
Autres	17 198	34.5	10 062	23.7	7 136	49.9	3 881	41.3	3 255	60.1	158
Aide médicale urgente	763	34.5	202	30.2	561	36.0	524	34.6	36	56.0	16
Allergologie	722	58.9	583	56.4	139	69.1	64	65.0	75	72.7	11
Angéiologie	1 745	46.4	1 570	44.8	175	60.4	124	61.3	52	58.4	15
Diabétologie nutrition	110	54.0	66	53.0	44	55.4	29	53.4	16	59.0	0
Evaluation de la douleur	35	56.5	14	42.9	21	65.9	19	67.8	2	47.8	0
Gérontologie gériatrie	1 364	48.8	473	23.0	891	62.5	744	60.1	146	74.9	8
Hydrologie et climatologie médicales	280	39.6	244	36.1	36	63.6	13	54.9	22	68.7	0
Hygiène hospitalière	2	54.1	.	.	2	54.1	2	54.1	.	.	0
Médecine d'urgence	37	33.4	5	20.0	32	35.5	31	36.8	1	.	0
Médecine aérospatiale	123	17.4	89	11.2	34	33.5	16	23.5	18	42.1	1
Médecine de catastrophe	429	26.1	107	17.8	322	28.9	292	28.9	30	28.8	3
Médecine du sport	6 010	14.6	4 981	10.8	1 029	32.8	406	25.1	623	37.9	34
Médecine légale	230	23.0	160	18.8	70	32.7	38	34.5	32	30.7	2
Médecine pénitentiaire	10	22.4	4	.	6	36.9	6	36.9	.	.	2
Médecine polyvalente d'urgence	73	22.6	1	100.0	72	21.5	71	21.9	1	.	3
Pathologie des infections tropicales	340	22.1	227	15.9	113	34.7	68	26.4	46	46.9	15
Phoniatry	56	77.9	31	71.0	25	86.4	10	88.6	15	85.0	0
Réanimation médicale	140	15.2	9	.	131	16.2	131	16.2	.	.	4
Odontologie polyvalente	2	49.9	.	.	2	49.9	2	49.9	.	.	0
Technologies transfusionnelles	34	65.6	1	100.0	33	64.5	8	41.6	24	72.5	2
Toxicomanie et alcoologie	94	52.7	29	41.4	65	57.7	49	52.6	16	73.5	0
Anatomie et cytologie pathologique	48	53.2	13	38.5	35	58.6	32	58.1	3	63.6	1
Anesthésie réanimation	179	40.6	61	31.1	118	45.5	97	41.5	21	64.1	6
Cardiologie	129	18.2	57	14.0	72	21.4	55	12.6	17	49.3	0
Dermatologie et vénéréologie	31	47.2	15	46.7	16	47.7	13	35.3	3	100.0	1
Endocrinologie et métabolismes	94	46.6	33	24.2	61	58.7	48	56.7	13	66.0	4
Gastro-entérologie-hépatologie	73	20.4	34	11.8	39	27.9	27	28.7	12	26.2	1
Génétique médicale	53	65.9	3	33.3	50	67.8	41	68.4	9	65.5	1
Gynécologie médicale	136	61.9	87	59.8	49	65.8	26	61.9	23	70.3	1
Hématologie	133	42.8	9	33.3	124	43.5	102	43.0	21	46.0	1
Médecine nucléaire	86	29.2	10	20.0	76	30.5	66	30.0	10	33.2	2
Médecine physique et de rééducation	57	39.1	17	17.6	40	48.1	29	41.7	12	63.4	2
Néphrologie	44	26.4	9	22.2	35	27.5	27	31.3	8	14.0	0
Neurologie	11	38.2	6	50.0	5	22.7	4	.	1	100.0	0
Oncologie médicale	115	38.9	28	32.1	87	41.1	79	41.1	8	41.4	0
Pédiatrie	223	56.1	92	37.0	131	69.6	48	40.8	83	86.2	1
Pneumologie	78	28.9	32	21.9	46	33.8	39	28.5	6	66.4	0
Rhumatologie	54	27.8	31	22.6	23	34.8	17	39.6	5	19.2	1
Chirurgie infantile	17	12.7	3	33.3	14	8.2	13	.	1	100.0	0
Chirurgie maxillo-faciale	19	11.1	7	14.3	12	9.3	10	11.2	2	.	0
Chirurgie orthopédique et traumatologique	217	3.1	100	2.0	117	3.9	116	4.0	1	.	1
Chirurgie plastique et reconstructrice	24	13.3	16	12.5	8	15.0	5	21.8	2	.	0
Chirurgie thoracique	13	.	3	.	10	.	10	.	.	.	0
Chirurgie urologique	13	.	3	.	10	.	9	.	1	.	0
Gynécologie obstétrique	122	30.4	63	33.3	59	27.4	52	21.0	7	71.9	1
Neurochirurgie	7	.	3	.	4	.	3	.	1	.	1
Orthopédie dento-maxillo-faciale	1	.	1	0
Biologie	22	55.8	1	100.0	21	53.7	15	43.4	6	79.4	0
Psychiatrie	162	45.9	61	37.7	101	50.7	89	54.4	12	24.4	1
Médecine du travail	2 438	61.6	468	33.5	1 970	68.3	161	82.2	1809	67.1	17

Avertissement : sur la cohérence des totaux, voir avertissement page 14

Tableau 1 c. Médecins acupuncteurs et homéopathes

	Médecins à la fois Acupuncteurs & Homéopathes		Acupuncteurs seulement		Homéopathes seulement	
	Nombre	Femmes en %	Nombre	Femmes en %	Nombre	Femmes en %
Total	1 760	31.2	3 798	30.8	4 485	39.2
Omnipraticiens	1 733	31.0	3 721	30.8	4 301	40.3
Médecine générale	1 504	32.5	3 189	32.5	3 746	52.7
Autres, dont (selon les compétences qu'ils détiennent) :	229		532		555	
Allergologie	6	16.7	23	39.9	21	52.7
Gérontologie-gériatrie	8	25.0	20	20.9	26	22.8
Anesthésie-réanimation	7	57.1	13	53.8	10	50.0
Angéiologie	5	20.0	10	10.0	10	50.0
Médecine du sport	150	14.7	344	15.5	344	19.3
Médecine du travail	21	33.3	46	40.0	56	50.2
Pathologie des infections tropicales	6	16.7	15	6.7	20	30.0
Hydrologie et climatologie médicale	9	66.7	11	54.5	25	60.0
Pédiatrie	4	75.0	6	50.0	7	72.0
Spécialistes	27	41.4	77	30.0	184	50.9
<i>dont :</i>						
Anesthésie-réanimation	2	.	7	15.6	3	30.5
Rhumatologie	2	50.0	15	26.7	3	33.3
Dermato-vénérologie	3	66.7	4	75.0	16	62.5
Médecine interne	1	.	2	.	2	.
Endocrinologie	2	50.0	3	66.7	2	50.0
Gynécologie médicale	2	100.0	3	62.4	6	100.0
Pédiatrie	2	.	3	33.3	89	56.2
Psychiatrie	.	.	9	.	15	22.8
Médecine physique et de rééducation	2	50.0	8	25.0	4	25.0
Médecine du travail	4	22.7
Oto-rhino-laryngologie	2	50.0	2	50.0	10	29.3
Gynécologie-obstétrique	.	.	1	.	12	66.7

Tableau 2 a. Pourcentage des médecins par spécialité et secteur d'activité

	Hôpital public	Hôp. privé PSPH	Hôp. privé non PSPH	Centre de santé	Cabinet individuel	Cabinet de groupe ou Société	Prévention	Autres	Total	Effectif En nombre
Ensemble des médecins	25.5	2.9	2.4	0.6	32.2	25.1	5.2	6.1	100.0	201 400
Libéraux	0.5	0.1	2.9	0.0	53.6	41.8	0.1	0.9	100.0	120 084
Salariés	62.5	7.1	1.6	1.4	0.6	0.6	12.6	13.7	100.0	81 316
Omnipraticiens	14.6	1.6	1.0	0.7	39.8	28.6	5.8	7.8	100.0	98 505
Libéraux	0.3	0.0	0.5	0.0	57.5	41.3	0.1	0.2	100.0	67 880
Salariés	46.4	5.2	2.2	2.2	0.5	0.4	18.5	24.7	100.0	30 625
dont Médecine générale	13.6	1.5	0.9	0.7	41.3	29.3	4.6	8.1	100.0	81 307
Libéraux	0.3	0.0	0.4	0.0	57.9	41.1	0.1	0.2	100.0	57 818
Salariés	46.2	5.1	2.3	2.4	0.5	0.3	15.7	27.5	100.0	23 489
dont Autres (voir Tab 1 b.)	19.6	2.4	1.5	0.7	32.5	25.3	11.5	6.5	100.0	17 198
Libéraux	0.3	0.0	1.3	0.0	55.1	42.9	0.1	0.2	100.0	10 062
Salariés	46.9	5.7	1.8	1.6	0.4	0.6	27.6	15.4	100.0	7 136
Ensemble des spécialités	36.0	4.1	3.7	0.4	24.9	21.8	4.5	4.5	100.0	102 895
Libéraux	0.9	0.2	6.1	0.0	48.5	42.4	0.1	1.9	100.0	52 204
Salariés	72.2	8.2	1.3	0.9	0.6	0.6	9.1	7.1	100.0	50 691
Spécialités médicales	39.5	5.0	3.8	0.4	22.6	25.6	0.9	2.3	100.0	56 171
Libéraux	0.8	0.2	5.8	0.0	43.5	49.2	0.0	0.4	100.0	28 750
Salariés	80.1	9.9	1.6	0.8	0.7	0.8	1.9	4.3	100.0	27 421
Anatomie et cytologie pathologique	44.2	5.8	0.1	0.1	9.9	31.6	.	8.3	100.0	1 607
Anesthésiologie Réanimation	59.3	5.9	10.1	0.0	11.3	12.6	0.1	0.7	100.0	10 140
Cardiologie	30.4	3.1	3.3	0.3	26.1	35.8	0.2	0.8	100.0	5 812
Dermatologie et vénéréologie	10.7	0.6	0.7	0.7	52.5	33.1	0.3	1.3	100.0	3 961
Endocrinologie et métabolismes	41.4	3.7	1.5	0.6	32.9	17.5	0.5	1.9	100.0	1 372
Gastro-Entérologie Hépatologie	35.9	2.8	1.9	0.3	22.9	34.6	0.3	1.3	100.0	3 263
Genétique médicale	88.7	2.2	.	2.0	1.9	1.2	.	4.0	100.0	104
Gynécologie médicale	3.2	1.0	0.5	1.1	56.5	34.9	1.1	1.6	100.0	1 836
Hématologie	78.9	7.7	0.4	0.7	3.4	1.1	.	7.9	100.0	302
Médecine interne	74.2	4.9	1.8	0.3	10.3	5.9	0.5	2.1	100.0	2 445
Médecine nucléaire	48.9	12.0	5.0	0.3	7.0	24.6	.	2.2	100.0	374
Médecine physique et de rééducation	27.4	23.1	10.5	0.5	18.9	11.1	0.8	7.7	100.0	1 894
Néphrologie	66.4	3.4	7.5	0.7	9.6	9.0	0.1	3.4	100.0	1 087
Neurologie	54.6	2.5	0.7	0.1	22.0	18.4	0.2	1.6	100.0	1 697
Oncologie médicale	42.1	33.0	2.3	.	9.1	12.3	.	1.2	100.0	518
Pédiatrie	39.3	2.5	0.8	0.4	27.1	17.8	5.5	6.6	100.0	6 454
Pneumologie	48.3	6.3	3.2	0.7	17.7	21.1	0.9	1.9	100.0	2 624
Radiodiagnostic et imagerie médicale	29.4	4.4	2.4	0.6	14.3	47.9	0.4	0.5	100.0	7 460
Radiothérapie	31.3	22.9	6.2	0.4	9.3	28.8	.	1.2	100.0	604
Rhumatologie	22.8	2.2	2.1	0.4	39.6	30.4	0.5	2.0	100.0	2 616
Spécialités chirurgicales	29.5	2.8	6.2	0.5	31.8	28.2	0.3	0.7	100.0	24 025
Libéraux	1.0	0.3	9.0	0.0	47.5	42.2	0.0	0.1	100.0	15 973
Salariés	86.3	7.9	0.8	1.4	0.7	0.4	0.7	1.8	100.0	8 052
Chirurgie générale	49.0	5.3	11.8	.	18.8	14.3	0.2	0.7	100.0	4 704
Chirurgie infantile	82.6	2.3	2.1	.	8.5	4.5	.	.	100.0	94
Chirurgie maxillo-faciale	50.3	.	.	.	20.7	29.0	.	.	100.0	48
Chirurgie orthopédique et traumatologique	37.1	3.4	14.5	.	21.2	23.2	0.1	0.4	100.0	1 990
Chirurgie plastique et reconstructrice	18.0	2.7	7.3	.	46.4	25.6	.	.	100.0	314
Chirurgie thoracique et cardiaque	58.8	2.7	5.2	0.5	13.6	18.7	.	0.6	100.0	214
Chirurgie urologique	32.1	3.5	10.9	.	21.8	31.7	.	.	100.0	506
Chirurgie vasculaire	31.0	4.3	12.0	.	23.7	29.1	.	.	100.0	334
Chirurgie viscérale	63.1	4.8	9.5	.	9.4	12.8	.	0.5	100.0	479
Gynécologie obstétrique	31.0	2.9	4.2	0.3	31.8	28.8	0.3	0.6	100.0	5 182
Neurochirurgie	72.1	2.3	5.9	.	10.8	7.1	.	1.9	100.0	374
Ophthalmologie	11.3	0.9	1.6	1.2	43.8	40.2	0.4	0.6	100.0	5 406
Oto-rhino laryngologie	19.7	2.6	3.8	0.4	35.1	37.3	0.4	0.8	100.0	2 971
Stomatologie	9.7	0.4	2.6	1.7	57.4	26.6	0.2	1.4	100.0	1 409
Biologie médicale	47.2	2.2	0.6	0.3	1.9	1.0	0.4	46.3	100.0	3 066
Libéraux	0.7	.	0.6	.	4.7	1.0	.	93.1	100.0	893
Salariés	66.3	3.1	0.7	0.5	0.8	1.0	0.5	27.1	100.0	2 173
Psychiatrie	40.3	5.1	1.2	0.6	37.9	9.5	0.7	4.6	100.0	13 548
Libéraux	0.6	0.1	1.2	0.0	78.5	19.0	0.1	0.3	100.0	6 503
Salariés	76.9	9.7	1.3	1.1	0.4	0.7	1.2	8.6	100.0	7 045
Médecine du travail	7.8	0.3	0.2	0.5	1.5	0.3	77.0	12.4	100.0	5 016
Libéraux	77.0	9.5	10.8	2.7	100.0	74
Salariés	8.0	0.3	0.2	0.5	0.4	0.2	77.9	12.5	100.0	4 942
Santé publique	39.4	2.9	0.6	0.7	0.8	0.3	10.5	44.8	100.0	1 069
Libéraux	.	.	9.1	.	63.6	18.2	.	9.1	100.0	11
Salariés	39.8	3.0	0.5	0.7	0.1	0.1	10.6	45.2	100.0	1 058

Tableau 2 b. Effectifs des médecins par spécialité et secteur d'activité

	Hôpital public	hóp. privé PSPH	hóp. privé non PSPH	Centre de santé	Cabinet individuel	Cabinet de groupe ou Société	Prévention	Autres	Total Effectif
Ensemble des médecins	51 436	5 890	4 832	1 144	64 768	50 651	10 379	12 300	201 400
Libéraux	650	142	3 535	30	64 307	50 203	94	1 123	120 084
Salariés	50 786	5 748	1 297	1 114	461	448	10 285	11 177	81 316
Omnipraticiens	14 410	1 622	1 014	684	39 161	28 186	5 713	7 715	98 505
Libéraux	206	26	351	17	39 005	28 064	59	152	67 880
Salariés	14 204	1 596	663	667	156	122	5 654	7 563	30 625
dont Médecine générale	11 032	1 210	760	568	33 580	23 831	3 733	6 594	81 307
Libéraux	176	22	222	12	33 456	23 751	47	132	57 818
Salariés	10 856	1 188	538	556	124	80	3 686	6 462	23 489
dont Autres (voir Tab 1b.)	3 378	412	254	116	5 581	4 356	1 980	1 122	17 198
Libéraux	30	4	129	5	5 549	4 313	12	20	10 062
Salariés	3 348	408	125	111	32	43	1 968	1 102	7 136
Ensemble des spécialités	37 026	4 268	3 818	461	25 607	22 464	4 666	4 585	102 895
Libéraux	444	116	3 184	13	25 302	22 139	35	971	52 204
Salariés	36 582	4 152	634	448	305	325	4 631	3 614	50 691
Spécialités médicales	22 203	2 783	2 112	218	12 692	14 358	524	1 281	56 171
Libéraux	244	67	1 663	8	12 504	14 146	13	105	28 750
Salariés	21 959	2 716	449	210	188	212	511	1 176	27 421
Anatomie et cytologie pathologique	710	93	1	1	160	508	.	134	1 607
Anesthésiologie Réanimation	6 009	598	1 027	2	1 149	1 276	9	69	10 140
Cardiologie	1 764	180	191	18	1 517	2 081	11	49	5 812
Dermatologie et vénéréologie	424	23	27	28	2 080	1 313	14	52	3 961
Endocrinologie et métabolismes	567	51	21	8	451	240	7	26	1 372
Gastro-Entérologie Hépatologie	1 173	90	64	9	748	1 128	9	43	3 263
Génétique médicale	92	2	.	2	2	1	.	4	104
Gynécologie médicale	59	18	9	21	1 038	641	20	30	1 836
Hématologie	239	23	1	2	10	3	.	24	302
Médecine interne	1 813	119	44	7	252	144	12	52	2 445
Médecine nucléaire	183	45	19	1	26	92	.	8	374
Médecine physique et de rééducation	520	437	199	9	359	210	15	145	1 894
Néphrologie	722	37	81	7	105	97	1	37	1 087
Neurologie	926	43	12	1	372	312	3	28	1 697
Oncologie médicale	218	171	12	.	47	64	.	6	518
Pédiatrie	2 536	158	50	29	1 752	1 148	356	425	6 454
Pneumologie	1 266	166	83	18	463	554	24	49	2 624
Radiodiagnostic et imagerie médicale	2 195	331	180	43	1 068	3 575	30	38	7 460
Radiothérapie	189	138	37	2	56	174	.	7	604
Rhumatologie	597	58	54	9	1 037	795	13	53	2 616
Spécialités chirurgicales	7 099	679	1 500	118	7 638	6 769	61	160	24 025
Libéraux	153	40	1 438	3	7 584	6 738	5	12	15 973
Salariés	6 946	639	62	115	54	31	56	148	8 052
Chirurgie générale	2 305	247	557	.	883	672	7	32	4 704
Chirurgie infantile	78	2	2	.	8	4	.	.	94
Chirurgie maxillo-faciale	24	.	.	.	10	14	.	.	48
Chirurgie orthopédique et traumatologique	738	68	289	.	422	462	2	8	1 990
Chirurgie plastique et reconstructrice	56	8	23	.	146	80	.	.	314
Chirurgie thoracique et cardiaque	126	6	11	1	29	40	.	1	214
Chirurgie urologique	162	18	55	.	110	160	.	.	506
Chirurgie vasculaire	104	14	40	.	79	97	.	.	334
Chirurgie viscérale	302	23	45	.	45	61	.	2	479
Gynécologie obstétrique	1 605	152	218	18	1 650	1 493	15	32	5 182
Neurochirurgie	270	9	22	.	40	26	.	7	374
Ophthalmologie	609	49	87	63	2 365	2 175	22	35	5 406
Oto-rhino laryngologie	584	77	114	11	1 041	1 107	12	23	2 971
Stomatologie	136	6	36	24	809	375	3	20	1 409
Biologie médicale	1 447	67	19	10	59	31	12	1 421	3 066
Libéraux	6	.	5	.	42	9	.	831	893
Salariés	1 441	67	14	10	17	22	12	590	2 173
Psychiatrie	5 462	692	169	82	5 135	1 288	97	623	13 548
Libéraux	41	9	77	2	5 108	1 237	9	20	6 503
Salariés	5 421	683	92	80	27	51	88	603	7 045
Médecine du travail	393	16	11	25	75	15	3 860	621	5 016
Libéraux	57	7	8	2	74
Salariés	393	16	11	25	18	8	3 852	619	4 942
Santé publique	422	31	6	7	8	3	112	479	1 069
Libéraux	.	.	1	.	7	2	.	1	11
Salariés	422	31	5	7	1	1	112	478	1 058

Avertissement : sur la cohérence des totaux, voir avertissement page 14

Tableau 2c. Pourcentage de femmes par spécialité et secteur d'activité

	Hôpital public	hóp. privé PSPH	hóp. privé non PSPH	Centre de santé	Cabinet individuel	Cabinet de groupe ou Société	Prévention	Autres	Total
Ensemble des médecins	41.0	41.0	25.4	58.0	31.9	27.7	72.8	58.6	37.2
Libéraux	44.3	33.1	18.1	63.3	31.9	27.6	62.8	36.1	29.8
Salariés	40.9	41.2	45.3	57.8	38.9	41.5	72.9	60.9	48.0
Omnipraticiens	47.4	51.1	46.0	55.1	28.8	26.4	74.9	61.1	36.8
Libéraux	55.3	34.6	33.3	52.9	28.8	26.4	66.1	53.9	28.0
Salariés	47.3	51.3	52.8	55.2	50.4	41.9	75.0	61.3	56.4
dont Médecine générale	49.4	54.6	48.9	54.8	29.5	27.3	80.7	62.4	37.3
Libéraux	59.1	40.9	35.6	33.3	29.4	27.2	70.2	58.3	28.7
Salariés	49.2	54.9	54.4	55.2	49.9	43.2	80.8	62.5	58.3
dont Autres (voir Tab 1b.)	41.1	40.6	37.5	56.7	25.1	21.9	64.2	53.7	34.5
Libéraux	33.3	.	29.5	100.0	24.9	21.7	50.0	25.0	23.7
Salariés	41.2	41.0	45.7	54.8	52.4	39.4	64.3	54.2	49.9
Ensemble des spécialités	38.5	37.1	19.9	62.2	36.7	29.2	70.1	54.4	37.5
Libéraux	39.2	32.8	16.4	76.9	36.7	29.1	57.1	33.3	32.2
Salariés	38.5	37.3	37.6	61.8	33.0	41.3	70.2	60.1	43.0
Spécialités médicales	41.1	38.7	26.7	62.7	41.8	30.5	82.9	61.3	38.8
Libéraux	45.5	41.8	24.5	75.0	41.9	30.4	69.2	47.6	35.3
Salariés	41.0	38.6	34.9	62.2	33.8	40.1	83.3	62.5	42.5
Anatomie et cytologie pathologique	67.8	59.4	100.0	.	57.3	50.1	.	55.3	59.6
Anesthésiologie Réanimation	42.3	39.4	27.5	52.6	33.3	21.3	89.1	47.8	37.1
Cardiologie	20.4	28.9	11.3	60.2	15.6	11.8	20.8	23.2	16.2
Dermatologie et vénéréologie	55.2	67.9	66.2	78.0	62.2	64.9	92.1	59.6	62.6
Endocrinologie et métabolismes	66.7	49.2	65.2	50.0	66.8	67.9	69.3	64.2	66.1
Gastro-Entérologie Hépatologie	27.6	30.0	17.8	33.5	17.7	12.9	47.9	20.2	20.1
Génétique médicale	60.9	51.0	.	100.0	100.0	.	.	100.0	63.1
Gynécologie médicale	68.8	86.4	56.3	95.1	89.4	92.8	94.2	96.6	90.0
Hématologie	47.1	40.8	100.0	45.6	29.5	62.3	.	61.9	47.6
Médecine interne	27.2	15.8	14.1	.	16.5	14.3	15.9	17.7	24.2
Médecine nucléaire	36.7	45.8	22.9	100.0	30.6	19.7	.	11.9	32.1
Médecine physique et de rééducation	56.2	38.1	31.2	67.9	24.9	19.6	62.9	63.0	40.1
Néphrologie	28.3	19.0	34.2	57.4	23.2	23.1	100.0	36.7	28.0
Neurologie	41.6	32.7	32.6	100.0	33.3	32.3	66.5	35.2	37.8
Oncologie médicale	46.9	40.6	50.0	.	25.5	20.3	.	49.2	39.7
Pédiatrie	54.5	55.6	43.2	79.2	51.1	52.7	92.6	86.0	57.5
Pneumologie	36.2	30.3	21.3	41.6	25.7	21.3	57.6	54.7	31.0
Radiodiagnostic et imagerie médicale	40.7	41.7	18.3	56.2	25.4	18.3	62.4	31.3	27.4
Radiothérapie	38.3	32.5	27.2	.	32.1	25.9	.	42.2	32.1
Rhumatologie	40.0	34.8	29.8	66.6	31.6	27.5	53.0	51.0	32.9
Spécialités chirurgicales	19.0	17.8	7.5	65.2	27.7	24.5	54.9	34.0	23.0
Libéraux	26.8	12.5	6.4	100.0	27.8	24.6	40.0	58.3	24.5
Salariés	18.8	18.1	33.9	64.3	11.8	15.2	56.3	32.0	19.9
Chirurgie générale	8.6	4.3	2.0	.	5.1	3.4	.	9.8	6.2
Chirurgie infantile	39.0	.	.	.	37.5	23.7	.	.	36.5
Chirurgie maxillo-faciale	48.4	.	.	.	10.0	7.1	.	.	28.5
Chirurgie orthopédique et traumatologique	3.5	.	2.9	.	2.1	1.1	.	.	2.4
Chirurgie plastique et reconstructrice	18.7	30.0	39.1	.	21.2	8.7	.	.	19.1
Chirurgie thoracique et cardiaque	7.8	.	18.0	100.0	6.9	.	.	.	7.0
Chirurgie urologique	1.3	13.9	1.8	.	2.7	.	.	.	1.7
Chirurgie vasculaire	6.7	8.0	2.5	.	1.3	5.2	.	.	4.5
Chirurgie viscérale	14.3	15.7	6.9	.	13.3	6.9	.	.	12.6
Gynécologie obstétrique	32.6	35.2	17.4	53.0	43.2	38.1	64.3	45.1	37.2
Neurochirurgie	9.2	.	.	.	9.9	7.6	.	.	8.2
Ophthalmologie	45.9	57.3	28.7	80.0	44.4	40.2	75.9	58.7	43.4
Oto-rhino laryngologie	25.4	21.5	8.2	45.8	13.2	11.1	45.2	36.1	15.3
Stomatologie	22.7	39.9	13.9	43.1	13.5	11.7	67.7	40.1	15.0
Biologie médicale	52.1	58.9	55.0	50.2	50.3	48.9	65.1	40.5	46.9
Libéraux	50.0	.	40.0	.	52.4	66.7	.	30.8	32.4
Salariés	52.1	58.9	60.2	50.2	45.3	41.8	65.1	54.3	52.9
Psychiatrie	46.0	46.5	34.9	52.6	36.9	38.8	64.4	55.1	42.4
Libéraux	46.3	55.6	27.3	50.0	37.0	38.0	55.6	40.0	37.2
Salariés	46.0	46.4	41.3	52.7	31.6	58.4	65.3	55.6	47.2
Médecine du travail	74.0	76.2	89.5	82.7	64.9	58.4	68.5	71.9	69.4
Libéraux	59.6	42.9	50.0	50.0	56.8
Salariés	74.0	76.2	89.5	82.7	81.8	72.9	68.5	72.0	69.6
Santé publique	52.3	48.7	80.7	56.1	36.7	31.1	79.9	60.0	58.6
Libéraux	.	.	100.0	.	42.9	50.0	.	100.0	54.5
Salariés	52.3	48.7	76.7	56.1	.	.	79.9	59.9	58.6

Tableau 3 c. Pourcentage de femmes par spécialité et tranche d'âge

	- de 30 ans	30 à 34 ans	35 à 39 ans	40 à 44 ans	45 à 49 ans	50 à 54 ans	55 à 59 ans	60 à 64 ans	65 à 69 ans	70 ans et +	Total
Ensemble des médecins	62.6	55.7	48.4	41.3	37.3	32.0	25.5	24.9	24.3	25.0	37.2
Libéraux	61.6	53.3	42.7	35.8	30.4	24.1	18.1	17.1	18.7	16.5	29.8
Salariés	63.3	57.5	54.4	49.3	50.3	46.9	38.6	35.1	29.9	31.9	48.0
Omnipraticiens	63.2	58.5	52.2	43.5	34.3	27.4	19.8	23.3	24.4	29.1	36.8
Libéraux	63.7	54.7	45.6	36.1	25.5	18.1	11.7	11.7	13.3	14.5	28.0
Salariés	62.7	64.6	62.4	58.4	57.3	55.0	45.2	44.0	37.4	40.7	56.4
dont Médecine générale	63.3	58.9	52.7	43.9	34.2	26.5	18.7	22.4	24.4	27.9	37.3
Libéraux	64.0	54.9	45.7	36.2	26.3	18.2	11.5	11.3	12.6	13.2	28.7
Salariés	62.4	65.8	64.5	60.6	58.0	56.5	46.4	45.8	39.6	40.8	58.3
dont Autres (cf. Tab 1b.)	61.6	51.4	48.8	41.5	34.6	30.4	24.1	27.1	24.6	33.9	34.5
Libéraux	40.0	49.4	45.0	35.5	22.6	17.8	12.8	13.5	15.9	21.6	23.7
Salariés	79.7	52.6	51.9	49.5	55.6	51.6	42.3	39.8	31.4	40.3	49.9
Ensemble des spécialités	61.5	52.7	44.3	38.5	40.1	36.5	29.7	25.8	24.2	21.8	37.5
Libéraux	40.0	49.2	37.9	35.3	35.9	31.8	24.7	20.7	21.9	18.0	32.2
Salariés	63.8	53.7	48.6	41.6	46.0	42.5	36.0	31.4	26.3	24.9	43.0
Spécialités médicales	64.0	55.9	47.5	39.5	39.9	36.1	31.2	27.5	26.0	21.8	38.8
Libéraux	40.0	55.6	45.0	38.8	37.8	33.7	26.9	22.5	22.1	16.4	35.3
Salariés	66.8	56.0	49.2	40.2	42.9	39.2	36.8	33.1	29.3	25.5	42.5
Anatomie et cytologie pathologique	100.0	71.7	65.7	64.7	58.5	56.5	55.9	52.8	51.3	21.2	59.6
Anesthésiologie Réanimation	51.4	41.1	35.8	33.8	31.9	37.9	39.3	46.3	49.0	40.6	37.1
Cardiologie	56.2	31.8	25.3	18.7	15.7	10.3	9.4	6.5	4.6	17.8	16.2
Dermatologie et vénéréologie	87.6	75.3	71.3	65.1	65.4	61.9	51.8	48.2	40.1	24.8	62.6
Endocrinologie et métabolismes	92.8	85.1	83.1	66.3	62.5	50.7	40.6	24.8	31.9	9.4	66.1
Gastro-Entérologie Hépatologie	58.5	51.5	29.4	20.4	17.6	10.8	8.4	4.5	9.0	4.9	20.1
Génétique médicale	.	67.4	100.0	60.7	64.8	53.3	41.8	40.0	.	.	63.1
Gynécologie médicale	.	100.0	100.0	97.7	95.6	94.5	77.9	74.5	65.0	64.3	90.0
Hématologie	20.1	49.8	50.7	34.1	51.7	54.7	66.3	49.5	36.2	19.6	47.6
Médecine interne	.	51.8	50.2	30.7	32.0	15.7	13.7	9.2	8.1	7.8	24.2
Médecine nucléaire	33.4	49.6	42.1	30.1	31.1	32.7	24.3	9.6	17.3	.	32.1
Médecine physique et de rééducation	51.5	64.3	55.5	60.7	41.6	30.8	29.9	25.0	25.4	13.5	40.1
Néphrologie	81.3	49.6	37.0	25.7	29.8	20.8	18.8	12.7	6.8	.	28.0
Neurologie	71.7	51.9	45.5	38.2	29.0	30.6	28.6	32.7	10.0	36.6	37.8
Oncologie médicale	36.6	66.5	54.0	36.4	38.5	11.9	23.7	.	11.6	.	39.7
Pédiatrie	84.3	83.1	69.4	58.0	61.2	60.6	43.7	37.6	36.4	37.4	57.5
Pneumologie	70.4	58.9	45.0	28.6	28.1	20.0	19.4	25.9	17.6	12.1	31.0
Radiodiagnostic et imagerie médicale	57.1	46.1	43.2	30.8	30.4	20.5	14.0	11.6	9.8	16.3	27.4
Radiothérapie	69.4	47.3	44.3	36.8	35.6	31.0	20.0	7.8	22.9	9.6	32.1
Rhumatologie	81.3	63.6	54.6	39.1	35.3	20.7	16.3	16.3	14.0	2.5	32.9
Spécialités chirurgicales	33.7	27.9	25.0	26.7	28.7	22.9	14.3	11.0	11.2	13.5	23.0
Libéraux	80.0	28.4	23.9	28.9	30.4	25.3	16.0	11.9	13.0	13.4	24.5
Salariés	27.8	27.7	26.1	22.7	23.4	15.4	10.1	9.4	7.8	13.6	19.9
Chirurgie générale	9.2	14.8	13.8	13.3	6.7	3.3	2.7	2.0	.	3.7	6.2
Chirurgie infantile	.	54.9	49.3	35.9	36.5
Chirurgie maxillo-faciale	.	39.7	41.1	25.1	28.5
Chirurgie orthopédique et traumatologique	.	5.4	3.6	3.1	2.4	0.7	0.6	.	.	.	2.4
Chirurgie plastique et reconstructrice	.	13.4	22.0	20.9	11.4	15.0	7.1	16.7	.	.	19.1
Chirurgie thoracique et cardiaque	.	.	12.7	6.0	8.7	7.0
Chirurgie urologique	.	.	3.0	2.1	1.6	1.7
Chirurgie vasculaire	.	.	9.5	4.1	9.4	.	2.2	.	.	.	4.5
Chirurgie viscérale	.	28.0	17.3	9.9	2.5	.	23.3	.	.	.	12.6
Gynécologie obstétrique	48.1	61.6	50.0	47.9	47.0	32.3	17.6	11.6	10.7	16.3	37.2
Neurochirurgie	.	18.7	12.7	6.0	9.8	5.5	6.6	3.5	.	.	8.2
Ophthalmologie	46.0	38.5	42.7	46.2	45.9	48.6	35.8	32.2	34.1	33.9	43.4
Oto-rhino laryngologie	60.2	26.8	21.0	20.0	17.3	11.9	9.6	6.9	4.3	3.4	15.3
Stomatologie	.	22.7	38.4	21.6	14.9	13.7	12.2	7.8	9.8	12.6	15.0
Biologie médicale	49.2	65.4	54.3	47.0	48.0	47.4	36.1	38.3	22.4	29.4	46.9
Libéraux	.	54.2	33.0	26.1	38.1	38.3	28.4	29.2	18.5	20.0	32.4
Salariés	57.7	68.5	64.3	57.7	52.5	51.1	38.5	42.5	23.3	31.2	52.9
Psychiatrie	61.1	64.7	54.0	45.2	43.8	39.9	35.8	32.1	34.6	26.0	42.4
Libéraux	.	51.3	40.2	39.5	41.1	37.0	33.3	30.9	36.7	25.8	37.2
Salariés	66.7	67.3	59.4	49.0	46.9	43.7	38.6	33.5	32.4	26.3	47.2
Médecine du travail	100.0	86.9	73.2	73.7	76.3	67.3	60.6	58.7	42.3	38.1	69.4
Libéraux	.	.	100.0	62.5	58.3	70.6	58.3	50.0	25.0	.	56.8
Salariés	100.0	88.3	73.0	73.9	76.6	67.3	60.6	58.7	43.3	39.8	69.6
Santé publique	100.0	64.4	54.7	55.8	62.9	62.1	52.8	43.5	.	.	58.6
Libéraux	.	.	50.0	60.0	50.0	100.0	54.5
Salariés	100.0	64.9	54.8	55.7	63.0	61.9	52.8	43.5	.	.	58.6

Tableau 4 a. Pourcentage des médecins par spécialité et tranche d'unité urbaine

	Commune rurale	Unité urb. de moins de 5 000 hab	de 5 000 à moins de 10 000 hab	de 10 000 à moins de 20 000 hab	de 20 000 à moins de 50 000 hab	de 50 000 à moins de 100 000 hab	de 100 000 à moins de 200 000 hab	de 200 000 à moins de 2 000 000	Agglom. parisienne	Total Effectif
Ensemble des médecins	6.0	3.3	4.1	5.1	8.5	10.0	8.2	32.7	22.1	201 400
Libéraux	9.0	4.5	4.7	5.3	8.0	9.0	7.7	31.2	20.5	120 084
Salariés	1.5	1.5	3.1	4.7	9.3	11.4	9.0	34.9	24.5	81 316
Omnipraticiens	11.2	5.7	5.3	5.5	7.9	9.2	7.3	28.3	19.5	98 505
Libéraux	15.5	7.4	6.1	5.5	7.0	7.6	6.8	27.4	16.7	67 880
Salariés	1.8	1.9	3.6	5.5	9.9	12.7	8.5	30.2	25.8	30 625
dont Médecine générale	11.9	5.9	5.4	5.4	7.4	9.0	7.1	27.7	20.1	81 307
Libéraux	16.1	7.5	6.2	5.5	6.6	7.4	6.5	27.0	17.3	57 818
Salariés	1.8	2.0	3.5	5.2	9.4	12.9	8.3	29.6	27.2	23 489
dont Autres (cf. Tab 1 b.)	7.8	4.8	4.7	6.0	10.2	10.3	8.5	30.8	16.8	17 198
Libéraux	12.1	7.0	5.5	5.6	9.2	8.9	8.2	29.8	13.6	10 062
Salariés	1.8	1.7	3.6	6.6	11.6	12.2	8.9	32.2	21.4	7 136
Ensemble des spécialités	1.0	1.0	2.9	4.7	9.1	10.8	9.1	36.9	24.5	102 895
Libéraux	0.6	0.8	2.9	5.1	9.4	10.9	8.9	36.2	25.3	52 204
Salariés	1.3	1.2	2.9	4.2	8.9	10.7	9.3	37.7	23.8	50 691
Spécialités médicales	0.8	0.8	2.6	4.7	9.1	10.7	9.1	38.0	24.2	56 171
Libéraux	0.5	0.7	2.9	5.5	9.7	11.3	9.0	36.8	23.5	28 750
Salariés	1.0	0.9	2.3	3.8	8.5	10.1	9.3	39.3	24.9	27 421
Anatomie et cytologie pathologique	0.4	.	0.7	0.9	4.7	10.5	10.3	48.2	24.3	1 607
Anesthésiologie Réanimation	0.5	0.4	2.5	4.1	9.0	10.2	9.8	42.7	20.8	10 140
Cardiologie	0.6	1.1	3.3	6.1	10.0	11.3	8.3	35.1	24.1	5 812
Dermatologie et vénéréologie	0.7	0.5	3.0	5.3	8.4	9.4	8.0	36.7	27.8	3 961
Endocrinologie et métabolismes	0.8	0.1	1.1	2.5	7.5	10.8	9.7	42.6	24.9	1 372
Gastro-Entérologie Hépatologie	0.2	0.2	2.7	6.0	11.7	12.6	9.9	33.7	23.0	3 263
Génétique médicale	2.3	8.1	51.2	38.4	104
Gynécologie médicale	0.3	1.0	2.7	4.5	7.8	6.9	7.1	37.6	32.1	1 836
Hématologie	0.4	0.3	0.4	0.4	2.1	6.7	12.1	41.6	36.1	302
Médecine interne	0.3	0.7	2.1	2.8	8.3	9.4	7.9	39.0	29.4	2 445
Médecine nucléaire	.	.	0.3	.	2.2	10.5	13.9	50.8	22.3	374
Médecine physique et de rééducation	6.6	4.4	4.6	6.8	8.2	9.7	8.4	38.6	12.6	1 894
Néphrologie	0.2	0.4	1.0	1.5	9.8	13.9	11.7	38.7	22.7	1 087
Neurologie	0.3	0.4	0.7	1.9	8.4	11.9	10.9	41.9	23.7	1 697
Oncologie médicale	.	0.2	.	0.4	3.2	9.3	11.3	49.2	26.4	518
Pédiatrie	0.6	0.6	1.8	4.1	9.1	10.1	8.5	35.8	29.3	6 454
Pneumologie	2.1	1.6	2.3	5.0	10.8	14.7	9.7	35.3	18.4	2 624
Radiodiagnostic et imagerie médicale	0.3	1.2	4.6	6.9	10.3	11.0	8.5	34.2	23.1	7 460
Radiothérapie	0.7	.	0.5	0.9	6.0	13.0	14.5	39.4	24.9	604
Rhumatologie	1.0	0.9	2.1	5.3	10.7	11.7	8.6	34.6	25.2	2 616
Spécialités chirurgicales	0.4	0.6	3.0	5.4	10.5	11.6	9.4	35.0	24.1	24 025
Libéraux	0.5	0.7	3.0	5.3	10.2	11.5	9.2	34.0	25.5	15 973
Salariés	0.1	0.4	3.1	5.6	11.0	11.8	9.9	36.9	21.4	8 052
Chirurgie générale	0.2	0.5	3.5	5.2	10.2	10.9	8.9	37.8	22.8	4 704
Chirurgie infantile	3.4	16.1	63.3	17.3	94
Chirurgie maxillo-faciale	2.4	12.9	25.3	24.8	34.6	48
Chirurgie orthopédique et traumatologique	0.6	0.2	3.0	5.3	14.6	13.3	10.5	33.7	18.7	1 990
Chirurgie plastique et reconstructrice	.	.	0.3	.	3.9	9.0	12.0	52.0	22.8	314
Chirurgie thoracique et cardiaque	.	.	0.6	0.5	5.0	6.7	16.1	48.9	22.2	214
Chirurgie urologique	0.2	.	1.1	2.0	11.7	17.0	16.2	36.3	15.5	506
Chirurgie vasculaire	.	0.3	.	0.9	8.5	15.0	13.4	44.2	17.6	334
Chirurgie viscérale	0.4	0.5	3.1	7.4	13.8	15.5	12.7	31.0	15.4	479
Gynécologie obstétrique	0.2	0.5	3.1	6.7	11.6	12.7	9.0	32.8	23.5	5 182
Neurochirurgie	0.3	.	0.6	.	1.3	2.4	13.0	61.2	21.2	374
Ophtalmologie	0.5	1.2	4.3	6.5	9.9	10.4	8.3	32.5	26.5	5 406
Oto-rhino laryngologie	1.0	0.7	2.3	5.4	10.2	12.1	8.6	32.3	27.4	2 971
Stomatologie	0.1	0.1	1.0	3.4	9.0	10.7	9.8	34.7	31.1	1 409
Biologie médicale	0.6	1.5	3.5	3.7	5.4	7.2	8.8	40.9	28.4	3 066
Libéraux	1.7	4.0	5.9	7.5	8.2	10.2	8.8	34.6	19.0	893
Salariés	0.1	0.5	2.5	2.2	4.3	6.0	8.8	43.5	32.3	2 173
Psychiatrie	2.9	2.1	3.8	3.9	7.3	9.4	7.7	34.1	28.9	13 548
Libéraux	1.0	0.4	1.9	2.7	5.8	7.9	7.7	38.9	33.7	6 503
Salariés	4.7	3.6	5.6	4.9	8.7	10.7	7.7	29.7	24.4	7 045
Médecine du travail	1.1	1.3	2.8	4.6	10.4	13.9	11.4	36.3	18.1	5 016
Libéraux	6.8	1.4	.	2.7	6.8	4.1	2.7	37.8	37.8	74
Salariés	1.0	1.3	2.8	4.7	10.4	14.1	11.5	36.3	17.8	4 942
Santé publique	0.2	0.4	1.1	2.5	7.0	8.6	9.3	51.6	19.3	1 069
Libéraux	9.1	9.1	.	54.5	27.3	11
Salariés	0.2	0.4	1.1	2.6	7.0	8.6	9.4	51.6	19.2	1 058

Tableau 4 b. Effectifs des médecins par spécialité et tranche d'unité urbaine

	Commune rurale	Unité urb. de moins de 5 000 hab	de 5 000 à moins de 10 000 hab	de 10 000 à moins de 20 000 hab	de 20 000 à moins de 50 000 hab	de 50 000 à moins de 100 000 hab	de 100 000 à moins de 200 000 hab	de 200 000 à moins de 2 000 000	Agglom. parisienne	Total Effectif
Ensemble des médecins	12 056	6 632	8 202	10 240	17 181	20 165	16 575	65 841	44 508	201 400
Libéraux	10 830	5 430	5 644	6 394	9 647	10 865	9 247	37 469	24 558	120 084
Salariés	1 226	1 202	2 558	3 846	7 534	9 300	7 328	28 372	19 950	81 316
Omnipraticiens	11 058	5 629	5 237	5 425	7 793	9 069	7 196	27 840	19 257	98 505
Libéraux	10 501	5 038	4 146	3 728	4 759	5 168	4 608	18 581	11 351	67 880
Salariés	557	591	1 091	1 697	3 034	3 901	2 588	9 259	7 906	30 625
dont Médecine générale	9 708	4 805	4 421	4 386	6 039	7 300	5 738	22 544	16 367	81 307
Libéraux	9 280	4 334	3 589	3 161	3 830	4 273	3 782	15 582	9 987	57 818
Salariés	428	471	832	1 225	2 209	3 027	1 956	6 962	6 380	23 489
dont Autres (cf. Tab 1 b.)	1 350	824	816	1 039	1 754	1 769	1 458	5 297	2 890	17 198
Libéraux	1 221	704	557	567	929	895	826	2 999	1 364	10 062
Salariés	129	120	259	472	825	874	632	2 298	1 526	7 136
Ensemble des spécialités	998	1 003	2 965	4 814	9 388	11 096	9 379	38 001	25 251	102 895
Libéraux	329	392	1 498	2 666	4 888	5 697	4 639	18 888	13 207	52 204
Salariés	669	611	1 467	2 148	4 500	5 399	4 740	19 113	12 044	50 691
Spécialités médicales	432	458	1 468	2 613	5 119	6 037	5 126	21 352	13 566	56 171
Libéraux	154	212	843	1 567	2 798	3 258	2 585	10 583	6 750	28 750
Salariés	278	246	625	1 046	2 321	2 779	2 541	10 769	6 816	27 421
Anatomie et cytologie pathologique	6	.	12	15	75	168	166	775	390	1 607
Anesthésiologie Réanimation	46	42	251	419	909	1 035	999	4 334	2 104	10 140
Cardiologie	37	64	192	354	581	655	485	2 041	1 403	5 812
Dermatologie et vénéréologie	28	21	120	212	332	373	318	1 454	1 102	3 961
Endocrinologie et métabolismes	11	1	15	34	103	148	133	585	342	1 372
Gastro-Entérologie Hépatologie	7	8	87	196	381	410	324	1 099	752	3 263
Génétique médicale	2	8	53	40	104
Gynécologie médicale	5	19	50	83	142	127	130	690	589	1 836
Hématologie	1	1	1	1	6	20	37	126	109	302
Médecine interne	8	16	51	68	203	231	194	954	719	2 445
Médecine nucléaire	.	.	1	.	8	39	52	190	83	374
Médecine physique et de rééducation	126	84	87	129	154	183	159	732	239	1 894
Néphrologie	2	5	11	17	106	151	127	421	247	1 087
Neurologie	5	6	12	32	142	202	185	710	402	1 697
Oncologie médicale	.	1	.	2	17	48	58	255	137	518
Pédiatrie	39	36	119	262	588	654	551	2 312	1 892	6 454
Pneumologie	56	42	61	131	284	386	253	927	483	2 624
Radiodiagnostic et imagerie médicale	24	88	341	513	769	819	635	2 550	1 721	7 460
Radiothérapie	4	.	3	5	36	79	88	238	150	604
Rhumatologie	26	23	54	138	281	305	224	905	660	2 616
Spécialités chirurgicales	95	150	723	1 302	2 514	2 780	2 268	8 404	5 789	24 025
Libéraux	87	119	477	853	1 631	1 831	1 473	5 435	4 067	15 973
Salariés	8	31	246	449	883	949	795	2 969	1 722	8 052
Chirurgie générale	8	24	163	244	478	515	419	1 779	1 074	4 704
Chirurgie infantile	3	15	60	16	94
Chirurgie maxillo-faciale	1	6	12	12	17	48
Chirurgie orthopédique et traumatologique	12	5	60	106	290	265	209	670	372	1 990
Chirurgie plastique et reconstructrice	.	.	1	.	12	28	38	164	72	314
Chirurgie thoracique et cardiaque	.	.	1	1	11	14	34	105	48	214
Chirurgie urologique	1	.	6	10	59	86	82	183	79	506
Chirurgie vasculaire	.	1	.	3	28	50	45	148	59	334
Chirurgie viscérale	2	2	15	36	66	74	61	149	74	479
Gynécologie obstétrique	12	26	158	345	601	657	465	1 701	1 218	5 182
Neurochirurgie	1	.	2	.	5	9	48	229	79	374
Ophtalmologie	25	67	234	351	533	562	447	1 757	1 430	5 406
Oto-rhino laryngologie	31	22	67	160	303	359	254	961	813	2 971
Stomatologie	2	2	14	47	128	150	139	489	439	1 409
Biologie médicale	18	46	106	114	167	221	269	1 254	871	3 066
Libéraux	15	36	53	67	73	91	79	309	170	893
Salariés	3	10	53	47	94	130	190	945	701	2 173
Psychiatrie	396	279	517	525	992	1 268	1 044	4 617	3 910	13 548
Libéraux	68	24	125	177	380	513	500	2 527	2 189	6 503
Salariés	328	255	392	348	612	755	544	2 090	1 721	7 045
Médecine du travail	55	65	140	233	521	698	572	1 823	909	5 016
Libéraux	5	1	.	2	5	3	2	28	28	74
Salariés	50	64	140	231	516	695	570	1 795	881	4 942
Santé publique	2	4	11	27	75	92	100	552	206	1 069
Libéraux	1	1	.	6	3	11
Salariés	2	4	11	27	74	91	100	546	203	1 058

Avertissement : sur la cohérence des totaux, voir avertissement page 14

Tableau 4 c. Pourcentage de femmes par spécialité et tranche d'unité urbaine

	Commune rurale	Unité urb. de moins de 5 000 hab	de 5 000 à moins de 10 000 hab	de 10 000 à moins de 20 000 hab	de 20 000 à moins de 50 000 hab	de 50 000 à moins de 100 000 hab	de 100 000 à moins de 200 000 hab	de 200 000 à moins de 2 000 000	Agglom. parisienne	Total
Ensemble des médecins	26.1	28.0	30.4	32.0	33.5	34.4	36.9	39.2	43.7	37.2
Libéraux	23.8	23.3	26.5	27.2	27.0	25.0	28.9	31.7	36.0	29.8
Salariés	46.4	49.4	38.8	40.1	41.8	45.4	47.0	49.2	53.1	48.0
Omnipraticiens	24.8	25.4	28.0	32.5	36.7	37.7	40.5	40.3	43.8	36.8
Libéraux	23.4	21.9	23.9	25.2	26.7	25.0	30.0	30.9	33.5	28.0
Salariés	52.9	55.3	43.4	48.6	52.2	54.6	59.2	59.0	58.6	56.4
dont Médecine générale	26.0	26.6	29.0	32.7	37.7	37.9	41.6	40.9	43.6	37.3
Libéraux	24.7	23.5	25.0	25.6	27.8	25.0	31.1	31.8	33.3	28.7
Salariés	55.5	55.5	46.1	51.3	54.8	56.1	62.1	61.3	59.6	58.3
dont Autres (cf. Tab 1 b.)	16.3	18.4	22.4	31.6	33.2	37.1	36.0	37.5	45.2	34.5
Libéraux	13.3	12.2	16.7	23.1	22.5	24.8	24.9	26.6	34.8	23.7
Salariés	44.5	54.6	34.8	41.8	45.2	49.6	50.3	51.8	54.5	49.9
Ensemble des spécialités	40.4	42.4	34.5	31.5	30.8	31.7	34.2	38.5	43.6	37.5
Libéraux	39.2	40.6	33.6	29.9	27.2	25.0	27.9	32.5	38.1	32.2
Salariés	40.9	43.7	35.4	33.3	34.7	38.7	40.4	44.4	49.5	43.0
Spécialités médicales	38.6	35.9	33.0	31.1	31.3	30.7	34.8	40.7	45.9	38.8
Libéraux	48.1	34.4	35.1	31.9	30.1	27.2	31.0	36.1	42.4	35.3
Salariés	33.4	37.1	30.2	29.9	32.7	34.9	38.7	45.3	49.5	42.5
Anatomie et cytologie pathologique	16.7	.	71.1	42.7	61.0	51.1	52.2	59.9	66.7	59.6
Anesthésiologie Réanimation	31.4	32.9	27.3	24.0	27.8	30.9	32.2	40.6	43.1	37.1
Cardiologie	22.3	29.3	14.6	12.2	13.2	12.0	16.0	15.4	21.1	16.2
Dermatologie et vénéréologie	67.6	71.1	73.0	65.9	54.6	49.9	56.7	63.7	67.4	62.6
Endocrinologie et métabolismes	68.8	100.0	60.2	60.7	65.8	61.2	69.3	66.0	67.9	66.1
Gastro-Entérologie Hépatologie	34.0	30.6	16.5	17.0	16.8	18.2	19.5	18.5	26.2	20.1
Génétique médicale	47.2	41.9	61.8	70.1	63.1
Gynécologie médicale	100.0	84.4	94.0	90.7	90.0	88.6	85.3	91.2	89.5	90.0
Hématologie	100.0	100.0	.	.	55.3	59.0	32.3	44.0	54.3	47.6
Médecine interne	28.7	42.1	9.0	16.7	18.2	15.6	25.0	26.5	26.8	24.2
Médecine nucléaire	25.0	33.5	32.9	36.5	32.1
Médecine physique et de rééducation	36.1	32.1	42.7	36.7	38.6	36.8	29.6	42.6	48.5	40.1
Néphrologie	.	79.3	33.3	18.0	20.8	21.7	22.7	30.3	33.4	28.0
Neurologie	21.9	19.5	17.1	21.4	42.2	30.0	28.7	39.7	43.2	37.8
Oncologie médicale	.	.	.	51.0	48.3	29.4	39.2	41.1	40.1	39.7
Pédiatrie	63.6	81.9	61.7	47.8	47.8	48.6	52.8	58.3	64.3	57.5
Pneumologie	23.7	24.7	29.0	28.6	19.2	25.2	27.2	34.6	39.8	31.0
Radiodiagnostic et imagerie médicale	48.5	17.0	18.2	21.8	22.2	19.6	23.5	30.5	34.2	27.4
Radiothérapie	50.0	.	31.6	40.7	30.2	25.4	39.8	26.2	39.9	32.1
Rhumatologie	26.8	8.9	37.2	34.0	27.2	25.6	34.1	30.8	41.8	32.9
Spécialités chirurgicales	27.5	36.9	22.8	20.6	17.9	18.3	19.4	22.4	29.7	23.0
Libéraux	28.7	45.4	29.8	25.3	20.7	19.3	20.5	23.6	29.5	24.5
Salariés	14.4	4.1	9.4	11.6	12.7	16.4	17.5	20.2	30.2	19.9
Chirurgie générale	12.0	.	1.2	1.5	3.8	3.5	4.9	7.0	9.5	6.2
Chirurgie infantile	31.3	48.1	32.2	42.3	36.5
Chirurgie maxillo-faciale	40.4	33.3	28.9	28.5
Chirurgie orthopédique et traumatologique	8.2	.	.	2.1	1.1	2.0	3.2	2.1	4.0	2.4
Chirurgie plastique et reconstructrice	32.3	17.7	27.2	17.5	17.2	19.1
Chirurgie thoracique et cardiaque	7.4	5.6	13.6	7.0
Chirurgie urologique	1.5	1.2	2.3	2.5	1.7
Chirurgie vasculaire	3.5	7.2	4.5	4.2	3.9	4.5
Chirurgie viscérale	.	.	8.0	10.6	9.7	11.5	9.3	13.4	19.8	12.6
Gynécologie obstétrique	49.5	55.4	34.5	32.9	31.7	31.1	34.9	39.1	42.6	37.2
Neurochirurgie	40.0	13.5	2.3	6.7	14.1	8.2
Ophtalmologie	51.8	52.0	42.2	33.8	34.5	34.1	36.2	42.6	55.5	43.4
Oto-rhino laryngologie	16.5	27.0	6.5	11.4	8.4	13.6	14.5	15.1	20.1	15.3
Stomatologie	.	.	28.3	17.0	11.2	13.7	13.1	16.2	15.4	15.0
Biologie médicale	42.9	41.9	47.1	37.7	51.9	41.5	39.0	46.6	51.6	46.9
Libéraux	33.3	44.4	37.7	23.9	35.6	28.6	25.3	33.0	34.1	32.4
Salariés	100.0	32.6	56.5	57.2	64.5	50.6	44.7	51.1	55.9	52.9
Psychiatrie	44.3	49.2	42.7	41.5	36.8	41.6	39.6	40.7	46.1	42.4
Libéraux	35.3	62.5	36.8	36.2	32.4	30.4	34.2	36.3	41.2	37.2
Salariés	46.2	47.9	44.6	44.2	39.5	49.2	44.5	46.1	52.5	47.2
Médecine du travail	44.8	69.2	68.4	66.2	65.8	67.3	72.5	69.3	74.0	69.4
Libéraux	20.0	100.0	.	100.0	20.0	33.3	50.0	71.4	53.6	56.8
Salariés	47.2	68.7	68.4	65.9	66.3	67.4	72.5	69.2	74.6	69.6
Santé publique	100.0	100.0	68.1	66.5	64.2	66.0	49.7	57.6	57.1	58.6
Libéraux	100.0	.	.	66.7	33.3	54.5
Salariés	100.0	100.0	68.1	66.5	63.7	66.7	49.7	57.5	57.5	58.6

Tableau 5 a Pourcentage des médecins par région et tranche d'âge

	- de 30 ans	30 à 34 ans	35 à 39 ans	40 à 44 ans	45 à 49 ans	50 à 54 ans	55 à 59 ans	60 à 64 ans	65 à 69 ans	70 ans et +	Total En %	Effectif En nombre
Ensemble France métropolitaine	0.6	6.9	12.2	17.5	21.1	21.4	12.3	4.9	2.0	1.2	100.0	201 400
Généralistes	0.8	7.2	12.9	20.1	20.7	21.5	10.8	3.5	1.4	1.1	100.0	98 505
Spécialistes	0.4	6.6	11.4	15.0	21.4	21.4	13.7	6.2	2.6	1.4	100.0	102 895
ILE-DE-FRANCE Total	0.4	5.9	11.0	16.6	20.4	20.6	12.0	6.1	3.6	3.4	100.0	47 329
Généralistes	0.6	6.1	11.8	19.6	20.7	20.7	10.2	4.5	2.6	3.2	100.0	20 807
Spécialistes	0.2	5.7	10.4	14.3	20.1	20.6	13.4	7.4	4.4	3.5	100.0	26 522
CHAMPAGNE-ARDENNE Total	0.6	7.8	12.7	18.4	19.8	22.8	11.9	4.5	1.0	0.5	100.0	3 677
Généralistes	0.8	9.2	13.6	19.8	20.5	21.9	10.1	2.7	1.0	0.4	100.0	1 985
Spécialistes	0.5	6.1	11.7	16.6	19.1	23.7	14.0	6.6	1.1	0.5	100.0	1 692
PICARDIE Total	0.9	7.1	12.8	19.7	21.3	20.8	12.0	3.9	1.2	0.2	100.0	4 804
Généralistes	1.2	7.7	13.5	21.4	21.0	20.5	10.5	3.2	0.9	0.2	100.0	2 674
Spécialistes	0.4	6.5	11.9	17.7	21.7	21.2	14.0	4.8	1.6	0.2	100.0	2 130
HAUTE-NORMANDIE Total	0.4	6.5	12.8	17.6	22.4	21.1	12.7	4.7	1.5	0.3	100.0	4 836
Généralistes	0.5	6.7	13.4	20.8	22.2	20.2	11.5	3.2	1.1	0.4	100.0	2 496
Spécialistes	0.2	6.2	12.2	14.2	22.6	22.0	14.0	6.2	2.0	0.3	100.0	2 340
CENTRE Total	0.4	5.3	11.9	18.1	22.2	23.5	12.1	4.9	1.2	0.6	100.0	6 633
Généralistes	0.5	5.5	13.0	20.0	22.0	24.2	10.1	3.6	0.7	0.5	100.0	3 374
Spécialistes	0.3	5.0	10.6	16.1	22.4	22.9	14.2	6.2	1.6	0.7	100.0	3 259
BASSE-NORMANDIE Total	0.2	5.1	12.7	18.9	22.5	22.8	12.4	4.0	1.1	0.3	100.0	3 922
Généralistes	0.3	5.6	13.4	21.2	22.5	20.9	11.8	3.1	0.8	0.3	100.0	1 992
Spécialistes	0.2	4.6	12.0	16.6	22.5	24.7	13.0	4.9	1.3	0.2	100.0	1 930
BOURGOGNE Total	0.6	6.7	11.2	18.2	20.8	23.1	12.4	4.6	1.9	0.5	100.0	4 535
Généralistes	0.9	7.9	11.6	20.8	21.1	22.7	10.1	3.1	1.4	0.4	100.0	2 455
Spécialistes	0.2	5.2	10.6	15.3	20.6	23.5	15.1	6.3	2.5	0.6	100.0	2 080
NORD-PAS-DE-CALAIS Total	0.9	9.3	14.2	18.9	20.3	17.8	11.8	3.9	2.2	0.6	100.0	11 752
Généralistes	1.2	8.9	14.7	20.1	19.8	18.7	11.0	3.3	1.8	0.5	100.0	6 503
Spécialistes	0.6	9.8	13.5	17.4	20.9	16.8	13.0	4.7	2.6	0.8	100.0	5 249
LORRAINE Total	0.7	7.2	12.7	17.7	23.2	20.5	12.5	4.6	0.8	0.1	100.0	6 878
Généralistes	0.8	8.6	14.5	20.7	20.7	19.5	10.9	3.4	0.5	0.2	100.0	3 494
Spécialistes	0.5	5.8	10.8	14.6	25.7	21.4	14.1	5.9	1.1	0.1	100.0	3 384
ALSACE Total	0.5	6.8	13.1	18.9	22.1	20.2	11.3	5.1	1.6	0.5	100.0	6 094
Généralistes	0.7	6.9	13.5	21.8	21.4	20.9	9.5	4.0	1.2	0.2	100.0	2 902
Spécialistes	0.4	6.7	12.6	16.3	22.7	19.5	13.0	6.1	1.9	0.9	100.0	3 193
FRANCHE-COMTE Total	0.6	8.4	13.7	18.2	20.5	22.2	12.0	3.9	0.5	0.1	100.0	3 279
Généralistes	0.9	9.7	15.5	21.5	18.8	20.1	10.9	2.3	0.1	0.1	100.0	1 726
Spécialistes	0.2	7.0	11.6	14.5	22.4	24.6	13.2	5.6	0.9	0.1	100.0	1 553
PAYS-DE-LA-LOIRE Total	0.5	7.4	13.6	18.2	21.5	21.7	12.3	3.8	0.9	0.2	100.0	9 052
Généralistes	0.5	7.3	13.6	19.9	22.1	21.7	11.4	2.6	0.7	0.2	100.0	4 728
Spécialistes	0.5	7.4	13.7	16.3	20.8	21.7	13.2	5.1	1.1	0.2	100.0	4 324
BRETAGNE Total	0.6	8.0	12.8	17.3	20.9	23.2	12.4	3.5	1.1	0.2	100.0	9 099
Généralistes	0.7	7.8	14.0	19.3	19.9	24.1	10.4	2.8	0.7	0.3	100.0	4 603
Spécialistes	0.5	8.1	11.7	15.2	22.0	22.3	14.3	4.2	1.5	0.2	100.0	4 496
POITOU-CHARENTES Total	0.6	7.6	12.1	17.1	22.1	23.6	12.0	3.9	0.8	0.4	100.0	4 854
Généralistes	0.7	8.4	12.9	18.6	21.8	23.0	10.5	3.0	0.6	0.4	100.0	2 648
Spécialistes	0.4	6.5	11.1	15.2	22.5	24.3	13.7	4.9	1.0	0.4	100.0	2 206
AQUITAINE Total	0.3	6.4	12.0	17.3	19.6	23.4	13.8	4.7	2.0	0.5	100.0	10 449
Généralistes	0.5	7.5	12.7	20.0	19.0	22.8	12.5	3.4	1.2	0.4	100.0	4 991
Spécialistes	0.2	5.3	11.4	14.8	20.1	24.0	15.1	6.0	2.7	0.5	100.0	5 458
MIDI-PYRENEES Total	0.5	6.2	11.5	17.0	20.5	23.1	13.6	5.2	1.5	0.9	100.0	9 637
Généralistes	0.8	6.9	11.6	20.2	19.2	23.0	12.2	3.9	1.3	0.9	100.0	4 640
Spécialistes	0.3	5.6	11.3	14.1	21.7	23.1	14.9	6.4	1.8	0.8	100.0	4 997
LIMOUSIN Total	0.9	8.5	13.4	16.9	21.3	22.8	11.1	3.7	1.1	0.3	100.0	2 367
Généralistes	1.1	9.5	14.1	19.1	20.3	23.2	9.4	2.0	0.8	0.5	100.0	1 257
Spécialistes	0.6	7.4	12.7	14.3	22.4	22.4	12.9	5.6	1.5	0.2	100.0	1 109
RHONE-ALPES Total	0.8	7.8	13.0	17.7	21.9	20.1	12.3	4.5	1.4	0.6	100.0	19 150
Généralistes	1.0	7.6	13.8	20.8	21.2	20.6	10.5	3.1	0.9	0.5	100.0	9 295
Spécialistes	0.7	8.0	12.2	14.8	22.4	19.6	14.0	5.8	1.8	0.7	100.0	9 856
Auvergne Total	0.7	8.4	11.3	17.1	20.8	23.1	11.5	4.6	1.9	0.6	100.0	3 878
Généralistes	0.8	8.6	13.0	19.0	20.0	23.4	10.0	3.4	1.2	0.7	100.0	2 096
Spécialistes	0.6	8.2	9.3	14.8	21.8	22.8	13.3	6.0	2.7	0.5	100.0	1 782
LANGUEDOC-ROUSSILLON Total	0.5	6.8	12.5	17.2	20.8	21.5	13.3	4.9	1.7	0.7	100.0	8 930
Généralistes	0.6	6.3	11.8	20.4	20.1	22.3	12.1	3.9	1.5	1.0	100.0	4 389
Spécialistes	0.5	7.3	13.2	14.1	21.5	20.7	14.4	5.9	2.0	0.5	100.0	4 540
PROVENCE-ALPES-COTE-D'AZUR Total	0.8	6.9	11.2	16.8	21.5	22.5	12.1	5.1	2.0	1.1	100.0	19 302
Généralistes	1.1	7.0	11.9	19.6	21.0	22.3	11.0	3.5	1.6	1.1	100.0	8 960
Spécialistes	0.5	6.9	10.6	14.3	21.9	22.6	13.2	6.4	2.4	1.2	100.0	10 342
CORSE Total	0.5	5.9	11.6	17.8	22.6	20.4	13.3	3.6	2.7	1.7	100.0	944
Généralistes	0.5	7.8	12.0	21.2	20.5	20.2	11.4	2.6	2.4	1.5	100.0	492
Spécialistes	0.5	3.8	11.2	14.0	24.8	20.6	15.3	4.7	3.1	2.0	100.0	452

Tableau 5 b Effectifs des médecins par région et tranche d'âge

	- de 30 ans	30 à 34 ans	35 à 39 ans	40 à 44 ans	45 à 49 ans	50 à 54 ans	55 à 59 ans	60 à 64 ans	65 à 69 ans	70 ans et +	Total Effectif	Age moyen
Ensemble France métropolitaine	1 160	13 894	24 474	35 182	42 427	43 186	24 769	9 802	4 019	2 487	201 400	47.5
Généralistes	760	7 135	12 709	19 785	20 391	21 144	10 631	3 467	1 393	1 090	98 505	46.7
Spécialistes	401	6 758	11 766	15 397	22 036	22 043	14 138	6 334	2 626	1 397	102 895	48.3
ILE-DE-FRANCE Total	182	2 788	5 218	7 870	9 635	9 755	5 657	2 892	1 721	1 610	47 329	48.9
Généralistes	121	1 276	2 451	4 079	4 306	4 301	2 113	941	545	676	20 807	48.0
Spécialistes	61	1 511	2 767	3 791	5 329	5 454	3 545	1 951	1 176	935	26 522	49.7
CHAMPAGNE-ARDENNE Total	24	285	468	675	729	837	438	166	38	17	3 677	46.9
Généralistes	15	182	270	394	406	435	201	54	19	8	1 985	46.0
Spécialistes	9	104	198	281	323	401	237	112	19	9	1 692	47.9
PICARDIE Total	42	343	614	948	1 025	999	579	189	58	9	4 804	46.6
Généralistes	32	205	361	571	562	548	281	86	24	4	2 674	46.0
Spécialistes	9	138	252	377	463	451	297	103	34	5	2 130	47.4
HAUTE-NORMANDIE Total	19	312	618	852	1 083	1 020	615	225	74	17	4 836	47.2
Généralistes	13	166	333	519	555	505	288	79	27	10	2 496	46.5
Spécialistes	6	146	284	333	529	515	328	146	47	6	2 340	48.0
CENTRE Total	25	348	787	1 199	1 470	1 562	803	323	77	38	6 633	47.6
Généralistes	16	186	440	675	741	815	341	120	24	16	3 374	46.8
Spécialistes	9	162	346	524	730	747	462	203	53	22	3 259	48.4
BASSE-NORMANDIE Total	10	202	499	743	882	893	485	156	42	10	3 922	47.2
Généralistes	6	112	268	422	447	417	235	61	17	6	1 992	46.7
Spécialistes	4	90	231	320	435	476	250	95	25	4	1 930	47.8
BOURGOGNE Total	27	303	507	827	945	1 046	564	208	86	22	4 535	47.5
Généralistes	22	195	286	510	517	557	249	76	34	9	2 455	46.4
Spécialistes	5	108	221	318	428	490	315	132	52	13	2 080	48.7
NORD-PAS-DE-CALAIS Total	105	1 092	1 667	2 220	2 386	2 097	1 392	464	254	74	11 752	46.3
Généralistes	76	579	958	1 305	1 290	1 217	713	216	115	34	6 503	46.0
Spécialistes	30	512	709	915	1 096	880	680	249	138	40	5 249	46.8
LORRAINE Total	46	496	872	1 218	1 594	1 407	859	319	56	10	6 878	46.8
Généralistes	30	301	507	724	725	683	381	118	19	6	3 494	45.8
Spécialistes	16	195	365	494	870	724	478	201	37	4	3 384	47.8
ALSACE Total	33	414	796	1 152	1 344	1 229	689	309	95	33	6 094	47.0
Généralistes	21	199	393	632	621	605	276	116	34	4	2 902	46.2
Spécialistes	12	215	403	520	723	624	414	193	61	28	3 193	47.7
FRANCHE-COMTE Total	18	277	448	596	673	729	393	127	16	3	3 279	46.3
Généralistes	15	168	267	372	325	347	187	40	2	2	1 726	45.1
Spécialistes	3	109	180	225	348	382	205	87	13	1	1 553	47.7
PAYS-DE-LA-LOIRE Total	45	666	1 235	1 647	1 944	1 961	1 111	345	80	19	9 052	46.6
Généralistes	25	347	643	940	1 045	1 024	539	123	32	9	4 728	46.2
Spécialistes	20	319	593	706	899	937	571	222	48	10	4 324	47.1
BRETAGNE Total	56	725	1 168	1 570	1 904	2 112	1 125	317	99	22	9 099	46.8
Généralistes	32	361	644	889	917	1 108	481	129	31	12	4 603	46.2
Spécialistes	24	364	525	682	987	1 004	645	188	68	10	4 496	47.3
POITOU-CHARENTES Total	29	367	585	828	1 075	1 145	581	189	37	18	4 854	46.9
Généralistes	20	223	341	493	578	608	279	80	15	10	2 648	46.2
Spécialistes	10	144	244	335	496	537	302	109	22	8	2 206	47.7
AQUITAINE Total	34	666	1 258	1 803	2 045	2 447	1 447	496	206	47	10 449	47.7
Généralistes	25	376	634	996	950	1 138	622	170	59	22	4 991	46.8
Spécialistes	9	291	624	807	1 095	1 309	825	326	147	25	5 458	48.6
MIDI-PYRENEES Total	51	600	1 104	1 640	1 978	2 222	1 311	499	149	83	9 637	47.8
Généralistes	36	319	540	937	891	1 067	567	181	60	42	4 640	47.1
Spécialistes	15	281	564	704	1 086	1 155	744	318	90	41	4 997	48.4
LIMOUSIN Total	20	201	318	399	503	540	262	87	27	8	2 367	46.5
Généralistes	13	119	178	240	255	292	118	25	10	6	1 257	45.7
Spécialistes	7	82	141	159	249	248	143	62	17	2	1 109	47.4
RHONE-ALPES Total	163	1 492	2 480	3 387	4 186	3 842	2 357	861	265	118	19 150	46.8
Généralistes	95	705	1 279	1 933	1 974	1 912	979	286	83	48	9 295	46.1
Spécialistes	68	787	1 201	1 454	2 212	1 929	1 378	575	182	70	9 856	47.5
AUVERGNE Total	26	326	438	663	807	896	446	177	72	25	3 878	47.2
Généralistes	16	180	272	399	418	490	210	71	24	15	2 096	46.4
Spécialistes	10	146	167	264	389	406	236	106	48	10	1 782	48.0
LANGUEDOC- ROUSSILLON Total	49	604	1 120	1 536	1 856	1 920	1 184	440	156	65	8 930	47.4
Généralistes	28	275	520	894	882	980	531	171	66	42	4 389	47.2
Spécialistes	21	329	600	641	974	940	653	269	90	23	4 540	47.7
PROVENCE-ALPES- COTE-D'AZUR Total	151	1 333	2 164	3 240	4 149	4 335	2 344	978	386	222	19 302	47.7
Généralistes	97	623	1 066	1 756	1 886	1 996	983	311	142	99	8 960	46.9
Spécialistes	53	709	1 098	1 484	2 263	2 340	1 361	667	244	123	10 342	48.3
CORSE Total	5	55	110	168	213	192	125	34	26	16	944	47.9
Généralistes	2	38	59	104	101	99	56	13	12	7	492	47.0
Spécialistes	2	17	51	64	112	93	69	21	14	9	452	48.9

Avertissement : sur la cohérence des totaux, voir avertissement page 14

Tableau 5 c. Pourcentage de femmes par région et tranche d'âge

	- de 30 ans	30 à 34 ans	35 à 39 ans	40 à 44 ans	45 à 49 ans	50 à 54 ans	55 à 59 ans	60 à 64 ans	65 à 69 ans	70 ans et +	Total
Ensemble France métropolitaine Total	62.6	55.7	48.4	41.3	37.3	32.0	25.5	24.9	24.3	25.0	37.2
Généralistes	63.2	58.5	52.2	43.5	34.3	27.4	19.8	23.3	24.4	29.1	36.8
Spécialistes	61.5	52.7	44.3	38.5	40.1	36.5	29.7	25.8	24.2	21.8	37.5
ILE-DE-FRANCE Total	71.3	59.7	54.1	46.5	44.9	40.3	35.2	34.5	31.3	27.7	43.3
Généralistes	73.3	63.4	57.0	49.2	42.4	35.8	30.3	33.8	29.3	32.6	43.3
Spécialistes	67.2	56.5	51.5	43.6	46.9	43.9	38.2	34.8	32.2	24.2	43.4
CHAMPAGNE-ARDENNE Total	53.5	52.5	44.0	37.6	33.1	26.8	20.9	13.0	11.6	17.9	32.9
Généralistes	70.6	54.0	48.2	38.4	31.6	22.2	14.6	11.0	17.3	37.2	33.1
Spécialistes	24.1	49.8	38.2	36.6	34.9	31.8	26.1	14.0	5.9	.	32.6
PICARDIE Total	63.2	54.1	44.9	34.8	32.2	28.1	17.7	15.5	18.7	.	32.7
Généralistes	70.6	57.8	49.1	38.5	31.5	22.6	12.9	14.3	26.3	.	33.5
Spécialistes	37.6	48.5	38.8	29.1	33.0	34.9	22.2	16.5	13.4	.	31.7
HAUTE-NORMANDIE Total	40.7	62.9	49.2	42.4	34.8	29.4	24.5	18.6	16.6	25.4	36.3
Généralistes	30.9	66.6	49.6	45.2	29.9	23.2	16.9	10.9	15.5	41.0	34.6
Spécialistes	63.2	58.8	48.7	38.0	40.0	35.5	31.2	22.8	17.2	.	38.2
CENTRE Total	69.1	55.6	44.8	38.5	33.8	27.9	21.0	16.3	17.9	25.2	33.2
Généralistes	58.7	51.6	46.1	39.8	30.2	22.4	16.2	14.5	8.9	13.8	31.4
Spécialistes	87.5	60.2	43.1	36.8	37.4	33.8	24.6	17.4	21.9	33.1	35.0
BASSE-NORMANDIE Total	55.2	57.7	44.0	41.2	32.1	26.9	20.9	14.2	4.8	.	33.0
Généralistes	48.7	63.9	49.4	42.9	31.5	22.4	13.2	13.8	5.9	.	33.3
Spécialistes	66.3	49.9	37.8	38.9	32.6	30.8	28.1	14.4	4.0	.	32.8
BOURGOGNE Total	63.6	60.0	45.4	37.2	33.9	26.0	20.2	19.4	22.9	5.2	33.2
Généralistes	61.4	60.2	47.8	41.3	32.4	26.3	18.0	16.7	31.9	.	35.0
Spécialistes	73.4	59.6	42.3	30.8	35.7	25.6	22.0	20.9	17.0	9.0	31.0
NORD-PAS-DE-CALAIS Total	50.6	51.7	43.9	35.6	30.5	25.3	19.2	20.8	20.0	16.1	32.5
Généralistes	43.9	50.8	45.0	35.4	27.8	23.2	14.2	17.7	24.8	21.8	31.3
Spécialistes	67.7	52.7	42.4	35.9	33.7	28.2	24.3	23.5	16.1	11.3	34.0
LORRAINE Total	71.0	48.5	45.5	37.2	33.7	27.8	23.7	25.4	21.9	.	34.1
Généralistes	74.3	52.3	46.6	40.2	26.9	21.5	16.4	24.9	32.3	.	32.8
Spécialistes	64.9	42.7	44.0	32.8	39.4	33.7	29.5	25.8	16.5	.	35.5
ALSACE Total	64.9	53.6	47.2	39.8	34.7	28.1	21.4	18.9	22.0	16.0	34.8
Généralistes	80.0	62.4	55.8	40.1	32.4	23.8	18.0	11.8	26.6	24.5	35.6
Spécialistes	38.7	45.4	38.8	39.5	36.8	32.4	23.6	23.2	19.5	14.7	34.1
FRANCHE-COMTE Total	80.9	55.3	51.4	36.8	32.4	30.7	21.3	17.5	.	.	35.5
Généralistes	77.7	60.4	56.7	36.8	27.5	20.4	10.2	6.1	.	.	33.8
Spécialistes	100.0	47.3	43.4	36.7	37.0	40.2	31.4	22.7	.	.	37.4
PAYS-DE-LA-LOIRE Total	67.2	60.2	48.4	41.4	35.5	28.6	20.2	22.7	12.3	5.5	36.2
Généralistes	83.4	64.6	53.6	45.4	31.9	24.1	15.0	25.6	17.5	11.2	36.3
Spécialistes	46.0	55.4	42.8	36.1	39.8	33.6	25.1	21.1	8.9	.	36.1
BRETAGNE Total	62.9	57.9	50.9	42.0	35.9	28.2	19.3	19.4	17.7	4.5	36.1
Généralistes	60.5	60.5	53.5	45.1	35.2	24.5	14.6	21.2	29.2	8.1	36.6
Spécialistes	66.1	55.3	47.6	37.8	36.6	32.3	22.9	18.2	12.5	.	35.6
POITOU-CHARENTES Total	49.8	54.3	47.4	38.3	34.0	26.7	20.6	14.3	2.7	16.2	33.6
Généralistes	52.0	58.5	51.9	43.7	31.9	22.3	14.5	12.5	6.7	19.3	34.2
Spécialistes	45.2	47.8	41.1	30.3	36.5	31.7	26.3	15.7	.	12.4	32.8
AQUITAINE Total	67.6	54.7	45.6	39.7	34.3	30.0	24.2	18.3	10.8	19.2	34.3
Généralistes	63.8	55.3	50.4	39.2	29.2	21.5	17.6	17.6	10.3	16.9	32.1
Spécialistes	78.1	54.0	40.8	40.4	38.6	37.4	29.1	18.6	11.0	21.4	36.3
MIDI-PYRENEES Total	70.2	52.2	48.0	43.8	38.1	32.0	26.7	26.0	23.8	33.7	37.4
Généralistes	72.7	51.3	51.8	46.6	31.5	26.6	21.1	16.8	25.6	31.9	35.5
Spécialistes	64.2	53.3	44.3	40.2	43.5	37.0	30.9	31.2	22.5	35.5	39.1
LIMOUSIN Total	63.5	57.1	47.5	46.1	34.7	27.6	20.2	12.2	11.5	12.3	36.1
Généralistes	69.5	57.9	58.6	51.1	33.4	25.3	16.3	3.9	19.8	16.7	38.8
Spécialistes	51.4	55.8	33.3	38.6	36.1	30.3	23.4	15.6	6.6	.	33.0
RHONE-ALPES Total	63.0	58.2	50.0	43.6	39.8	34.0	24.8	25.3	26.4	20.7	39.5
Généralistes	61.0	62.0	54.2	46.7	38.0	30.1	18.9	28.0	30.0	25.6	40.0
Spécialistes	65.8	54.8	45.6	39.5	41.4	38.0	29.0	24.0	24.8	17.3	39.0
AUVERGNE Total	66.7	56.4	48.7	38.7	35.9	32.8	20.9	18.7	17.6	17.5	36.1
Généralistes	73.3	58.1	55.5	42.9	35.6	32.0	17.9	19.0	17.0	20.9	38.3
Spécialistes	56.4	54.3	37.6	32.5	36.2	33.8	23.6	18.4	17.9	12.0	33.5
LANGUEDOC- ROUSSILLON Total	63.0	45.8	42.7	39.8	35.8	31.9	24.4	22.9	20.7	21.6	34.8
Généralistes	57.7	50.7	51.1	43.7	34.3	28.1	21.1	19.9	15.5	30.6	35.5
Spécialistes	70.2	41.6	35.5	34.3	37.2	35.9	27.0	24.8	24.5	5.3	34.2
PROVENCE-ALPES- COTE-D'AZUR Total	54.2	52.7	46.9	39.0	35.0	30.4	24.8	22.8	21.8	22.7	35.1
Généralistes	54.1	58.2	52.2	39.8	32.4	27.5	20.7	26.1	21.8	28.5	35.4
Spécialistes	54.4	47.8	41.6	38.1	37.2	32.9	27.8	21.3	21.8	18.0	34.8
CORSE Total	79.1	43.2	31.0	34.1	32.2	30.7	17.3	21.9	9.7	22.9	29.9
Généralistes	100.0	43.8	30.9	39.0	29.4	31.0	9.3	25.0	.	.	29.9
Spécialistes	58.3	41.8	31.1	26.1	34.7	30.5	23.7	20.1	17.7	41.8	29.8

Tableau 5 d. Effectifs et densité des médecins par région et département (spécialistes/généralistes)

DEPARTEMENT	Population	Effectifs			Densité		
		Total	Spécialistes	Généralistes	Total	Spécialistes	Généralistes
France métropolitaine	59 625 900	201 400	102 895	98 505	338	173	165
Bas-Rhin	1 054 703	3 981	2 150	1 831	377	204	174
Haut-Rhin	724 330	2 113	1 043	1 071	292	144	148
ALSACE	1 779 033	6 094	3 193	2 902	343	179	163
Dordogne	394 091	1 010	383	627	256	97	159
Gironde	1 319 335	5 421	3 115	2 306	411	236	175
Landes	335 034	964	406	559	288	121	167
Lot-et-Garonne	309 564	842	388	454	272	125	147
Pyrénées-Atlantiques	613 187	2 211	1 167	1 045	361	190	170
AQUITAINE	2 971 211	10 449	5 458	4 991	352	184	168
Allier	346 662	938	414	524	271	119	151
Cantal	150 990	390	163	227	258	108	150
Haute-Loire	213 098	450	158	292	211	74	137
Puy-de-Dôme	613 228	2 099	1 047	1 053	342	171	172
AUVERGNE	1 323 978	3 878	1 782	2 096	293	135	158
Côte-d'Or	514 453	1 805	901	905	351	175	176
Nièvre	226 520	551	225	326	243	99	144
Saône-et-Loire	548 489	1 369	618	751	250	113	137
Yonne	339 618	809	336	473	238	99	139
BOURGOGNE	1 629 080	4 535	2 080	2 455	278	128	151
Côtes-d'Armor	550 457	1 475	675	800	268	123	145
Finistère	866 161	2 807	1 406	1 401	324	162	162
Ille-et-Vilaine	893 361	2 942	1 503	1 439	329	168	161
Morbihan	657 444	1 875	913	963	285	139	146
BRETAGNE	2 967 423	9 099	4 496	4 603	307	152	155
Cher	316 614	729	339	390	230	107	123
Eure-et-Loir	413 184	948	413	536	229	100	130
Indre	232 814	520	215	305	223	92	131
Indre-et-Loire	566 391	2 040	1 167	872	360	206	154
Loir-et-Cher	320 842	795	327	468	248	102	146
Loiret	633 267	1 600	798	802	253	126	127
CENTRE	2 483 112	6 633	3 259	3 374	267	131	136
Ardennes	292 448	709	289	421	242	99	144
Aube	295 983	685	299	387	231	101	131
Marne	572 497	1 794	894	900	313	156	157
Haute-Marne	195 230	488	211	277	250	108	142
CHAMPAGNE-ARDENNE	1 356 159	3 677	1 692	1 985	271	125	146
Corse- du Sud	119 673	471	236	235	394	197	196
Haute-Corse	144 430	473	217	256	327	150	177
CORSE	264 103	944	452	492	357	171	186
Doubs	507 040	1 742	918	824	344	181	163
Jura	254 633	632	263	369	248	103	145
Haute-Saône	232 864	529	200	329	227	86	141
Territoire- de- Belfort	139 595	375	172	204	269	123	146
FRANCHE-COMTE	1 134 133	3 279	1 553	1 726	289	137	152
Paris	2 153 463	18 327	11 335	6 992	851	526	325
Seine-et-Marne	1 221 572	3 022	1 467	1 555	247	120	127
Yvelines	1 376 222	4 332	2 357	1 975	315	171	144
Essonne	1 149 495	3 310	1 619	1 690	288	141	147
Hauts-de-Seine	1 459 777	6 332	3 419	2 913	434	234	200
Seine-Saint-Denis	1 402 659	3 981	1 811	2 170	284	129	155
Val-de-Marne	1 247 239	4 951	2 908	2 044	397	233	164
Val-d'Oise	1 124 257	3 075	1 607	1 468	274	143	131
ILE-DE-FRANCE	11 134 684	47 329	26 522	20 807	425	238	187
Aude	316 016	1 036	479	557	328	152	176
Gard	638 361	2 145	1 041	1 104	336	163	173
Hérault	927 110	4 162	2 304	1 858	449	249	200
Lozère	74 568	176	64	112	236	86	150
Pyrénées-Orientales	402 884	1 410	652	758	350	162	188
LANGUEDOC-ROUSSILLON	2 358 940	8 930	4 540	4 389	379	192	186

Tableau 5 d. Effectifs et densité des médecins par région et département (spécialistes/généralistes)

DEPARTEMENT	Population	Effectifs			Densité		
		Total	Spécialistes	Généralistes	Total	Spécialistes	Généralistes
Corrèze	234 752	668	307	361	285	131	154
Creuse	124 626	319	113	206	256	91	165
Haute-Vienne	358 973	1 379	690	690	384	192	192
LIMOUSIN	718 350	2 367	1 109	1 257	330	154	175
Meurthe-et-Moselle	721 799	2 764	1 515	1 248	383	210	173
Meuse	194 043	405	157	248	209	81	128
Moselle	1 037 369	2 770	1 303	1 467	267	126	141
Vosges	384 225	939	409	530	244	106	138
LORRAINE	2 337 437	6 878	3 384	3 494	294	145	149
Ariège	138 967	411	164	247	296	118	178
Aveyron	266 313	760	349	411	285	131	154
Haute-Garonne	1 085 490	4 893	2 760	2 133	451	254	197
Gers	174 027	496	195	301	285	112	173
Lot	163 252	487	212	275	298	130	168
Hautes-Pyrénées	224 672	839	405	434	373	180	193
Tarn	348 786	1 149	621	528	329	178	151
Tarn-et-Garonne	209 657	601	290	311	287	138	148
MIDI-PYRENEES	2 611 164	9 637	4 997	4 640	369	191	178
Nord	2 591 905	8 226	3 821	4 405	317	147	170
Pas-de-Calais	1 461 871	3 526	1 428	2 097	241	98	143
NORD-PAS-DE-CALAIS	4 053 775	11 752	5 249	6 503	290	129	160
Calvados	662 366	2 125	1 129	996	321	170	150
Manche	487 995	1 134	517	617	232	106	126
Orne	295 650	663	283	380	224	96	129
BASSE-NORMANDIE	1 446 010	3 922	1 930	1 992	271	133	138
Eure	553 532	1 126	467	659	203	84	119
Seine-Maritime	1 256 545	3 710	1 873	1 837	295	149	146
HAUTE-NORMANDIE	1 810 077	4 836	2 340	2 496	267	129	138
Loire-Atlantique	1 167 758	3 724	1 953	1 771	319	167	152
Maine-et-Loire	748 220	2 137	1 061	1 076	286	142	144
Mayenne	291 152	595	220	375	204	76	129
Sarthe	540 123	1 298	572	726	240	106	134
Vendée	552 743	1 297	518	780	235	94	141
PAYS DE LA LOIRE	3 299 996	9 052	4 324	4 728	274	131	143
Aisne	542 603	1 270	550	720	234	101	133
Oise	779 413	1 790	756	1 035	230	97	133
Somme	564 618	1 743	824	919	309	146	163
PICARDIE	1 886 633	4 804	2 130	2 674	255	113	142
Charente	343 502	938	396	542	273	115	158
Charente-Maritime	570 575	1 704	792	912	299	139	160
Deux-Sèvres	348 757	872	333	539	250	95	155
Vienne	408 304	1 339	686	654	328	168	160
POITOU-CHARENTES	1 671 138	4 854	2 206	2 648	290	132	158
Alpes-de-Haute-Provence	143 114	481	189	292	336	132	204
Hautes-Alpes	124 582	509	211	298	409	169	239
Alpes-Maritimes	1 031 202	4 706	2 711	1 995	456	263	193
Bouches-du-Rhône	1 877 017	8 614	4 715	3 899	459	251	208
Var	926 117	3 182	1 605	1 576	344	173	170
Vaucluse	512 405	1 810	910	900	353	178	176
PROVENCE-ALPES-COTE-D'AZUR	4 614 437	19 302	10 342	8 960	418	224	194
Ain	530 692	1 101	458	643	207	86	121
Ardeche	291 217	727	317	410	250	109	141
Drôme	448 082	1 310	638	672	292	142	150
Isère	1 124 158	3 723	1 905	1 818	331	169	162
Loire	734 532	2 289	1 183	1 106	312	161	151
Rhône	1 612 362	6 773	3 927	2 846	420	244	177
Savoie	382 700	1 264	572	692	330	149	181
Haute-Savoie	651 283	1 963	856	1 107	301	131	170
RHONE-ALPES	5 775 026	19 150	9 856	9 295	332	171	161

Tableau 5 e. Effectifs et densité des médecins par région et département (libéraux et mixtes/salariés)

DEPARTEMENT	Population	Effectifs			Densité		
		Total	Libéraux et mixtes	Salariés	Total	Libéraux et mixtes	Salariés
France métropolitaine	59 625 900	201 400	120 084	81 316	338	201	136
Bas-Rhin	1 054 703	3 981	2 261	1 720	377	214	163
Haut-Rhin	724 330	2 113	1 151	962	292	159	133
ALSACE	1 779 033	6 094	3 412	2 682	343	192	151
Dordogne	394 091	1 010	665	345	256	169	88
Gironde	1 319 335	5 421	3 418	2 003	411	259	152
Landes	335 034	964	664	300	288	198	90
Lot-et-Garonne	309 564	842	538	304	272	174	98
Pyrénées-Atlantiques	613 187	2 211	1 532	679	361	250	111
AQUITAINE	2 971 211	10 449	6 817	3 632	352	229	122
Allier	346 662	938	574	364	271	166	105
Cantal	150 990	390	244	146	258	162	97
Haute-Loire	213 098	450	285	165	211	134	77
Puy-de-Dôme	613 228	2 099	1 241	858	342	202	140
AUVERGNE	1 323 978	3 878	2 344	1 534	293	177	116
Côte-d'Or	514 453	1 805	1 038	767	351	202	149
Nièvre	226 520	551	348	203	243	154	90
Saône-et-Loire	548 489	1 369	855	514	250	156	94
Yonne	339 618	809	506	303	238	149	89
BOURGOGNE	1 629 080	4 535	2 747	1 788	278	169	110
Côtes-d'Armor	550 457	1 475	928	547	268	169	99
Finistère	866 161	2 807	1 602	1 205	324	185	139
Ille-et-Vilaine	893 361	2 942	1 650	1 292	329	185	145
Morbihan	657 444	1 875	1 146	729	285	174	111
BRETAGNE	2 967 423	9 099	5 326	3 773	307	179	127
Cher	316 614	729	432	297	230	136	94
Eure-et-Loir	413 184	948	561	387	229	136	94
Indre	232 814	520	309	211	223	133	91
Indre-et-Loire	566 391	2 040	1 146	894	360	202	158
Loir-et-Cher	320 842	795	516	279	248	161	87
Loiret	633 267	1 600	954	646	253	151	102
CENTRE	2 483 112	6 633	3 918	2 715	267	158	109
Ardennes	292 448	709	400	309	242	137	106
Aube	295 983	685	430	255	231	145	86
Marne	572 497	1 794	1 006	788	313	176	138
Haute-Marne	195 230	488	303	185	250	155	95
CHAMPAGNE-ARDENNE	1 356 159	3 677	2 139	1 538	271	158	113
Corse-du-Sud	119 673	471	301	170	394	252	142
Haute-Corse	144 430	473	309	164	327	214	114
CORSE	264 103	944	610	334	357	231	126
Doubs	507 040	1 742	952	790	344	188	156
Jura	254 633	632	377	255	248	148	100
Haute-Saône	232 864	529	315	214	227	135	92
Territoire de Belfort	139 595	375	222	153	269	159	110
FRANCHE-COMTE	1 134 133	3 279	1 866	1 413	289	165	125
Paris	2 153 463	18 327	9 441	8 886	851	438	413
Seine-et-Marne	1 221 572	3 022	1 883	1 139	247	154	93
Yvelines	1 376 222	4 332	2 715	1 617	315	197	117
Essonne	1 149 495	3 310	2 084	1 226	288	181	107
Hauts-de-Seine	1 459 777	6 332	3 459	2 873	434	237	197
Seine-Saint-Denis	1 402 659	3 981	2 274	1 707	284	162	122
Val-de-Marne	1 247 239	4 951	2 460	2 491	397	197	200
Val-d'Oise	1 124 257	3 075	1 909	1 166	274	170	104
ILE-DE-FRANCE	11 134 684	47 329	26 225	21 104	425	236	190
Aude	316 016	1 036	686	350	328	217	111
Gard	638 361	2 145	1 412	733	336	221	115
Hérault	927 110	4 162	2 637	1 525	449	284	164
Lozère	74 568	176	108	68	236	145	91
Pyrénées-Orientales	402 884	1 410	1 006	404	350	250	100
LANGUEDOC-ROUSSILLON	2 358 940	8 930	5 849	3 081	379	248	131

Tableau 5 e. Effectifs et densité des médecins par région et département (libéraux et mixtes/salariés)

DEPARTEMENT	Population	Effectifs			Densité		
		Total	Libéraux et mixtes	Salariés	Total	Libéraux et mixtes	Salariés
Corrèze	234 752	668	422	246	285	180	105
Creuse	124 626	319	192	127	256	154	102
Haute-Vienne	358 973	1 379	783	596	384	218	166
LIMOUSIN	718 350	2 367	1 397	970	330	194	135
Meurthe-et-Moselle	721 799	2 764	1 447	1 317	383	200	182
Meuse	194 043	405	240	165	209	124	85
Moselle	1 037 369	2 770	1 605	1 165	267	155	112
Vosges	384 225	939	580	359	244	151	93
LORRAINE	2 337 437	6 878	3 872	3 006	294	166	129
Ariège	138 967	411	240	171	296	173	123
Aveyron	266 313	760	468	292	285	176	110
Haute-Garonne	1 085 490	4 893	3 287	1 606	451	303	148
Gers	174 027	496	318	178	285	183	102
Lot	163 252	487	282	205	298	173	126
Hautes-Pyrénées	224 672	839	494	345	373	220	154
Tarn	348 786	1 149	685	464	329	196	133
Tarn-et-Garonne	209 657	601	406	195	287	194	93
MIDI-PYRENEES	2 611 164	9 637	6 180	3 457	369	237	132
Nord	2 591 905	8 226	4 811	3 415	317	186	132
Pas-de-Calais	1 461 871	3 526	2 164	1 362	241	148	93
NORD-PAS-DE-CALAIS	4 053 775	11 752	6 975	4 777	290	172	118
Calvados	662 366	2 125	1 180	945	321	178	143
Manche	487 995	1 134	677	457	232	139	94
Orne	295 650	663	378	285	224	128	96
BASSE-NORMANDIE	1 446 010	3 922	2 235	1 687	271	155	117
Eure	553 532	1 126	678	448	203	122	81
Seine-Maritime	1 256 545	3 710	2 229	1 481	295	177	118
HAUTE-NORMANDIE	1 810 077	4 836	2 907	1 929	267	161	107
Loire-Atlantique	1 167 758	3 724	2 248	1 476	319	193	126
Maine-et-Loire	748 220	2 137	1 302	835	286	174	112
Mayenne	291 152	595	351	244	204	121	84
Sarthe	540 123	1 298	783	515	240	145	95
Vendée	552 743	1 297	818	479	235	148	87
PAYS DE LA LOIRE	3 299 996	9 052	5 502	3 550	274	167	108
Aisne	542 603	1 270	705	565	234	130	104
Oise	779 413	1 790	1 020	770	230	131	99
Somme	564 618	1 743	945	798	309	167	141
PICARDIE	1 886 633	4 804	2 670	2 134	255	142	113
Charente	343 502	938	592	346	273	172	101
Charente-Maritime	570 575	1 704	1 146	558	299	201	98
Deux-Sèvres	348 757	872	513	359	250	147	103
Vienne	408 304	1 339	765	574	328	187	141
POITOU-CHARENTES	1 671 138	4 854	3 016	1 838	290	180	110
Alpes-de-Haute-Provence	143 114	481	309	172	336	216	120
Hautes-Alpes	124 582	509	277	232	409	222	186
Alpes-Maritimes	1 031 202	4 706	3 098	1 608	456	300	156
Bouches-du-Rhône	1 877 017	8 614	5 623	2 991	459	300	159
Var	926 117	3 182	2 251	931	344	243	101
Vaucluse	512 405	1 810	1 218	592	353	238	116
PROVENCE-ALPES-COTE-D'AZUR	4 614 437	19 302	12 776	6 526	418	277	141
Ain	530 692	1 101	692	409	207	130	77
Ardèche	291 217	727	481	246	250	165	84
Drôme	448 082	1 310	798	512	292	178	114
Isère	1 124 158	3 723	2 299	1 424	331	205	127
Loire	734 532	2 289	1 299	990	312	177	135
Rhône	1 612 362	6 773	3 697	3 076	420	229	191
Savoie	382 700	1 264	788	476	330	206	124
Haute-Savoie	651 283	1 963	1 247	716	301	191	110
RHONE-ALPES	5 775 026	19 150	11 301	7 849	332	196	136

Tableau 6 a. Pourcentage des médecins par secteur d'activité et tranche d'âge

	- de 30 ans	30 à 34 ans	35 à 39 ans	40 à 44 ans	45 à 49 ans	50 à 54 ans	55 à 59 ans	60 à 64 ans	65 à 69 ans	70 ans et +	Total En %	Effectif
Ensemble des médecins	0.6	6.9	12.2	17.5	21.1	21.4	12.3	4.9	2.0	1.2	100.0	201 400
Secteur d'activité												
Hôpital public	1.2	12.9	17.6	18.7	16.4	15.1	9.8	4.8	2.2	1.3	100.0	51 436
Hôpital privé PSPH	0.6	9.0	14.2	17.3	18.4	18.1	12.7	5.7	2.5	1.5	100.0	5 890
Hôpital privé non PSPH	0.3	3.1	10.0	15.8	21.4	22.3	15.2	7.8	2.7	1.4	100.0	4 832
Centre de santé	0.3	2.7	7.0	13.2	19.4	21.6	12.9	9.1	6.1	7.8	100.0	1 144
Cabinet individuel	0.5	4.8	8.7	16.1	22.7	24.6	14.0	5.0	2.2	1.4	100.0	64 768
Cabinet de groupe	0.2	5.1	12.1	19.0	23.5	22.7	12.3	3.9	1.0	0.3	100.0	44 955
Exercice en Société	0.2	4.5	13.9	19.3	24.5	20.9	12.5	3.5	0.6	0.1	100.0	5 696
Prévention	0.2	2.9	6.9	12.5	24.8	29.9	13.2	5.4	2.3	2.0	100.0	10 379
Etablissement social	0.3	4.5	7.7	12.7	16.2	24.4	15.9	10.0	5.0	3.4	100.0	1 224
Enseignement et Recherche	.	5.0	9.7	14.6	14.4	17.1	11.8	9.8	8.9	8.7	100.0	653
Contrôle	0.1	2.1	8.4	16.5	21.1	24.1	13.5	6.5	4.1	3.6	100.0	3 211
Administration	0.5	4.1	10.0	17.1	23.3	26.0	11.4	4.9	1.3	1.3	100.0	2 814
Labos et industrie de santé	0.1	7.1	19.0	27.3	15.7	12.8	7.3	5.8	2.9	2.2	100.0	1 964
Autre établissement sanitaire (notamment C.N.T.S.)	0.3	6.7	13.3	21.6	20.6	19.1	10.9	5.4	1.1	1.1	100.0	725
Autres secteurs	0.6	7.8	15.4	19.1	18.9	19.0	9.9	5.2	2.2	1.8	100.0	1 708

Tableau 6 b. Effectifs des médecins par secteur d'activité et tranche d'âge

	- de 30 ans	30 à 34 ans	35 à 39 ans	40 à 44 ans	45 à 49 ans	50 à 54 ans	55 à 59 ans	60 à 64 ans	65 à 69 ans	70 ans et +	Total	Age moyen
Ensemble des médecins	1 160	13 894	24 474	35 182	42 427	43 186	24 769	9 802	4 019	2 487	201 400	47.5
Secteur d'activité												
Hôpital public	641	6 650	9 045	9 629	8 429	7 747	5 062	2 445	1 140	647	51 436	45.3
Hôpital privé PSPH	33	532	838	1 021	1 082	1 065	749	335	149	88	5 890	47.2
Hôpital privé non PSPH	14	150	482	763	1 032	1 079	736	375	130	70	4 832	49.4
Centre de santé	3	31	80	152	222	247	148	104	69	90	1 144	52.4
Cabinet individuel	305	3 096	5 614	10 417	14 717	15 924	9 064	3 267	1 432	929	64 768	48.8
Cabinet de groupe	95	2 287	5 460	8 531	10 573	10 202	5 509	1 741	438	119	44 955	47.2
Exercice en Société	12	255	793	1 097	1 395	1 189	714	199	34	8	5 696	46.9
Prévention	22	301	719	1 294	2 572	3 100	1 371	560	235	206	10 379	49.9
Etablissement social	3	55	94	156	198	299	195	122	62	41	1 224	51.1
Enseignement et Recherche	.	33	63	96	94	112	77	64	58	57	653	52.3
Contrôle	3	68	270	528	678	775	433	210	131	115	3 211	50.4
Administration	15	115	283	480	656	733	321	137	38	36	2 814	48.2
Labos et industrie de santé	1	139	373	535	308	251	143	113	58	44	1 964	46.2
Autre établissement sanitaire (notamment C.N.T.S.)	2	49	97	157	149	138	79	39	8	8	725	46.7
Autres secteurs	11	133	263	327	323	325	170	90	37	31	1 708	46.9

Avertissement : sur la cohérence des totaux, voir avertissement page 14

Tableau 6 c. Pourcentage des médecins par secteur d'activité, selon la tranche d'âge

	- de 30 ans	30 à 34 ans	35 à 39 ans	40 à 44 ans	45 à 49 ans	50 à 54 ans	55 à 59 ans	60 à 64 ans	65 à 69 ans	70 ans et +	Total
Ensemble des médecins	100,0	100,0	100,0	100,0	100,0	100,0	100,0	100,0	100,0	100,0	100,0
Secteur d'activité											
Hôpital public	55,3	47,9	37,0	27,4	19,9	17,9	20,4	24,9	28,4	26,0	25,5
Hôpital privé PSPH	2,8	3,8	3,4	2,9	2,6	2,5	3,0	3,4	3,7	3,5	2,9
Hôpital privé non PSPH	1,2	1,1	2,0	2,2	2,4	2,5	3,0	3,8	3,2	2,8	2,4
Centre de santé	0,3	0,2	0,3	0,4	0,5	0,6	0,6	1,1	1,7	3,6	0,6
Cabinet individuel	26,3	1,0	1,1	0,9	0,8	0,8	0,7	0,9	0,9	1,2	0,8
Cabinet de groupe	8,2	22,3	22,9	29,6	34,7	36,9	36,6	33,3	35,6	37,4	32,2
Exercice en Société	1,0	16,5	22,3	24,2	24,9	23,6	22,2	17,8	10,9	4,8	22,3
Prévention	1,9	2,2	2,9	3,7	6,1	7,2	5,5	5,7	5,8	8,3	5,2
Etablissement social	0,3	0,4	0,4	0,4	0,5	0,7	0,8	1,2	1,5	1,6	0,6
Enseignement et Recherche	0,0	0,2	0,3	0,3	0,2	0,3	0,3	0,7	1,4	2,3	0,3
Contrôle	0,3	0,5	1,1	1,5	1,6	1,8	1,7	2,1	3,3	4,6	1,6
Administration	1,3	0,8	1,2	1,4	1,5	1,7	1,3	1,4	0,9	1,4	1,4
Labos et industrie de santé	0,1	1,0	1,5	1,5	0,7	0,6	0,6	1,2	1,4	1,8	1,0
Autre établissement sanitaire (notamment C.N.T.S.)	0,2	0,4	0,4	0,4	0,4	0,3	0,3	0,4	0,2	0,3	0,4
Autres secteurs	0,9	1,0	1,1	0,9	0,8	0,8	0,7	0,9	0,9	1,2	0,8

Tableau 6 d. Pourcentage de femmes par secteur d'activité, selon la tranche d'âge

	- de 30 ans	30 à 34 ans	35 à 39 ans	40 à 44 ans	45 à 49 ans	50 à 54 ans	55 à 59 ans	60 à 64 ans	65 à 69 ans	70 ans et +	Total
Ensemble des médecins	62.6	55.7	48.4	41.3	37.3	32.0	25.5	24.9	24.3	25.0	37.2
Secteur d'activité											
Hôpital public	60.9	54.0	48.9	40.5	39.7	36.5	30.3	27.3	22.2	24.0	41.0
Hôpital privé PSPH	62.8	60.5	52.9	45.7	39.8	32.7	30.0	29.3	23.0	28.2	41.0
Hôpital privé non PSPH	61.3	68.4	41.7	30.2	22.8	21.1	16.6	17.4	21.9	9.6	25.4
Centre de santé	67.7	69.3	70.3	74.8	63.2	57.7	44.8	54.5	46.4	36.5	58.0
Cabinet individuel	66.9	58.5	47.6	38.6	32.9	25.9	20.9	19.9	20.7	17.9	31.9
Cabinet de groupe	48.4	47.6	40.7	35.5	29.3	22.9	15.2	13.2	13.2	10.9	28.8
Exercice en Société	50.0	37.7	27.5	21.8	18.2	13.0	9.2	7.5	5.9	12.5	18.5
Prévention	100.0	88.6	83.0	82.7	77.1	70.9	62.3	59.5	53.7	49.5	72.8
Etablissement social	67.8	86.9	86.2	84.9	70.1	60.2	54.6	42.3	40.1	40.9	63.8
Enseignement et Recherche	.	63.3	74.7	69.0	54.0	46.9	39.5	29.5	24.9	27.6	48.5
Contrôle	67.9	72.7	76.0	64.7	48.1	40.6	37.6	43.3	44.5	38.2	49.7
Administration	86.3	84.4	84.8	82.4	83.2	77.0	75.0	63.5	57.0	59.2	79.1
Labos et industrie de santé	100.0	62.2	48.3	41.5	45.8	41.4	38.4	28.8	24.5	20.8	43.0
Autre établissement sanitaire (notamment C.N.T.S.)	50.7	77.8	72.9	67.2	68.6	54.6	51.6	38.4	57.6	43.7	62.9
Autres secteurs	71.5	71.8	72.8	64.3	60.3	51.5	43.1	35.4	20.1	34.2	57.9

Tableau 7 a. Pourcentage des généralistes par secteur d'activité et tranche d'âge

	- de 30 ans	30 à 34 ans	35 à 39 ans	40 à 44 ans	45 à 49 ans	50 à 54 ans	55 à 59 ans	60 à 64 ans	65 à 69 ans	70 ans et +	Total En %	Effectif En nombre
Ensemble des généralistes	0.8	7.2	12.9	20.1	20.7	21.5	10.8	3.5	1.4	1.1	100.0	98 505
Secteur d'activité												
Hôpital public	2.1	14.2	22.2	24.0	15.2	10.7	5.7	3.0	1.6	1.3	100.0	14 410
Hôpital privé PSPH	1.0	11.6	18.3	23.2	16.5	15.7	7.7	3.6	1.5	0.9	100.0	1 622
Hôpital privé non PSPH	1.0	8.8	18.1	21.4	16.6	17.7	8.3	5.0	1.6	1.4	100.0	1 014
Dispensaire	0.5	2.8	7.6	16.5	20.1	22.7	11.8	6.2	4.8	7.0	100.0	684
Cabinet individuel	0.7	6.3	9.8	18.4	21.7	24.6	12.5	3.6	1.4	1.1	100.0	39 161
Cabinet de groupe	0.4	6.4	13.4	21.0	21.9	22.0	11.3	2.8	0.7	0.2	100.0	26 788
Exercice en Société	0.6	7.1	14.2	22.5	24.0	20.0	9.4	1.9	0.3	.	100.0	1 398
Prévention	0.2	2.9	8.1	15.6	24.2	27.6	11.5	4.8	2.5	2.5	100.0	5 713
Etablissement social	0.6	7.1	10.6	19.6	18.3	20.8	8.4	7.8	3.4	3.5	100.0	551
Enseignement et Recherche	.	4.7	10.5	19.5	16.8	17.9	10.9	7.1	5.3	7.2	100.0	375
Contrôle	0.1	2.3	9.4	18.0	20.4	22.8	13.0	6.5	4.0	3.7	100.0	2 612
Administration	0.7	5.2	12.6	19.6	21.1	24.4	10.0	3.8	1.2	1.4	100.0	1 966
Labos et industrie de santé	.	2.3	10.6	33.2	22.6	15.2	7.2	4.0	2.4	2.6	100.0	507
Autre établissement sanitaire (notamment C.N.T.S.)	0.4	7.6	14.4	21.7	20.2	19.1	9.6	5.3	0.8	0.8	100.0	554
Autres secteurs	0.8	7.9	15.8	22.2	18.2	19.2	8.0	4.8	1.6	1.4	100.0	1 150

Tableau 7 b. Effectifs des généralistes par secteur d'activité et tranche d'âge

	- de 30 ans	30 à 34 ans	35 à 39 ans	40 à 44 ans	45 à 49 ans	50 à 54 ans	55 à 59 ans	60 à 64 ans	65 à 69 ans	70 ans et +	Total	Age moyen
Ensemble des généralistes	760	7 135	12 709	19 785	20 391	21 144	10 631	3 467	1 393	1 090	98 505	46.7
Secteur d'activité												
Hôpital public	305	2 042	3 202	3 465	2 187	1 535	824	434	235	182	14 410	43.2
Hôpital privé PSPH	16	188	297	377	267	255	124	58	25	14	1 622	44.7
Hôpital privé non PSPH	11	89	183	217	168	180	85	51	16	15	1 014	45.8
Centre de santé	3	19	52	113	137	155	81	42	33	48	684	51.1
Cabinet individuel	281	2 456	3 827	7 205	8 502	9 619	4 906	1 399	540	425	39 161	47.6
Cabinet de groupe	94	1 712	3 580	5 621	5 866	5 885	3 016	759	198	58	26 788	46.4
Exercice en Société	8	99	198	314	336	280	132	27	4	.	1 398	45.6
Prévention	10	167	465	893	1 382	1 575	659	277	142	144	5 713	49.4
Etablissement social	3	39	58	108	101	115	46	43	19	19	551	48.4
Enseignement et Recherche	.	18	39	73	63	67	41	27	20	27	375	50.4
Contrôle	3	60	245	470	532	594	339	169	104	96	2 612	50.0
Administration	14	101	247	385	415	479	197	76	23	28	1 966	47.4
Labos et industrie de santé	.	12	54	168	115	77	36	20	12	13	507	47.2
Autre établissement sanitaire (notamment C.N.T.S.)	2	42	80	120	112	106	53	30	5	5	554	46.2
Autres secteurs	9	91	181	256	209	221	92	56	18	16	1 150	46.1

Avertissement : sur la cohérence des totaux, voir avertissement page 14

Tableau 7 c. Pourcentage des généralistes par secteur d'activité, selon la tranche d'âge

	- de 30 ans	30 à 34 ans	35 à 39 ans	40 à 44 ans	45 à 49 ans	50 à 54 ans	55 à 59 ans	60 à 64 ans	65 à 69 ans	70 ans et +	Total
Ensemble des généralistes	100,0	100,0	100,0	100,0	100,0	100,0	100,0	100,0	100,0	100,0	100,0
Secteur d'activité											
Hôpital public	40,1	28,6	25,2	17,5	10,7	7,3	7,8	12,5	16,9	16,7	14,6
Hôpital privé PSPH	2,1	2,6	2,3	1,9	1,3	1,2	1,2	1,7	1,8	1,3	1,6
Hôpital privé non PSPH	1,4	1,2	1,4	1,1	0,8	0,9	0,8	1,5	1,1	1,4	1,0
Centre de santé	0,4	0,3	0,4	0,6	0,7	0,7	0,8	1,2	2,4	4,4	0,7
Cabinet individuel	37,0	34,4	30,1	36,4	41,7	45,5	46,1	40,4	38,8	39,0	39,8
Cabinet de groupe	12,4	24,0	28,2	28,4	28,8	27,8	28,4	21,9	14,2	5,3	27,2
Exercice en Société	1,1	1,4	1,6	1,6	1,6	1,3	1,2	0,8	0,3	0,0	1,4
Prévention	1,3	2,3	3,7	4,5	6,8	7,4	6,2	8,0	10,2	13,2	5,8
Etablissement social	0,4	0,5	0,5	0,5	0,5	0,5	0,4	1,2	1,4	1,7	0,6
Enseignement et Recherche	0,0	0,3	0,3	0,4	0,3	0,3	0,4	0,8	1,4	2,5	0,4
Contrôle	0,4	0,8	1,9	2,4	2,6	2,8	3,2	4,9	7,5	8,8	2,7
Administration	1,8	1,4	1,9	1,9	2,0	2,3	1,9	2,2	1,7	2,6	2,0
Labos et industrie de santé	0,0	0,2	0,4	0,8	0,6	0,4	0,3	0,6	0,9	1,2	0,5
Autre établissement sanitaire (notamment C.N.T.S.)	0,3	0,6	0,6	0,6	0,5	0,5	0,5	0,9	0,4	0,5	0,6
Autres secteurs	1,2	1,3	1,4	1,3	1,0	1,0	0,9	1,6	1,3	1,5	1,2

Tableau 7 d. Pourcentage de femmes par secteur d'activité et tranche d'âge

	- de 30 ans	30 à 34 ans	35 à 39 ans	40 à 44 ans	45 à 49 ans	50 à 54 ans	55 à 59 ans	60 à 64 ans	65 à 69 ans	70 ans et +	Total
Ensemble des généralistes	63.2	58.5	52.2	43.5	34.3	27.4	19.8	23.3	24.4	29.1	36.8
Secteur d'activité											
Hôpital public	60.0	59.2	53.6	45.9	43.3	42.0	34.7	33.0	23.2	31.3	47.4
Hôpital privé PSPH	61.0	69.6	64.0	53.4	45.0	37.4	37.3	38.2	18.5	49.5	51.1
Hôpital privé non PSPH	66.9	78.0	61.7	54.0	41.5	31.2	18.7	28.9	7.3	16.3	46.0
Centre de santé	67.7	67.4	68.3	70.7	59.7	52.3	38.9	58.8	28.4	36.5	55.1
Cabinet individuel	69.4	59.3	48.2	37.1	26.9	19.2	13.4	13.3	14.4	15.8	28.8
Cabinet de groupe	47.9	48.0	43.0	35.0	24.1	16.6	9.2	8.6	10.8	5.2	26.6
Exercice en Société	62.5	42.4	34.8	30.3	17.9	11.1	5.3	11.1	.	.	22.3
Prévention	100.0	87.8	87.2	85.8	78.0	72.8	60.8	61.0	57.8	54.2	74.9
Etablissement social	67.8	89.4	89.2	87.2	75.0	62.4	46.3	33.1	29.2	27.0	68.4
Enseignement et Recherche	.	81.7	78.1	72.6	50.3	57.3	51.2	44.6	44.7	35.2	58.6
Contrôle	67.9	68.6	77.8	64.4	44.8	38.0	33.5	44.0	48.0	37.2	48.8
Administration	85.1	83.2	86.5	83.1	82.7	75.7	71.2	59.6	51.8	64.3	78.9
Labos et industrie de santé	.	63.5	68.5	55.5	40.7	39.5	53.5	21.1	42.0	46.1	49.2
Autre établissement sanitaire (notamment C.N.T.S.)	50.7	87.1	76.5	73.1	65.8	59.1	49.0	47.6	73.2	50.2	66.5
Autres secteurs	68.4	71.4	73.6	65.0	59.7	51.6	39.7	30.1	24.2	52.3	58.8

Tableau 8 a. Pourcentage des spécialistes par secteur d'activité et tranche d'âge

	- de 30 ans	30 à 34 ans	35 à 39 ans	40 à 44 ans	45 à 49 ans	50 à 54 ans	55 à 59 ans	60 à 64 ans	65 à 69 ans	70 ans et +	Total En %	Effectif En nombre
Ensemble des spécialistes	0.4	6.6	11.4	15.0	21.4	21.4	13.7	6.2	2.6	1.4	100.0	102 895
Secteur d'activité												
Hôpital public	0.9	12.4	15.8	16.6	16.9	16.8	11.4	5.4	2.4	1.3	100.0	37 026
Hôpital privé PSPH	0.4	8.0	12.7	15.1	19.1	19.0	14.6	6.5	2.9	1.7	100.0	4 268
Hôpital privé non PSPH	0.1	1.6	7.8	14.3	22.6	23.6	17.1	8.5	3.0	1.4	100.0	3 818
Centre de santé	.	2.5	6.1	8.5	18.3	19.8	14.5	13.3	8.0	9.1	100.0	461
Cabinet individuel	0.1	7.5	14.7	12.7	20.3	18.5	13.9	6.1	3.4	2.7	100.0	558
Cabinet de groupe	0.0	2.5	7.0	12.5	24.3	24.6	16.2	7.3	3.5	2.0	100.0	25 607
Exercice en Société	0.1	3.2	10.4	16.0	25.9	23.8	13.7	5.4	1.3	0.3	100.0	18 166
Prévention	0.3	2.9	5.4	8.6	25.5	32.7	15.3	6.1	2.0	1.3	100.0	4 666
Etablissement social	.	2.3	5.3	7.1	14.4	27.4	22.0	11.7	6.4	3.3	100.0	673
Enseignement et Recherche	.	5.4	8.5	8.0	11.1	16.0	13.1	13.5	13.7	10.7	100.0	277
Contrôle	.	1.5	4.1	9.8	24.5	30.1	15.6	6.7	4.6	3.2	100.0	599
Administration	0.1	1.7	4.2	11.2	28.4	29.9	14.5	7.3	1.7	0.9	100.0	849
Labos et industrie de santé	0.1	8.8	21.9	25.2	13.3	12.0	7.3	6.4	3.1	2.1	100.0	1 457
Autre établissement sanitaire (notamment C.N.T.S.)	.	3.8	10.0	21.3	21.6	18.9	15.0	5.7	1.9	1.8	100.0	171
Autres secteurs	0.2	7.5	14.7	12.7	20.3	18.5	13.9	6.1	3.4	2.7	100.0	558

Tableau 8 b. Effectifs des spécialistes par secteur d'activité et tranche d'âge

	- de 30 ans	30 à 34 ans	35 à 39 ans	40 à 44 ans	45 à 49 ans	50 à 54 ans	55 à 59 ans	60 à 64 ans	65 à 69 ans	70 ans et +	Total	Age moyen
Ensemble des spécialistes	401	6 758	11 766	15 397	22 036	22 043	14 138	6 334	2 626	1 397	102 895	48.3
Secteur d'activité												
Hôpital public	336	4 608	5 843	6 164	6 243	6 212	4 239	2 011	905	464	37 026	46.2
Hôpital privé PSPH	17	343	541	644	814	810	625	277	124	73	4 268	48.1
Hôpital privé non PSPH	4	61	299	545	864	900	652	325	114	55	3 818	50.3
Centre de santé	.	12	28	39	84	91	67	61	37	42	461	54.5
Cabinet individuel	24	640	1 787	3 212	6 216	6 305	4 158	1 868	892	504	25 607	50.5
Cabinet de groupe	1	574	1 881	2 909	4 706	4 318	2 493	982	241	61	18 166	48.4
Exercice en Société	4	156	595	783	1 059	909	582	172	30	8	4 298	47.3
Prévention	12	134	254	401	1 191	1 525	712	283	92	61	4 666	50.4
Etablissement social	.	16	36	48	97	184	148	79	43	22	673	53.3
Enseignement et Recherche	.	15	24	22	31	45	36	37	38	30	277	54.7
Contrôle	.	9	24	59	147	180	93	40	27	19	599	51.7
Administration	1	14	36	95	241	254	123	62	15	8	849	50.3
Labos et industrie de santé	1	128	319	367	193	174	106	93	45	31	1 457	45.8
Autre établissement sanitaire (notamment C.N.T.S.)	.	6	17	36	37	32	26	10	3	3	171	48.4
Autres secteurs	1	42	82	71	114	103	78	34	19	15	558	48.5

Avertissement : sur la cohérence des totaux, voir avertissement page 14

Tableau 8 c. Pourcentage des spécialistes par secteur d'activité, selon la tranche d'âge

	- de 30 ans	30 à 34 ans	35 à 39 ans	40 à 44 ans	45 à 49 ans	50 à 54 ans	55 à 59 ans	60 à 64 ans	65 à 69 ans	70 ans et +	Total
Ensemble des spécialistes	100,0	100,0	100,0	100,0	100,0	100,0	100,0	100,0	100,0	100,0	100,0
Secteur d'activité											
Hôpital public	83,8	68,2	49,7	40,0	28,3	28,2	30,0	31,7	34,5	33,2	36,0
Hôpital privé PSPH	4,2	5,1	4,6	4,2	3,7	3,7	4,4	4,4	4,7	5,2	4,1
Hôpital privé non PSPH	1,0	0,9	2,5	3,5	3,9	4,1	4,6	5,1	4,3	3,9	3,7
Centre de santé	0,0	0,2	0,2	0,3	0,4	0,4	0,5	1,0	1,4	3,0	0,4
Cabinet individuel	6,0	9,5	15,2	20,9	28,2	28,6	29,4	29,5	34,0	36,1	24,9
Cabinet de groupe	0,2	8,5	16,0	18,9	21,4	19,6	17,6	15,5	9,2	4,4	17,7
Exercice en Société	1,0	2,3	5,1	5,1	4,8	4,1	4,1	2,7	1,1	0,6	4,2
Prévention	3,0	2,0	2,2	2,6	5,4	6,9	5,0	4,5	3,5	4,4	4,5
Etablissement social	0,0	0,2	0,3	0,3	0,4	0,8	1,0	1,2	1,6	1,6	0,7
Enseignement et Recherche	0,0	0,2	0,2	0,1	0,1	0,2	0,3	0,6	1,4	2,1	0,3
Contrôle	0,0	0,1	0,2	0,4	0,7	0,8	0,7	0,6	1,0	1,4	0,6
Administration	0,2	0,2	0,3	0,6	1,1	1,2	0,9	1,0	0,6	0,6	0,8
Labos et industrie de santé	0,2	1,9	2,7	2,4	0,9	0,8	0,7	1,5	1,7	2,2	1,4
Autre établissement sanitaire (notamment C.N.T.S.)	0,0	0,1	0,1	0,2	0,2	0,1	0,2	0,2	0,1	0,2	0,2
Autres secteurs	0,2	0,6	0,7	0,5	0,5	0,5	0,6	0,5	0,7	1,1	0,5

Tableau 8 d. Pourcentage de femmes par secteur d'activité et tranche d'âge

	- de 30 ans	30 à 34 ans	35 à 39 ans	40 à 44 ans	45 à 49 ans	50 à 54 ans	55 à 59 ans	60 à 64 ans	65 à 69 ans	70 ans et +	Total
Ensemble des spécialistes	61.5	52.7	44.3	38.5	40.1	36.5	29.7	25.8	24.2	21.8	37.5
Secteur d'activité											
Hôpital public	61.8	51.6	46.3	37.4	38.4	35.1	29.4	26.1	22.0	21.1	38.5
Hôpital privé PSPH	64.5	55.6	46.8	41.2	38.1	31.2	28.6	27.4	24.0	23.9	37.1
Hôpital privé non PSPH	45.0	54.6	29.4	20.6	19.2	19.0	16.3	15.5	23.9	7.8	19.9
Centre de santé	.	72.4	74.1	86.4	69.0	67.1	51.9	51.6	62.4	36.5	62.2
Cabinet individuel	37.5	55.7	46.2	42.0	41.1	36.2	29.7	24.9	24.4	19.6	36.7
Cabinet de groupe	100.0	46.3	36.4	36.6	35.9	31.5	22.5	16.7	15.2	16.3	32.1
Exercice en Société	25.0	34.6	25.0	18.4	18.3	13.5	10.1	7.0	6.7	12.5	17.2
Prévention	100.0	89.5	75.3	75.9	76.0	69.0	63.7	58.0	47.3	38.7	70.1
Etablissement social	.	80.9	81.3	79.7	64.9	58.8	57.1	47.3	44.8	52.7	60.1
Enseignement et Recherche	.	41.6	69.1	57.2	61.5	31.2	26.5	18.6	14.5	20.7	34.7
Contrôle	.	100.0	57.4	66.8	59.9	49.1	52.6	40.8	31.3	42.9	53.6
Administration	100.0	92.9	72.9	79.6	84.0	79.6	81.0	68.3	65.2	40.8	79.6
Labos et industrie de santé	100.0	62.1	44.9	35.1	48.8	42.2	33.2	30.4	19.9	9.9	40.9
Autre établissement sanitaire (notamment C.N.T.S.)	.	17.0	56.3	47.8	77.2	39.5	57.1	10.4	35.3	34.1	51.1
Autres secteurs	100.0	72.7	71.2	61.8	61.3	51.3	47.2	43.9	16.1	14.9	56.1

Tableau 9 a. Pourcentage des médecins par tranche d'unité urbaine et tranche d'âge

	- de 30 ans	30 à 34 ans	35 à 39 ans	40 à 44 ans	45 à 49 ans	50 à 54 ans	55 à 59 ans	60 à 64 ans	65 à 69 ans	70 ans et +	Total En %	densité par T.U.U.
Total ensemble médecins	0.6	6.9	12.2	17.5	21.1	21.4	12.3	4.9	2.0	1.2	100.0	338
Commune rurale	0.6	6.4	10.8	18.1	22.1	26.0	11.9	2.8	0.8	0.5	100.0	83
Unité urbaine de moins de 5 000 hab.	0.4	5.4	10.8	19.8	22.1	23.4	13.1	3.4	1.3	0.3	100.0	177
de 5 000 à moins de 10 000 hab.	0.2	5.6	11.6	18.2	22.6	23.4	13.0	3.6	1.3	0.5	100.0	251
de 10 000 à moins de 20 000 hab.	0.4	4.7	11.4	18.6	23.4	23.3	12.5	4.3	1.0	0.3	100.0	331
de 20 000 à moins de 50 000 hab.	0.4	5.1	12.2	17.5	22.8	23.2	12.8	4.3	1.2	0.3	100.0	452
de 50 000 à moins de 100 000 hab.	0.6	5.8	13.2	18.3	21.5	21.7	12.6	4.8	1.3	0.5	100.0	477
de 100 000 à moins de 200 000 hab.	0.6	8.0	13.4	17.7	21.2	21.0	12.4	4.3	1.0	0.3	100.0	497
de 200 000 à moins de 2 000 000 hab.	0.8	8.8	12.9	17.2	20.2	20.0	12.1	5.0	2.0	0.8	100.0	479
Agglomération parisienne	0.4	6.0	11.0	16.4	20.1	20.6	12.0	6.2	3.8	3.6	100.0	453
Total généralistes	0.8	7.2	12.9	20.1	20.7	21.5	10.8	3.5	1.4	1.1	100.0	165
Commune rurale	0.6	6.5	10.9	18.5	22.2	26.1	11.7	2.6	0.6	0.4	100.0	76
Unité urbaine de moins de 5 000 hab.	0.5	5.6	10.8	20.5	21.4	23.5	13.2	3.2	1.1	0.2	100.0	151
de 5 000 à moins de 10 000 hab.	0.4	6.7	13.1	20.2	20.6	22.5	12.2	3.0	1.0	0.4	100.0	160
de 10 000 à moins de 20 000 hab.	0.7	6.5	14.0	21.9	21.1	21.5	10.1	3.0	0.8	0.3	100.0	176
de 20 000 à moins de 50 000 hab.	0.9	7.3	14.5	20.3	21.1	21.3	10.4	2.9	1.0	0.3	100.0	205
de 50 000 à moins de 100 000 hab.	0.9	7.8	14.5	20.8	20.2	20.7	10.2	3.5	1.0	0.4	100.0	214
de 100 000 à moins de 200 000 hab.	0.9	8.7	14.2	20.9	21.0	19.8	10.3	3.0	0.9	0.4	100.0	216
de 200 000 à moins de 2 000 000 hab.	1.0	8.3	13.4	20.3	20.0	20.3	10.7	3.7	1.5	0.8	100.0	203
Agglomération parisienne	0.6	6.1	11.7	19.4	20.5	20.6	10.2	4.7	2.7	3.5	100.0	196
Total spécialistes	0.4	6.6	11.4	15.0	21.4	21.4	13.7	6.2	2.6	1.4	100.0	173
Commune rurale	0.3	6.1	9.4	14.6	21.2	24.9	14.1	5.4	2.7	1.2	100.0	7
Unité urbaine de moins de 5 000 hab.	0.1	4.4	10.9	15.9	25.9	22.9	12.4	4.9	2.2	0.4	100.0	27
de 5 000 à moins de 10 000 hab.	.	3.6	8.9	14.7	26.0	25.2	14.4	4.7	1.9	0.7	100.0	91
de 10 000 à moins de 20 000 hab.	.	2.7	8.5	14.9	26.0	25.2	15.2	5.7	1.3	0.3	100.0	156
de 20 000 à moins de 50 000 hab.	0.1	3.3	10.3	15.2	24.2	24.8	14.8	5.6	1.4	0.3	100.0	247
de 50 000 à moins de 100 000 hab.	0.3	4.0	12.2	16.2	22.6	22.4	14.5	5.8	1.5	0.5	100.0	262
de 100 000 à moins de 200 000 hab.	0.4	7.4	12.8	15.3	21.5	21.9	14.0	5.3	1.2	0.3	100.0	281
de 200 000 à moins de 2 000 000 hab.	0.7	9.2	12.5	15.0	20.4	19.8	13.2	6.0	2.4	0.8	100.0	276
Agglomération parisienne	0.2	5.9	10.3	14.2	19.8	20.6	13.4	7.4	4.5	3.7	100.0	257

Tableau 9 b. Effectifs des médecins par tranche d'unité urbaine et tranche d'âge

	- de 30 ans	30 à 34 ans	35 à 39 ans	40 à 44 ans	45 à 49 ans	50 à 54 ans	55 à 59 ans	60 à 64 ans	65 à 69 ans	70 ans et +	Total Effectif	Age moyen
Total ensemble médecins	1 160	13 894	24 474	35 182	42 427	43 186	24 769	9 802	4 019	2 487	201 400	47.5
Commune rurale	69	775	1 297	2 186	2 669	3 134	1 439	341	91	56	12 056	47.1
Unité urbaine de moins de 5 000 hab.	29	357	718	1 316	1 465	1 552	867	227	83	18	6 632	47.3
de 5 000 à moins de 10 000 hab.	20	459	949	1 495	1 850	1 922	1 065	296	108	38	8 202	47.4
de 10 000 à moins de 20 000 hab.	41	483	1 168	1 908	2 396	2 383	1 284	437	105	35	10 240	47.5
de 20 000 à moins de 50 000 hab.	75	880	2 103	3 011	3 920	3 992	2 201	747	203	50	17 181	47.5
de 50 000 à moins de 100 000 hab.	112	1 160	2 661	3 681	4 341	4 367	2 533	961	254	94	20 165	47.2
de 100 000 à moins de 200 000 hab.	101	1 321	2 221	2 939	3 522	3 474	2 058	713	172	53	16 575	46.7
de 200 000 à moins de 2 000 000 hab.	545	5 805	8 483	11 328	13 307	13 198	7 995	3 304	1 327	549	65 841	47.0
Agglomération parisienne	168	2 655	4 874	7 317	8 958	9 165	5 327	2 776	1 674	1 595	44 508	49.0
Total généralistes	760	7 135	12 709	19 785	20 391	21 144	10 631	3 467	1 393	1 090	98 505	46.7
Commune rurale	66	713	1 203	2 040	2 457	2 886	1 298	287	65	44	11 058	47.0
Unité urbaine de moins de 5 000 hab.	28	313	609	1 156	1 206	1 322	743	178	61	13	5 629	47.2
de 5 000 à moins de 10 000 hab.	20	353	685	1 058	1 080	1 176	638	156	53	19	5 237	46.7
de 10 000 à moins de 20 000 hab.	39	351	761	1 190	1 145	1 168	550	162	41	18	5 425	46.1
de 20 000 à moins de 50 000 hab.	66	571	1 131	1 582	1 646	1 661	810	224	76	26	7 793	46.1
de 50 000 à moins de 100 000 hab.	83	711	1 311	1 883	1 832	1 879	923	321	89	38	9 069	46.0
de 100 000 à moins de 200 000 hab.	65	624	1 019	1 501	1 510	1 424	744	218	63	29	7 196	45.9
de 200 000 à moins de 2 000 000 hab.	285	2 325	3 728	5 641	5 561	5 656	2 970	1 022	416	235	27 840	46.4
Agglomération parisienne	107	1 175	2 262	3 735	3 954	3 972	1 955	900	529	669	19 257	48.1
Total spécialistes	401	6 758	11 766	15 397	22 036	22 043	14 138	6 334	2 626	1 397	102 895	48.3
Commune rurale	3	61	94	146	211	248	141	54	26	12	998	48.7
Unité urbaine de moins de 5 000 hab.	1	44	109	160	259	230	124	49	22	4	1 003	48.1
de 5 000 à moins de 10 000 hab.	.	106	264	437	770	746	428	140	55	20	2 965	48.8
de 10 000 à moins de 20 000 hab.	2	131	407	718	1 250	1 215	734	276	64	16	4 814	49.0
de 20 000 à moins de 50 000 hab.	9	310	971	1 429	2 274	2 331	1 390	523	128	24	9 388	48.6
de 50 000 à moins de 100 000 hab.	29	449	1 350	1 799	2 510	2 488	1 609	641	165	56	11 096	48.2
de 100 000 à moins de 200 000 hab.	36	697	1 202	1 438	2 012	2 050	1 314	495	109	25	9 379	47.3
de 200 000 à moins de 2 000 000 hab.	260	3 480	4 756	5 687	7 746	7 541	5 025	2 282	911	313	38 001	47.4
Agglomération parisienne	61	1 480	2 612	3 582	5 003	5 193	3 371	1 876	1 145	926	25 251	49.7

Avertissement : sur la cohérence des totaux, voir avertissement page 14

Tableau 9 c. Pourcentage de médecins par tranche d'unité urbaine, selon la tranche d'âge

	- de 30 ans	30 à 34 ans	35 à 39 ans	40 à 44 ans	45 à 49 ans	50 à 54 ans	55 à 59 ans	60 à 64 ans	65 à 69 ans	70 ans et +	Total
Total ensemble médecins	100,0	100,0	100,0	100,0	100,0	100,0	100,0	100,0	100,0	100,0	100,0
Commune rurale	5,9	5,6	5,3	6,2	6,3	7,3	5,8	3,5	2,3	2,3	6,0
Unité urbaine de moins de 5 000 hab.	2,5	2,6	2,9	3,7	3,5	3,6	3,5	2,3	2,1	0,7	3,3
de 5 000 à moins de 10 000 hab.	1,7	3,3	3,9	4,2	4,4	4,5	4,3	3,0	2,7	1,5	4,1
de 10 000 à moins de 20 000 hab.	3,5	3,5	4,8	5,4	5,6	5,5	5,2	4,5	2,6	1,4	5,1
de 20 000 à moins de 50 000 hab.	6,5	6,3	8,6	8,6	9,2	9,2	8,9	7,6	5,1	2,0	8,5
de 50 000 à moins de 100 000 hab.	9,7	8,3	10,9	10,5	10,2	10,1	10,2	9,8	6,3	3,8	10,0
de 100 000 à moins de 200 000 hab.	8,7	9,5	9,1	8,4	8,3	8,0	8,3	7,3	4,3	2,1	8,2
de 200 000 à moins de 2 000 000 hab.	47,0	41,8	34,7	32,2	31,4	30,6	32,3	33,7	33,0	22,1	32,7
Agglomération parisienne	14,5	19,1	19,9	20,8	21,1	21,2	21,5	28,3	41,7	64,1	22,1
Total généralistes	100,0	100,0	100,0	100,0	100,0	100,0	100,0	100,0	100,0	100,0	100,0
Commune rurale	8,7	10,0	9,5	10,3	12,0	13,6	12,2	8,3	4,7	4,0	11,2
Unité urbaine de moins de 5 000 hab.	3,7	4,4	4,8	5,8	5,9	6,3	7,0	5,1	4,4	1,2	5,7
de 5 000 à moins de 10 000 hab.	2,6	4,9	5,4	5,3	5,3	5,6	6,0	4,5	3,8	1,7	5,3
de 10 000 à moins de 20 000 hab.	5,1	4,9	6,0	6,0	5,6	5,5	5,2	4,7	2,9	1,7	5,5
de 20 000 à moins de 50 000 hab.	8,7	8,0	8,9	8,0	8,1	7,9	7,6	6,5	5,5	2,4	7,9
de 50 000 à moins de 100 000 hab.	10,9	10,0	10,3	9,5	9,0	8,9	8,7	9,3	6,4	3,5	9,2
de 100 000 à moins de 200 000 hab.	8,6	8,7	8,0	7,6	7,4	6,7	7,0	6,3	4,5	2,7	7,3
de 200 000 à moins de 2 000 000 hab.	37,5	32,6	29,3	28,5	27,3	26,7	27,9	29,5	29,9	21,6	28,3
Agglomération parisienne	14,1	16,5	17,8	18,9	19,4	18,8	18,4	26,0	38,0	61,4	19,5
Total spécialistes	100,0	100,0	100,0	100,0	100,0	100,0	100,0	100,0	100,0	100,0	100,0
Commune rurale	0,7	0,9	0,8	0,9	1,0	1,1	1,0	0,9	1,0	0,9	1,0
Unité urbaine de moins de 5 000 hab.	0,2	0,7	0,9	1,0	1,2	1,0	0,9	0,8	0,8	0,3	1,0
de 5 000 à moins de 10 000 hab.	0,0	1,6	2,2	2,8	3,5	3,4	3,0	2,2	2,1	1,4	2,9
de 10 000 à moins de 20 000 hab.	0,5	1,9	3,5	4,7	5,7	5,5	5,2	4,4	2,4	1,1	4,7
de 20 000 à moins de 50 000 hab.	2,2	4,6	8,3	9,3	10,3	10,6	9,8	8,3	4,9	1,7	9,1
de 50 000 à moins de 100 000 hab.	7,2	6,6	11,5	11,7	11,4	11,3	11,4	10,1	6,3	4,0	10,8
de 100 000 à moins de 200 000 hab.	9,0	10,3	10,2	9,3	9,1	9,3	9,3	7,8	4,2	1,8	9,1
de 200 000 à moins de 2 000 000 hab.	64,8	51,5	40,4	36,9	35,2	34,2	35,5	36,0	34,7	22,4	36,9
Agglomération parisienne	15,2	21,9	22,2	23,3	22,7	23,6	23,8	29,6	43,6	66,3	24,5

Tableau 9 d. Pourcentage de femmes par tranche d'unité urbaine et tranche d'âge

	- de 30 ans	30 à 34 ans	35 à 39 ans	40 à 44 ans	45 à 49 ans	50 à 54 ans	55 à 59 ans	60 à 64 ans	65 à 69 ans	70 ans et +	Total
Total ensemble médecins	62.6	55.7	48.4	41.3	37.3	32.0	25.5	24.9	24.3	25.0	37.2
Commune rurale	73.2	58.1	45.0	34.3	23.2	15.1	11.7	11.6	11.9	7.2	26.1
Unité urbaine de moins de 5 000 hab.	47.1	56.1	49.7	34.9	26.5	18.1	14.2	10.7	11.6	5.7	28.0
de 5 000 à moins de 10 000 hab.	71.4	53.0	44.3	35.6	31.6	23.4	16.2	15.2	20.7	14.3	30.4
de 10 000 à moins de 20 000 hab.	62.0	57.6	44.7	36.9	33.1	27.2	16.6	17.2	16.5	3.3	32.0
de 20 000 à moins de 50 000 hab.	65.8	57.7	44.3	37.4	33.7	30.0	19.5	19.1	15.6	24.4	33.5
de 50 000 à moins de 100 000 hab.	62.3	54.5	45.3	37.0	35.8	30.9	22.1	15.6	16.8	15.5	34.4
de 100 000 à moins de 200 000 hab.	53.4	53.0	44.5	42.5	36.5	33.2	25.6	18.2	14.8	16.9	36.9
de 200 000 à moins de 2 000 000 hab.	59.9	54.3	49.6	43.4	39.1	34.4	27.6	26.3	21.8	23.9	39.2
Agglomération parisienne	73.4	59.1	54.1	47.1	45.7	40.7	35.7	34.9	31.5	27.8	43.7
Total généralistes	63.2	58.5	52.2	43.5	34.3	27.4	19.8	23.3	24.4	29.1	36.8
Commune rurale	73.7	56.1	44.6	33.6	21.2	13.8	9.2	9.3	9.7	6.9	24.8
Unité urbaine de moins de 5 000 hab.	48.8	55.2	48.5	33.3	22.8	14.9	9.9	7.6	10.5	.	25.4
de 5 000 à moins de 10 000 hab.	71.4	52.9	45.5	35.3	26.4	17.9	9.3	7.6	15.6	17.8	28.0
de 10 000 à moins de 20 000 hab.	62.7	55.1	47.2	38.5	31.0	23.9	12.3	11.9	18.1	.	32.5
de 20 000 à moins de 50 000 hab.	62.9	60.0	49.7	42.3	35.1	27.9	17.2	17.5	22.1	22.1	36.7
de 50 000 à moins de 100 000 hab.	60.2	55.2	51.1	43.4	37.3	29.1	20.6	16.3	17.9	13.9	37.7
de 100 000 à moins de 200 000 hab.	55.3	58.1	52.4	48.5	37.2	31.1	24.1	22.8	20.6	24.4	40.5
de 200 000 à moins de 2 000 000 hab.	59.4	59.5	55.8	46.5	36.3	31.8	22.5	27.8	26.0	31.3	40.3
Agglomération parisienne	77.0	62.8	56.9	50.1	43.5	36.4	30.9	34.7	29.9	32.8	43.8
Total spécialistes	61.5	52.7	44.3	38.5	40.1	36.5	29.7	25.8	24.2	21.8	37.5
Commune rurale	62.0	80.6	50.5	43.3	46.6	30.3	34.6	23.6	17.2	8.1	40.4
Unité urbaine de moins de 5 000 hab.	.	62.8	56.6	46.5	43.6	36.6	39.9	22.0	14.6	23.8	42.4
de 5 000 à moins de 10 000 hab.	.	53.1	41.2	36.3	38.8	32.1	26.4	23.6	25.5	10.9	34.5
de 10 000 à moins de 20 000 hab.	51.0	64.2	40.0	34.3	35.0	30.5	19.8	20.2	15.5	7.0	31.5
de 20 000 à moins de 50 000 hab.	88.3	53.4	38.1	32.0	32.7	31.5	20.9	19.8	11.7	26.8	30.8
de 50 000 à moins de 100 000 hab.	68.5	53.5	39.6	30.3	34.6	32.3	22.9	15.2	16.2	16.6	31.7
de 100 000 à moins de 200 000 hab.	49.8	48.5	37.9	36.2	36.0	34.7	26.5	16.1	11.5	8.1	34.2
de 200 000 à moins de 2 000 000 hab.	60.4	50.8	44.7	40.3	41.1	36.4	30.7	25.6	19.8	18.3	38.5
Agglomération parisienne	67.2	56.1	51.6	44.0	47.4	43.9	38.5	35.0	32.2	24.2	43.6

Tableau 10 a. Effectifs des médecins par région et secteur d'activité

Ensemble des médecins	Total Métropole		Cabinet		Hôpital public		Hôpital privé PSPH non lucratif		Hôpital privé non PSPH lucratif		Autres	
	Nombre	Femmes en %	Nombre	Femmes en %	Nombre	Femmes en %	Nombre	Femmes en %	Nombre	Femmes en %	Nombre	Femmes en %
Alsace	6 094	34.8	3 334	26.6	1 706	39.3	328	32.3	60	33.5	667	66.2
Aquitaine	10 449	34.3	6 463	28.8	2 376	36.6	218	43.2	382	26.7	1 010	65.2
Auvergne	3 878	36.1	2 258	30.2	963	38.0	153	48.9	69	24.4	436	59.7
Basse Normandie	3 922	33.0	2 129	25.5	1 104	34.5	122	44.0	105	15.7	462	65.5
Bourgogne	4 535	33.2	2 885	27.1	916	35.0	91	27.7	79	17.0	563	64.3
Bretagne	9 099	36.1	4 958	28.4	2 456	41.9	338	37.6	300	14.1	1 047	65.1
Centre	6 633	33.2	3 806	25.9	1 845	35.9	57	42.9	127	21.8	796	63.1
Champagne Ardenne	3 677	32.9	2 000	25.8	1 086	36.5	38	33.3	118	11.1	435	61.9
Corse	944	29.9	580	23.3	232	35.2	.	.	32	29.2	101	55.5
Franche-Comté	3 279	35.5	1 798	27.7	1 049	39.6	46	45.2	58	16.5	327	67.6
Haute Normandie	4 836	36.3	2 781	28.0	1 277	39.0	89	32.7	85	28.5	604	70.3
Ile-de-France	47 329	43.3	25 005	36.1	13 038	46.7	1 630	47.2	1 116	29.5	6 540	65.4
Languedoc Roussillon	8 930	34.8	5 545	30.0	2 042	38.2	156	37.8	348	31.1	838	59.3
Limousin	2 367	36.1	1 337	29.9	698	37.4	28	12.6	56	12.6	247	74.0
Lorraine	6 878	34.1	3 742	26.9	1 701	37.7	479	30.8	97	27.2	858	61.0
Midi-Pyrénées	9 637	37.4	5 832	31.6	2 286	41.3	233	45.2	338	27.2	949	65.9
Nord Pas de Calais	11 752	32.5	6 710	23.4	2 967	39.9	449	32.9	209	18.1	1 417	62.6
Pays de la Loire	9 052	36.2	5 287	28.7	2 340	40.3	157	41.5	188	18.0	1 081	66.3
Picardie	4 804	32.7	2 560	26.2	1 535	33.4	72	32.4	97	18.0	540	64.3
Poitou-Charentes	4 854	33.6	2 872	27.5	1 305	36.8	18	6.5	125	19.5	534	62.9
Provence-Alpes-Côte d'Azur	19 302	35.1	12 318	27.9	4 102	41.3	425	47.6	477	36.9	1 980	63.8
Rhône-Alpes	19 150	39.5	11 218	33.0	4 411	42.2	763	42.1	367	21.9	2 391	66.5
France métropolitaine	201 400	37.2	115 419	30.1	51 436	41.0	5 890	41.0	4 832	25.4	23 823	64.8
D.O.M.	4 037	31.2	2 262	27.3	1 156	30.7	44	24.8	79	24.2	497	51.7
France entière	205 437	37.0	117 681	30.0	52 592	40.8	5 934	40.9	4 910	25.4	24 320	64.5

Avertissement : sur la cohérence des totaux, voir avertissement page 14

Tableau 10 b. Pourcentage des médecins par région et tranche d'âge

	- de 30 ans	30 à 34 ans	35 à 39 ans	40 à 44 ans	45 à 49 ans	50 à 54 ans	55 à 59 ans	60 à 64 ans	65 à 69 ans	70 ans et +	Total En %	Effectif En nombre
Alsace	0.5	6.8	13.1	18.9	22.1	20.2	11.3	5.1	1.6	0.5	100.0	6 094
Aquitaine	0.3	6.4	12.0	17.3	19.6	23.4	13.8	4.7	2.0	0.5	100.0	10 449
Auvergne	0.7	8.4	11.3	17.1	20.8	23.1	11.5	4.6	1.9	0.6	100.0	3 878
Basse Normandie	0.2	5.1	12.7	18.9	22.5	22.8	12.4	4.0	1.1	0.3	100.0	3 922
Bourgogne	0.6	6.7	11.2	18.2	20.8	23.1	12.4	4.6	1.9	0.5	100.0	4 535
Bretagne	0.6	8.0	12.8	17.3	20.9	23.2	12.4	3.5	1.1	0.2	100.0	9 099
Centre	0.4	5.3	11.9	18.1	22.2	23.5	12.1	4.9	1.2	0.6	100.0	6 633
Champagne Ardenne	0.6	7.8	12.7	18.4	19.8	22.8	11.9	4.5	1.0	0.5	100.0	3 677
Corse	0.5	5.9	11.6	17.8	22.6	20.4	13.3	3.6	2.7	1.7	100.0	944
Franche-Comté	0.6	8.4	13.7	18.2	20.5	22.2	12.0	3.9	0.5	0.1	100.0	3 279
Haute Normandie	0.4	6.5	12.8	17.6	22.4	21.1	12.7	4.7	1.5	0.3	100.0	4 836
Ile-de-France	0.4	5.9	11.0	16.6	20.4	20.6	12.0	6.1	3.6	3.4	100.0	47 329
Languedoc Roussillon	0.5	6.8	12.5	17.2	20.8	21.5	13.3	4.9	1.7	0.7	100.0	8 930
Limousin	0.9	8.5	13.4	16.9	21.3	22.8	11.1	3.7	1.1	0.3	100.0	2 367
Lorraine	0.7	7.2	12.7	17.7	23.2	20.5	12.5	4.6	0.8	0.1	100.0	6 878
Midi-Pyrénées	0.5	6.2	11.5	17.0	20.5	23.1	13.6	5.2	1.5	0.9	100.0	9 637
Nord Pas de Calais	0.9	9.3	14.2	18.9	20.3	17.8	11.8	3.9	2.2	0.6	100.0	11 752
Pays de la Loire	0.5	7.4	13.6	18.2	21.5	21.7	12.3	3.8	0.9	0.2	100.0	9 052
Picardie	0.9	7.1	12.8	19.7	21.3	20.8	12.0	3.9	1.2	0.2	100.0	4 804
Poitou-Charentes	0.6	7.6	12.1	17.1	22.1	23.6	12.0	3.9	0.8	0.4	100.0	4 854
Provence-Alpes-Côte d'Azur	0.8	6.9	11.2	16.8	21.5	22.5	12.1	5.1	2.0	1.1	100.0	19 302
Rhône-Alpes	0.8	7.8	13.0	17.7	21.9	20.1	12.3	4.5	1.4	0.6	100.0	19 150
France métropolitaine	0.6	6.9	12.2	17.5	21.1	21.4	12.3	4.9	2.0	1.2	100.0	201 400
D.O.M.	0.6	6.7	13.9	18.4	18.7	19.4	12.2	5.0	3.2	1.9	100.0	4 037
France entière	0.6	6.9	12.2	17.5	21.0	21.4	12.3	4.9	2.0	1.2	100.0	205 437

Tableau 10 c. Proportion de médecins ayant eu leur diplôme dans une région, selon la région où ils exercent

Région d'exercice	Alsace	Aquitaine	Auvergne	Basse Normandie	Bourgogne	Bretagne	Centre	Champagne Ardenne	Corse	Franche Comté	Haute Normandie	Ile de France	Languedoc Roussillon	Limousin	Lorraine	Midi Pyrénées	Nord Pas de Calais	Pays de la Loire	Picardie	Poitou Charentes	Provence Alpes Côte d'Azur	Rhône Alpes	D.O.M.	France entière
Région de diplôme																								
Alsace	68.7	0.8	0.4	0.4	0.8	0.9	0.8	0.6	0.1	2.8	0.4	3.9	1.4	0.2	8.3	0.8	0.5	0.9	0.5	0.4	2.8	2.5	1.3	100
Aquitaine	0.2	65.0	0.4	0.4	0.3	1.6	1.1	0.2	0.1	0.1	0.3	4.6	1.3	1.3	0.3	3.3	0.4	1.6	0.3	8.7	2.8	0.9	4.8	100
Auvergne	0.5	1.6	66.5	0.3	3.6	0.6	2.8	0.2	0.1	0.4	0.2	4.0	2.6	2.9	0.4	1.7	0.2	1.2	0.3	0.6	3.1	4.8	1.4	100
Basse Normandie	0.3	1.1	0.2	70.4	0.6	4.2	1.3	0.3	0.0	0.2	3.7	5.1	1.0	0.2	0.2	0.9	0.3	4.5	0.3	0.6	1.5	1.3	1.6	100
Bourgogne	0.7	0.9	0.9	0.3	61.7	1.2	2.0	3.1	0.2	3.7	0.7	5.0	1.8	0.4	0.8	0.6	0.7	1.2	0.3	0.7	3.2	8.5	1.4	100
Bretagne	0.2	0.8	0.2	2.7	0.3	75.1	1.0	0.3	0.2	0.1	0.5	4.5	0.7	0.2	0.2	0.5	0.4	7.1	0.3	1.0	1.3	0.9	1.3	100
Centre	0.2	1.7	0.9	1.2	0.9	2.2	60.5	0.4	0.1	0.2	0.6	7.7	1.3	0.7	0.2	0.9	0.8	7.9	0.7	4.3	2.6	2.0	2.0	100
Champagne Ardenne	0.3	1.0	0.7	0.9	1.4	1.9	1.9	62.4	0.2	0.5	0.7	6.3	1.2	0.3	1.5	0.6	2.2	1.7	8.2	1.1	1.8	2.6	0.8	100
Franche Comté	4.8	0.9	0.7	0.2	3.5	1.0	0.9	0.8	0.1	65.8	0.3	3.2	1.3	0.3	1.8	0.8	0.5	0.8	0.2	1.0	3.2	5.9	1.6	100
Haute Normandie	0.2	1.3	0.4	3.0	0.5	2.4	1.4	0.4	0.1	0.3	71.1	8.3	0.9	0.2	0.2	0.7	0.7	1.7	0.9	0.7	1.3	1.3	1.9	100
Ile de France	0.5	1.4	0.6	1.5	1.4	2.1	3.7	1.0	0.2	0.3	2.0	67.3	1.4	0.4	0.5	1.3	1.1	2.4	2.6	1.2	3.0	2.6	1.5	100
Languedoc Roussillon	0.5	1.3	1.2	0.3	0.7	0.4	0.9	0.3	0.6	0.2	0.3	4.7	61.3	0.3	0.3	4.1	0.3	0.9	0.3	0.6	11.2	4.9	4.3	100
Limousin	0.4	9.1	2.0	0.2	0.8	1.4	4.0	0.4	0.3	0.1	0.2	4.3	1.8	55.5	0.1	5.3	0.3	1.8	0.2	7.2	2.0	1.5	1.3	100
Lorraine	2.3	1.0	0.6	0.5	1.9	1.1	1.3	5.1	0.1	2.0	0.5	4.2	1.3	0.2	64.3	1.1	2.1	1.6	0.6	0.6	3.1	3.7	1.0	100
Midi Pyrénées	0.1	6.8	0.7	0.1	0.2	0.4	0.8	0.2	0.1	0.1	0.2	3.6	7.0	0.8	0.2	70.1	0.2	0.7	0.2	0.6	2.8	1.1	2.9	100
Nord Pas de Calais	0.3	1.0	0.3	0.7	0.5	1.0	0.9	0.8	0.2	0.1	0.8	4.7	0.8	0.2	0.3	1.0	75.3	1.3	3.4	0.6	2.3	2.2	1.4	100
Pays de la Loire	0.2	1.4	0.3	1.2	0.3	9.4	1.9	0.2	0.1	0.1	0.5	4.7	0.8	0.2	0.2	1.0	0.5	69.4	0.3	3.1	1.4	1.3	1.5	100
Picardie	0.3	0.8	0.3	0.8	0.7	1.6	1.5	0.8	0.2	0.2	2.2	7.8	1.1	0.4	0.5	1.3	8.5	1.4	63.1	1.4	2.1	1.5	1.3	100
Poitou Charentes	0.2	4.7	0.6	0.5	0.5	1.8	4.7	0.2	0.1	0.2	0.6	5.0	1.3	1.1	0.5	1.8	0.9	4.6	0.4	65.6	1.6	1.0	2.2	100
Provence Alpes Côte d'Azur	0.1	0.6	0.4	0.2	0.4	0.5	0.5	0.2	3.7	0.2	0.2	3.0	2.0	0.2	0.1	1.0	0.2	0.4	0.2	0.4	80.5	2.4	2.8	100
Rhône Alpes	0.4	0.6	1.9	0.2	3.3	0.7	0.6	0.4	0.2	0.9	0.2	3.3	1.5	0.2	0.5	0.7	0.2	0.5	0.2	0.5	5.6	76.0	1.4	100
DOM	18.4	9.0	.	.	.	8.6	64.0	100
Etranger	3.7	2.8	0.8	1.2	1.8	3.2	2.8	3.3	0.3	1.2	1.3	35.9	4.1	0.9	3.9	3.5	6.0	2.4	1.6	1.4	8.6	6.8	2.6	100
Total	3.0	5.1	1.9	1.9	2.2	4.4	3.2	1.8	0.5	1.6	2.4	23.0	4.3	1.2	3.3	4.7	5.7	4.4	2.3	2.4	9.4	9.3	2.0	100

. Lecture : sur 100 médecins ayant eu leur diplôme en Alsace, 68.7 exercent en Alsace

Tableau 10 d. Proportion de médecins exerçant dans une région, selon la région où ils ont obtenu leur diplôme

Région de d'exercice	Alsace	Aquitaine	Auvergne	Basse Normandie	Bourgogne	Bretagne	Centre	Champagne Ardenne	Corse	Franche Comté	Haute Normandie	Ile de France	Languedoc Roussillon	Limousin	Lorraine	Midi Pyrénées	Nord Pas de Calais	Pays de la Loire	Picardie	Poitou Charentes	Provence Alpes Côte d'Azur	Rhône Alpes	D.O.M.	France entière
Région de diplôme																								
Alsace	81.3	0.5	0.8	0.8	1.2	0.7	0.8	1.1	0.5	6.1	0.6	0.6	1.1	0.6	8.7	0.6	0.3	0.7	0.7	0.6	1.1	0.9	2.3	3.5
Aquitaine	0.4	70.3	1.2	1.3	0.7	2.0	1.8	0.7	1.4	0.2	0.6	1.1	1.7	6.2	0.5	3.9	0.3	2.0	0.7	20.2	1.6	0.6	13.5	5.5
Auvergne	0.3	0.5	63.2	0.3	2.9	0.3	1.5	0.2	0.3	0.4	0.2	0.3	1.1	4.5	0.2	0.7	0.1	0.5	0.2	0.5	0.6	0.9	1.3	1.8
Basse Normandie	0.2	0.3	0.2	53.5	0.4	1.4	0.6	0.3	0.1	0.2	2.3	0.3	0.3	0.3	0.1	0.3	0.1	1.5	0.2	0.3	0.2	0.2	1.2	1.5
Bourgogne	0.4	0.3	0.8	0.3	45.4	0.4	1.0	2.8	0.7	3.8	0.5	0.4	0.7	0.6	0.4	0.2	0.2	0.4	0.2	0.5	0.6	1.5	1.1	1.6
Bretagne	0.3	0.5	0.5	5.2	0.5	62.0	1.2	0.6	1.2	0.2	0.8	0.7	0.6	0.5	0.2	0.4	0.3	5.9	0.5	1.6	0.5	0.4	2.5	3.7
Centre	0.2	0.7	1.0	1.3	0.9	1.1	41.1	0.6	0.7	0.3	0.6	0.7	0.7	1.3	0.1	0.4	0.3	4.0	0.7	3.9	0.6	0.5	2.2	2.2
Champagne Ardenne	0.1	0.3	0.5	0.7	1.0	0.7	0.9	53.3	0.7	0.5	0.4	0.4	0.4	0.3	0.7	0.2	0.6	0.6	5.3	0.7	0.3	0.4	0.6	1.5
Franche Comté	2.7	0.3	0.6	0.2	2.6	0.4	0.5	0.8	0.4	67.7	0.2	0.2	0.5	0.5	0.9	0.3	0.1	0.3	0.1	0.7	0.6	1.0	1.3	1.6
Haute Normandie	0.1	0.5	0.4	3.1	0.5	1.1	0.8	0.4	0.5	0.4	60.0	0.7	0.4	0.4	0.1	0.3	0.2	0.8	0.7	0.6	0.3	0.3	1.9	2.0
Ile de France	4.3	8.1	9.4	22.3	18.5	13.2	32.4	15.2	13.2	5.7	24.5	82.7	8.9	9.8	4.4	7.6	5.3	15.3	30.9	14.1	9.1	7.9	21.6	28.3
Languedoc Roussillon	0.8	1.2	2.9	0.7	1.4	0.4	1.2	0.8	5.5	0.5	0.5	0.9	62.8	1.3	0.5	3.9	0.2	0.9	0.5	1.2	5.3	2.4	9.7	4.5
Limousin	0.2	2.3	1.4	0.1	0.5	0.4	1.6	0.3	0.9	0.1	0.1	0.2	0.5	61.7	0.0	1.5	0.1	0.5	0.1	3.9	0.3	0.2	0.8	1.3
Lorraine	3.2	0.8	1.3	1.0	3.5	1.0	1.6	11.4	1.0	5.0	0.8	0.7	1.2	0.9	77.3	0.9	1.5	1.5	1.0	1.0	1.3	1.6	2.0	4.0
Midi Pyrénées	0.2	6.3	1.8	0.4	0.4	0.5	1.2	0.5	0.8	0.2	0.4	0.7	7.6	3.4	0.2	70.8	0.2	0.8	0.4	1.2	1.4	0.6	6.9	4.7
Nord Pas de Calais	0.7	1.2	0.9	2.2	1.4	1.5	1.8	2.8	2.2	0.5	2.1	1.3	1.1	1.0	0.6	1.4	84.1	1.9	9.4	1.7	1.5	1.5	4.5	6.4
Pays de la Loire	0.3	1.0	0.7	2.3	0.5	7.8	2.1	0.3	0.5	0.2	0.8	0.8	0.7	0.8	0.2	0.8	0.3	57.5	0.5	4.8	0.5	0.5	2.8	3.7
Picardie	0.2	0.3	0.3	0.7	0.5	0.6	0.7	0.7	0.8	0.2	1.6	0.6	0.4	0.6	0.3	0.5	2.5	0.5	44.6	1.0	0.4	0.3	1.1	1.7
Poitou Charentes	0.1	1.2	0.4	0.3	0.3	0.6	1.9	0.1	0.3	0.2	0.3	0.3	0.4	1.3	0.2	0.5	0.2	1.4	0.2	36.8	0.2	0.1	1.5	1.3
Provence Alpes Côte d'Azur	0.3	1.0	1.7	0.9	1.2	0.8	1.1	1.0	61.5	0.8	0.6	1.0	3.5	1.0	0.3	1.7	0.3	0.6	0.5	1.2	65.9	2.0	11.1	7.7
Rhône Alpes	1.1	1.0	9.2	1.0	13.7	1.5	1.7	1.9	5.0	5.1	0.6	1.3	3.1	1.4	1.3	1.5	0.4	1.1	0.7	1.9	5.5	74.6	6.5	9.2
DOM	0.0	0.0	.	.	.	0.0	0.2	0.0
Inconnu	.	0.1	0.1	.	0.2	0.2	0.3	0.1	.	0.1	0.1	0.4	0.0	0.2	0.1	0.0	0.0	0.1	0.1	0.2	0.1	0.1	0.4	0.2
Etranger	2.8	1.3	1.0	1.4	1.8	1.6	2.0	4.1	1.6	1.7	1.3	3.6	2.2	1.7	2.7	1.7	2.4	1.3	1.6	1.3	2.1	1.7	3.0	2.3
Total	100	100	100	100	100	100	100	100	100	100	100	100	100	100	100	100	100	100	100	100	100	100	100	100

Lecture : Sur 100 médecins exerçant en Alsace, 81.3 ont obtenu leur diplôme en Alsace.

Tableau 11 a. Effectifs des généralistes par région et secteur d'activité

Généralistes	Total Métropole		Cabinet		Hôpital public		Hôpital privé PSPH non lucratif		Hôpital privé non PSPH lucratif		Autres	
	Nombre	Femmes en %	Nombre	Femmes en %	Nombre	Femmes en %	Nombre	Femmes en %	Nombre	Femmes en %	Nombre	Femmes en %
Alsace	2 902	35.6	1 988	25.5	430	51.4	96	41.5	23	61.1	365	69.1
Aquitaine	4 991	32.1	3 781	25.4	551	40.5	65	61.2	82	60.4	512	65.0
Auvergne	2 096	38.3	1 442	29.8	321	49.4	51	59.7	7	79.9	275	64.8
Basse Normandie	1 992	33.3	1 393	24.9	296	41.2	27	52.4	13	19.1	263	67.4
Bourgogne	2 455	35.0	1 709	26.2	351	44.1	18	35.1	7	68.2	369	66.7
Bretagne	4 603	36.6	3 205	25.8	622	55.6	84	54.8	41	42.2	651	68.9
Centre	3 374	31.4	2 325	22.8	548	39.2	18	32.9	26	49.5	457	65.0
Champagne Ardenne	1 985	33.1	1 345	23.9	342	44.6	13	26.4	8	26.0	277	64.3
Corse	492	29.9	330	20.9	98	41.7	.	.	8	65.4	56	56.8
Franche-Comté	1 726	33.8	1 227	25.3	304	49.2	18	44.0	8	45.3	170	65.9
Haute Normandie	2 496	34.6	1 793	25.5	334	43.1	24	25.7	14	47.3	331	75.1
Ile-de-France	20 807	43.3	12 292	33.4	3 891	50.0	484	55.1	247	35.5	3 893	66.9
Languedoc Roussillon	4 389	35.5	3 304	30.0	476	46.8	45	44.7	90	43.9	475	60.0
Limousin	1 257	38.8	936	29.6	162	56.9	8	42.8	3	64.0	147	76.4
Lorraine	3 494	32.8	2 416	24.2	404	45.9	134	43.3	24	63.9	516	58.8
Midi-Pyrénées	4 640	35.5	3 403	28.5	604	46.7	58	56.7	63	50.6	512	65.2
Nord Pas de Calais	6 503	31.3	4 571	21.8	841	43.6	93	42.7	27	50.8	971	64.0
Pays de la Loire	4 728	36.3	3 410	27.1	611	50.5	30	63.5	28	42.1	648	69.7
Picardie	2 674	33.5	1 785	25.4	488	37.2	30	42.3	17	44.1	354	67.7
Poitou-Charentes	2 648	34.2	1 921	26.4	364	44.7	5	24.3	18	52.0	341	66.3
Provence-Alpes-Côte d'Azur	8 960	35.4	6 453	27.3	1 125	48.2	109	64.3	180	53.0	1 093	64.4
Rhône-Alpes	9 295	40.0	6 318	31.2	1 247	49.7	212	49.0	81	36.0	1 437	69.0
France métropolitaine	98 505	36.8	67 347	27.8	14 410	47.4	1 622	51.1	1 014	46.0	14 112	66.4
D.O.M.	2 177	34.7	1 462	29.4	344	38.5	15	36.3	20	39.6	335	53.4
France entière	100 682	36.8	68 809	27.9	14 754	47.2	1 637	50.9	1 034	45.9	14 448	66.1

Avertissement : sur la cohérence des totaux, voir avertissement page 14

Tableau 11 b. Pourcentage de généralistes par région et tranche d'âge

	- de 30 ans	30 à 34 ans	35 à 39 ans	40 à 44 ans	45 à 49 ans	50 à 54 ans	55 à 59 ans	60 à 64 ans	65 à 69 ans	70 ans et +	Total En %	Effectif En nombre
Alsace	0.7	6.9	13.5	21.8	21.4	20.9	9.5	4.0	1.2	0.2	100.0	2 902
Aquitaine	0.5	7.5	12.7	20.0	19.0	22.8	12.5	3.4	1.2	0.4	100.0	4 991
Auvergne	0.8	8.6	13.0	19.0	20.0	23.4	10.0	3.4	1.2	0.7	100.0	2 096
Basse Normandie	0.3	5.6	13.4	21.2	22.5	20.9	11.8	3.1	0.8	0.3	100.0	1 992
Bourgogne	0.9	7.9	11.6	20.8	21.1	22.7	10.1	3.1	1.4	0.4	100.0	2 455
Bretagne	0.7	7.8	14.0	19.3	19.9	24.1	10.4	2.8	0.7	0.3	100.0	4 603
Centre	0.5	5.5	13.0	20.0	22.0	24.2	10.1	3.6	0.7	0.5	100.0	3 374
Champagne Ardenne	0.8	9.2	13.6	19.8	20.5	21.9	10.1	2.7	1.0	0.4	100.0	1 985
Corse	0.5	7.8	12.0	21.2	20.5	20.2	11.4	2.6	2.4	1.5	100.0	492
Franche-Comté	0.9	9.7	15.5	21.5	18.8	20.1	10.9	2.3	0.1	0.1	100.0	1 726
Haute Normandie	0.5	6.7	13.4	20.8	22.2	20.2	11.5	3.2	1.1	0.4	100.0	2 496
Ile-de-France	0.6	6.1	11.8	19.6	20.7	20.7	10.2	4.5	2.6	3.2	100.0	20 807
Languedoc Roussillon	0.6	6.3	11.8	20.4	20.1	22.3	12.1	3.9	1.5	1.0	100.0	4 389
Limousin	1.1	9.5	14.1	19.1	20.3	23.2	9.4	2.0	0.8	0.5	100.0	1 257
Lorraine	0.8	8.6	14.5	20.7	20.7	19.5	10.9	3.4	0.5	0.2	100.0	3 494
Midi-Pyrénées	0.8	6.9	11.6	20.2	19.2	23.0	12.2	3.9	1.3	0.9	100.0	4 640
Nord Pas de Calais	1.2	8.9	14.7	20.1	19.8	18.7	11.0	3.3	1.8	0.5	100.0	6 503
Pays de la Loire	0.5	7.3	13.6	19.9	22.1	21.7	11.4	2.6	0.7	0.2	100.0	4 728
Picardie	1.2	7.7	13.5	21.4	21.0	20.5	10.5	3.2	0.9	0.2	100.0	2 674
Poitou-Charentes	0.7	8.4	12.9	18.6	21.8	23.0	10.5	3.0	0.6	0.4	100.0	2 648
Provence-Alpes-Côte d'Azur	1.1	7.0	11.9	19.6	21.0	22.3	11.0	3.5	1.6	1.1	100.0	8 960
Rhône-Alpes	1.0	7.6	13.8	20.8	21.2	20.6	10.5	3.1	0.9	0.5	100.0	9 295
France métropolitaine	0.8	7.2	12.9	20.1	20.7	21.5	10.8	3.5	1.4	1.1	100.0	98 505
D.O.M.	0.8	7.7	15.9	21.6	16.8	18.1	10.8	3.9	2.6	1.8	100.0	2 177
France entière	0.8	7.3	13.0	20.1	20.6	21.4	10.8	3.5	1.4	1.1	100.0	100 682

Tableau 11 c. Proportion de généralistes ayant eu leur diplôme dans une région, selon la région où ils exercent

Région d'exercice	Alsace	Aquitaine	Auvergne	Basse Normandie	Bourgogne	Bretagne	Centre	Champagne Ardenne	Corse	Franche Comté	Haute Normandie	Ile de France	Languedoc Roussillon	Limousin	Lorraine	Midi Pyrénées	Nord Pas de Calais	Pays de la Loire	Picardie	Poitou Charentes	Provence Alpes Côte d'Azur	Rhône Alpes	D.O.M.	France entière	
Région de diplôme																									
Alsace	72.4	0.4	0.4	0.3	0.5	0.9	0.7	0.5	0.1	2.8	0.3	2.8	1.1	0.0	9.1	0.6	0.4	0.8	0.4	0.3	2.2	2.2	1.1	100	
Aquitaine	0.1	64.9	0.4	0.3	0.2	1.5	1.0	0.2	0.2	0.0	0.2	4.7	1.2	1.2	0.2	3.2	0.3	1.6	0.3	9.7	2.1	0.8	5.6	100	
Auvergne	0.4	0.8	73.1	0.4	4.1	0.6	2.5	0.1	0.1	0.2	0.1	2.6	1.7	3.4	0.1	1.2		1.2	0.3	0.3	1.7	4.1	1.1	100	
Basse Normandie	0.3	0.8	0.1	75.7	0.5	3.0	1.0	0.3		0.2	3.2	3.6	0.7	0.1	0.1	1.0	0.3	4.2	0.3	0.5	0.7	1.3	2.1	100	
Bourgogne	0.3	0.5	0.6	0.1	69.2	1.0	2.0	3.7	0.3	4.1	0.6	4.4	1.0	0.3	0.3	0.3	0.2	1.0	0.2	0.7	2.4	5.4	1.2	100	
Bretagne	0.1	0.5	0.1	2.4	0.3	79.4	0.7	0.2	0.1	0.1	0.4	3.5	0.4	0.1	0.2	0.2	0.1	7.2	0.3	0.9	0.8	0.7	1.4	100	
Centre	0.2	1.0	0.7	1.1	0.9	1.9	66.8	0.3	0.1	0.2	0.5	4.4	0.9	0.5	0.0	0.7	0.5	8.4	0.6	4.2	1.8	2.1	2.4	100	
Champagne Ardenne	0.1	0.6	0.8	0.8	1.8	1.5	2.1	66.0	0.1	0.4	0.5	4.1	1.1	0.2	0.9	0.5	0.8	1.8	10.0	0.9	1.2	2.9	0.9	100	
Franche Comté	3.7	0.7	0.7	0.3	3.5	0.8	0.8	1.2	0.1	72.0	0.4	3.0	0.8	0.1	0.7	0.6	0.2	0.6		0.9	2.3	5.2	1.3	100	
Haute Normandie	0.1	1.1	0.3	3.3	0.7	1.9	1.0	0.2	0.1	0.2	77.5	4.1	0.7	0.2	0.1	0.8	0.2	1.6	1.0	0.6	1.0	1.4	1.7	100	
Ile de France	0.4	1.4	0.6	1.5	1.7	2.0	3.9	0.9	0.2	0.3	1.8	66.6	1.5	0.3	0.3	1.3	0.8	2.6	2.6	1.3	3.3	3.0	1.6	100	
Languedoc Roussillon	0.4	1.0	1.4	0.2	0.6	0.5	0.8	0.3	0.5	0.2	0.3	4.3	62.4	0.2	0.3	4.3	0.3	0.8	0.2	0.6	10.8	5.0	4.8	100	
Limousin	0.1	9.9	1.8		0.6	1.0	4.5	0.5	0.3	0.1	0.2	3.0	1.4	58.3	0.1	4.7	0.1	1.4	0.3	8.2	1.5	0.9	1.4	100	
Lorraine	1.4	0.9	0.6	0.5	1.7	1.1	1.4	5.6	0.1	1.6	0.4	3.5	1.1	0.1	66.1	0.9	1.6	1.7	0.8	0.5	3.2	4.0	1.0	100	
Midi Pyrénées	0.1	7.0	0.7	0.1	0.3	0.3	0.7	0.2	0.1		0.2	3.4	7.0	0.8	0.1	70.2	0.2	0.9	0.2	0.6	2.7	1.0	3.4	100	
Nord Pas de Calais	0.2	0.8	0.3	0.5	0.5	1.0	1.0	0.9	0.1	0.1	0.7	2.9	0.7	0.2	0.3	0.7	78.0	1.2	4.1	0.6	1.9	2.0	1.3	100	
Pays de la Loire	0.1	1.4	0.3	0.9	0.2	8.5	1.7	0.1			0.4	3.8	0.6	0.2	0.1	0.7	0.2	74.4	0.3	2.8	0.9	0.8	1.6	100	
Picardie	0.2	0.6	0.2	0.9	0.7	1.7	1.2	0.6	0.1	0.1	2.1	4.9	0.7	0.4	0.4	0.7	8.1	1.1	70.9	1.0	1.2	1.2	1.5	100	
Poitou Charentes	0.1	3.2	0.6	0.2	0.2	1.3	4.5		0.1	0.1	0.5	3.0	1.1	0.9	0.3	1.3	0.4	4.5	0.1	73.9	0.8	0.8	2.2	100	
Provence Alpes Côte d'Azur	0.1	0.5	0.4	0.1	0.4	0.5	0.5	0.3	4.4	0.2	0.2	2.9	2.0	0.2	0.2	0.9	0.2	0.4	0.1	0.3	79.1	2.6	3.6	100	
Rhône Alpes	0.3	0.6	2.1	0.2	3.1	0.7	0.6	0.3	0.2	0.9	0.1	2.9	1.4	0.1	0.5	0.7	0.2	0.5	0.5	5.5	76.6	1.7	100		
DOM												18.4						9.0					8.6	64.0	100
Etranger	3.4	3.5	1.0	0.8	1.7	2.8	2.8	3.0	0.2	0.9	1.1	37.5	4.2	0.2	3.9	3.5	5.3	2.3	1.2	1.7	9.6	6.9	2.5	100	
Total	2.9	5.0	2.1	2.0	2.4	4.6	3.4	2.0	0.5	1.7	2.5	20.7	4.4	1.2	3.5	4.6	6.5	4.7	2.7	2.6	8.9	9.2	2.2	100	

Lecture : sur 100 généralistes ayant eu leur diplôme en Alsace, 72.4 exercent en Alsace

Tableau 11 d. Proportion de médecins exerçant dans une région, selon la région où ils ont obtenu leur diplôme

Région de d'exercice	Alsace	Aquitaine	Auvergne	Basse Normandie	Bourgogne	Bretagne	Centre	Champagne Ardenne	Corse	Franche Comté	Haute Normandie	Ile de France	Languedoc Roussillon	Limousin	Lorraine	Midi Pyrénées	Nord Pas de Calais	Pays de la Loire	Picardie	Poitou Charentes	Provence Alpes Côte d'Azur	Rhône Alpes	D.O.M.	France entière
Région de diplôme																								
Alsace	85.5	0.3	0.6	0.5	0.7	0.7	0.7	0.8	0.4	5.6	0.4	0.5	0.8	0.1	8.9	0.5	0.2	0.6	0.5	0.4	0.8	0.8	1.7	3.4
Aquitaine	0.2	72.0	1.1	0.8	0.6	1.8	1.6	0.6	2.0	0.1	0.5	1.3	1.6	5.2	0.3	3.9	0.3	1.8	0.5	20.2	1.3	0.5	14.3	5.5
Auvergne	0.3	0.3	66.6	0.4	3.2	0.3	1.4	0.1	0.2	0.2	0.1	0.2	0.7	5.2	0.1	0.5		0.5	0.2	0.2	0.4	0.8	0.9	1.9
Basse Normandie	0.1	0.2	0.0	60.1	0.3	1.0	0.5	0.3		0.2	2.0	0.3	0.3	0.2	0.1	0.3	0.1	1.4	0.2	0.3	0.1	0.2	1.5	1.6
Bourgogne	0.2	0.2	0.5	0.1	49.8	0.4	1.1	3.3	1.1	4.2	0.4	0.4	0.4	0.4	0.1	0.1	0.1	0.4	0.1	0.5	0.5	1.0	1.0	1.8
Bretagne	0.1	0.4	0.2	4.5	0.4	66.2	0.8	0.4	1.1	0.2	0.7	0.3	0.2	0.2	0.2	0.1	5.9	0.4	1.3	0.4	0.3	2.4	3.8	
Centre	0.1	0.4	0.8	1.3	0.8	0.9	43.8	0.3	0.3	0.2	0.4	0.5	0.4	0.8	0.0	0.3	0.2	3.9	0.5	3.5	0.4	0.5	2.4	2.2
Champagne Ardenne	0.0	0.2	0.7	0.7	1.3	0.6	1.1	58.6	0.3	0.4	0.4	0.3	0.5	0.2	0.5	0.2	0.2	0.7	6.6	0.6	0.2	0.5	0.7	1.8
Franche Comté	2.2	0.2	0.6	0.3	2.5	0.3	0.4	1.1	0.2	72.2	0.3	0.2	0.3	0.2	0.3	0.2	0.0	0.2		0.6	0.4	1.0	1.0	1.7
Haute Normandie	0.1	0.5	0.3	3.6	0.6	0.9	0.7	0.2	0.4	0.3	67.9	0.4	0.4	0.4	0.1	0.4	0.1	0.7	0.8	0.5	0.3	0.3	1.7	2.2
Ile de France	3.7	7.2	7.9	19.4	18.1	11.6	30.7	11.8	13.0	4.2	18.7	84.1	8.7	6.4	2.6	7.6	3.4	14.6	25.5	12.7	9.6	8.4	19.4	26.1
Languedoc Roussillon	0.7	0.9	3.0	0.5	1.1	0.5	1.1	0.7	4.4	0.6	0.5	1.0	65.8	0.8	0.4	4.3	0.2	0.8	0.4	1.0	5.6	2.5	10.1	4.6
Limousin	0.0	3.0	1.3		0.4	0.3	2.0	0.4	0.8	0.1	0.1	0.2	0.5	70.6	0.0	1.5	0.0	0.5	0.2	4.7	0.3	0.1	1.0	1.5
Lorraine	2.0	0.8	1.3	1.0	3.1	1.0	1.8	12.1	1.0	4.1	0.7	0.7	1.1	0.5	81.3	0.9	1.1	1.5	1.3	0.8	1.5	1.9	2.0	4.3
Midi Pyrénées	0.2	6.7	1.7	0.3	0.5	0.4	1.0	0.4	0.6		0.3	0.8	7.6	2.9	0.2	72.4	0.1	0.9	0.3	1.0	1.4	0.5	7.4	4.8
Nord Pas de Calais	0.5	1.2	0.9	1.9	1.7	1.6	2.2	3.3	1.8	0.6	2.1	1.0	1.2	1.2	0.6	1.2	89.4	1.8	11.4	1.7	1.6	1.6	4.6	7.4
Pays de la Loire	0.2	1.1	0.5	1.6	0.3	7.0	1.9	0.1		0.6	0.7	0.5	0.6	0.1	0.5	0.1	59.2	0.4	4.0	0.4	0.3	2.8	3.7	
Picardie	0.1	0.2	0.2	0.8	0.5	0.7	0.6	0.5	0.5	0.1	1.5	0.4	0.3	0.6	0.2	0.3	2.3	0.4	48.7	0.7	0.2	0.2	1.2	1.8
Poitou Charentes	0.0	1.0	0.4	0.2	0.1	0.4	2.0		0.2	0.1	0.3	0.2	0.4	1.0	0.1	0.4	0.1	1.4	0.1	41.3	0.1	0.1	1.5	1.5
Provence Alpes Côte d'Azur	0.4	0.8	1.3	0.5	1.2	0.8	1.2	1.0	67.0	0.7	0.5	1.0	3.4	1.1	0.4	1.5	0.2	0.7	0.3	0.9	66.9	2.1	12.6	7.5
Rhône Alpes	1.1	1.2	9.2	1.0	11.4	1.4	1.5	1.2	3.9	4.8	0.5	1.3	2.9	0.9	1.2	1.3	0.3	1.0	0.7	1.6	5.5	74.7	7.0	9.0
DOM												0.0						0.0				0.0	0.3	0.0
Inconnu		0.1	0.0		0.2	0.2	0.4	0.1		0.1	0.2	0.4	0.1	0.2	0.1	0.1		0.1	0.0	0.2	0.1	0.1	0.3	0.2
Etranger	2.2	1.3	0.9	0.7	1.3	1.1	1.6	2.8	0.9	1.0	0.8	3.4	1.8	0.3	2.1	1.4	1.5	0.9	0.9	1.2	2.0	1.4	2.2	1.9
Total	100	100	100	100	100	100	100	100	100	100	100	100	100	100	100	100	100	100	100	100	100	100	100	100

Lecture : Sur 100 généralistes exerçant en Alsace, 85.5 ont obtenu leur diplôme en Alsace.

Tableau 12 a. Effectifs des spécialistes par région et secteur d'activité

Spécialistes	Total Métropole		Cabinet		Hôpital public		Hôpital privé PSPH non lucratif		Hôpital privé non PSPH lucratif		Autres	
	Nombre	Femmes en %	Nombre	Femmes en %	Nombre	Femmes en %	Nombre	Femmes en %	Nombre	Femmes en %	Nombre	Femmes en %
Alsace	3 193	34.1	1 345	28.2	1 275	35.2	232	28.6	38	16.8	303	62.7
Aquitaine	5 458	36.3	2 682	33.6	1 825	35.4	153	35.6	300	17.6	497	65.5
Auvergne	1 782	33.5	816	30.9	642	32.2	102	43.5	62	18.5	161	50.9
Basse Normandie	1 930	32.8	736	26.5	808	32.0	94	41.6	92	15.3	199	63.0
Bourgogne	2 080	31.0	1 176	28.5	565	29.3	74	25.9	71	11.6	194	59.8
Bretagne	4 496	35.6	1 753	33.0	1 835	37.2	254	31.9	258	9.5	396	58.9
Centre	3 259	35.0	1 482	30.7	1 297	34.4	39	47.5	101	14.6	339	60.5
Champagne Ardenne	1 692	32.6	655	29.8	743	32.9	25	36.8	110	10.0	159	57.8
Corse	452	29.8	250	26.4	134	30.5	.	.	24	17.0	45	53.9
Franche-Comté	1 553	37.4	571	32.7	746	35.6	28	46.1	51	12.2	157	69.5
Haute Normandie	2 340	38.2	988	32.6	943	37.5	65	35.4	71	24.8	273	64.5
Ile-de-France	26 522	43.4	12 713	38.9	9 146	45.3	1 146	43.8	869	27.9	2 647	63.2
Languedoc Roussillon	4 540	34.2	2 242	30.0	1 566	35.6	111	35.0	258	26.6	363	58.5
Limousin	1 109	33.0	400	30.5	536	31.5	20	.	53	9.4	100	70.5
Lorraine	3 384	35.5	1 326	32.0	1 297	35.2	345	26.0	72	14.7	343	64.4
Midi-Pyrénées	4 997	39.1	2 428	35.9	1 682	39.3	175	41.4	274	21.8	437	66.6
Nord Pas de Calais	5 249	34.0	2 139	26.7	2 126	38.4	356	30.3	182	13.3	446	59.6
Pays de la Loire	4 324	36.1	1 877	31.7	1 728	36.7	126	36.2	160	13.8	433	61.2
Picardie	2 130	31.7	775	28.0	1 047	31.6	42	25.2	80	12.4	186	57.7
Poitou-Charentes	2 206	32.8	951	29.6	942	33.7	13	.	108	14.2	193	56.8
Provence-Alpes-Côte d'Azur	10 342	34.8	5 865	28.5	2 977	38.7	317	41.9	297	27.2	887	63.0
Rhône-Alpes	9 856	39.0	4 900	35.3	3 165	39.2	551	39.4	286	17.9	954	62.8
France métropolitaine	102 895	37.5	48 071	33.2	37 026	38.5	4 268	37.1	3 818	19.9	9 711	62.3
D.O.M.	1 860	27.1	800	23.4	812	27.5	29	18.9	58	18.9	161	48.1
France entière	104 755	37.3	48 872	33.0	37 838	38.2	4 297	37.0	3876	19.9	9 873	62.1

Avertissement : sur la cohérence des totaux, voir avertissement page 16

Tableau 12 b. Pourcentage des spécialistes par région et tranche d'âge

	- de 30 ans	30 à 34 ans	35 à 39 ans	40 à 44 ans	45 à 49 ans	50 à 54 ans	55 à 59 ans	60 à 64 ans	65 à 69 ans	70 ans et +	Total En %	Effectif En nombre
Alsace	0.4	6.7	12.6	16.3	22.7	19.5	13.0	6.1	1.9	0.9	100.0	3 193
Aquitaine	0.2	5.3	11.4	14.8	20.1	24.0	15.1	6.0	2.7	0.5	100.0	5 458
Auvergne	0.6	8.2	9.3	14.8	21.8	22.8	13.3	6.0	2.7	0.5	100.0	1 782
Basse Normandie	0.2	4.6	12.0	16.6	22.5	24.7	13.0	4.9	1.3	0.2	100.0	1 930
Bourgogne	0.2	5.2	10.6	15.3	20.6	23.5	15.1	6.3	2.5	0.6	100.0	2 080
Bretagne	0.5	8.1	11.7	15.2	22.0	22.3	14.3	4.2	1.5	0.2	100.0	4 496
Centre	0.3	5.0	10.6	16.1	22.4	22.9	14.2	6.2	1.6	0.7	100.0	3 259
Champagne Ardenne	0.5	6.1	11.7	16.6	19.1	23.7	14.0	6.6	1.1	0.5	100.0	1 692
Corse	0.5	3.8	11.2	14.0	24.8	20.6	15.3	4.7	3.1	2.0	100.0	452
Franche-Comté	0.2	7.0	11.6	14.5	22.4	24.6	13.2	5.6	0.9	0.1	100.0	1 553
Haute Normandie	0.2	6.2	12.2	14.2	22.6	22.0	14.0	6.2	2.0	0.3	100.0	2 340
Ile-de-France	0.2	5.7	10.4	14.3	20.1	20.6	13.4	7.4	4.4	3.5	100.0	26 522
Languedoc Roussillon	0.5	7.3	13.2	14.1	21.5	20.7	14.4	5.9	2.0	0.5	100.0	4 540
Limousin	0.6	7.4	12.7	14.3	22.4	22.4	12.9	5.6	1.5	0.2	100.0	1 109
Lorraine	0.5	5.8	10.8	14.6	25.7	21.4	14.1	5.9	1.1	0.1	100.0	3 384
Midi-Pyrénées	0.3	5.6	11.3	14.1	21.7	23.1	14.9	6.4	1.8	0.8	100.0	4 997
Nord Pas de Calais	0.6	9.8	13.5	17.4	20.9	16.8	13.0	4.7	2.6	0.8	100.0	5 249
Pays de la Loire	0.5	7.4	13.7	16.3	20.8	21.7	13.2	5.1	1.1	0.2	100.0	4 324
Picardie	0.4	6.5	11.9	17.7	21.7	21.2	14.0	4.8	1.6	0.2	100.0	2 130
Poitou-Charentes	0.4	6.5	11.1	15.2	22.5	24.3	13.7	4.9	1.0	0.4	100.0	2 206
Provence-Alpes-Côte d'Azur	0.5	6.9	10.6	14.3	21.9	22.6	13.2	6.4	2.4	1.2	100.0	10 342
Rhône-Alpes	0.7	8.0	12.2	14.8	22.4	19.6	14.0	5.8	1.8	0.7	100.0	9 856
France métropolitaine	0.4	6.6	11.4	15.0	21.4	21.4	13.7	6.2	2.6	1.4	100.0	102 895
D.O.M.	0.4	5.5	11.5	14.7	21.0	21.1	13.8	6.2	3.9	2.0	100.0	1 860
France entière	0.4	6.5	11.4	15.0	21.4	21.4	13.7	6.2	2.6	1.4	100.0	104 755

Tableau 12c. Proportion de spécialistes ayant eu leur diplôme dans une région, selon la région où ils exercent

Région d'exercice	Alsace	Aquitaine	Auvergne	Basse Normandie	Bourgogne	Bretagne	Centre	Champagne Ardenne	Corse	Franche Comté	Haute Normandie	Ile de France	Languedoc Roussillon	Limousin	Lorraine	Midi Pyrénées	Nord Pas de Calais	Pays de la Loire	Picardie	Poitou Charentes	Provence Alpes Côte d'Azur	Rhône Alpes	D.O.M.	France entière	
Région de diplôme																									
Alsace	65.3	1.2	0.5	0.5	1.0	0.9	0.9	0.7	0.1	2.7	0.6	4.8	1.6	0.4	7.6	1.0	0.7	1.0	0.6	0.5	3.4	2.7	1.5	100	
Aquitaine	0.3	65.1	0.4	0.6	0.3	1.7	1.2	0.2	0.1	0.1	0.3	4.4	1.4	1.4	0.3	3.4	0.4	1.6	0.4	7.7	3.4	1.1	4.0	100	
Auvergne	0.6	2.4	59.5	0.3	3.1	0.7	3.1	0.3	0.1	0.6	0.4	5.5	3.5	2.3	0.7	2.2	0.4	1.1	0.2	0.9	4.6	5.5	1.9	100	
Basse Normandie	0.4	1.4	0.4	64.4	0.7	5.7	1.7	0.4	0.1	0.3	4.2	6.8	1.3	0.3	0.2	0.8	0.3	4.9	0.3	0.6	2.4	1.3	1.2	100	
Bourgogne	1.1	1.5	1.2	0.6	53.3	1.3	1.9	2.4	0.1	3.4	0.8	5.7	2.7	0.5	1.4	0.9	1.2	1.3	0.3	0.8	4.2	12.1	1.5	100	
Bretagne	0.4	1.1	0.4	3.1	0.3	70.7	1.4	0.4	0.2	0.1	0.6	5.6	1.0	0.3	0.3	0.9	0.7	6.9	0.4	1.1	1.8	1.2	1.3	100	
Centre	0.3	2.4	1.0	1.2	0.9	2.6	54.4	0.6	0.2	0.3	0.7	11.0	1.7	0.9	0.3	1.0	1.0	7.5	0.8	4.3	3.5	1.9	1.6	100	
Champagne	0.6	1.4	0.5	1.1	0.8	2.4	1.7	57.7	0.4	0.5	0.8	9.1	1.3	0.4	2.2	0.8	3.9	1.6	5.9	1.3	2.7	2.2	0.7	100	
Franche Comté	6.0	1.2	0.7	0.2	3.4	1.3	1.1	0.4	0.2	59.3	0.2	3.5	1.9	0.6	3.1	1.0	0.8	1.0	0.3	1.2	4.3	6.6	1.9	100	
Haute Normandie	0.4	1.6	0.4	2.8	0.4	3.0	1.7	0.6	0.1	0.4	63.7	13.1	1.2	0.2	0.3	0.7	1.2	1.9	0.7	0.8	1.6	1.2	2.2	100	
Ile de France	0.5	1.5	0.6	1.5	1.2	2.1	3.5	1.0	0.2	0.4	2.3	67.9	1.3	0.5	0.7	1.2	1.3	2.2	2.5	1.1	2.9	2.3	1.4	100	
Languedoc Roussillon	0.6	1.7	1.1	0.4	0.8	0.4	0.9	0.4	0.7	0.2	0.3	5.2	60.2	0.4	0.3	4.0	0.3	0.9	0.3	0.7	11.7	4.9	3.7	100	
Limousin	0.8	8.1	2.3	0.4	1.1	1.9	3.3	0.2	0.4	.	0.3	5.9	2.3	51.6	0.2	6.2	0.6	2.2	0.1	5.8	2.6	2.4	1.2	100	
Lorraine	3.4	1.0	0.6	0.5	2.1	1.0	1.1	4.5	0.1	2.4	0.6	4.9	1.5	0.4	62.3	1.2	2.6	1.5	0.4	0.7	2.9	3.3	0.9	100	
Midi Pyrénées	0.2	6.6	0.7	0.2	0.2	0.5	0.9	0.2	0.1	0.1	0.2	3.8	7.0	0.9	0.2	70.0	0.3	0.6	0.3	0.6	2.9	1.3	2.4	100	
Nord Pas de Calais	0.4	1.2	0.2	0.9	0.4	1.2	0.9	0.7	0.2	0.1	0.9	7.0	0.9	0.2	0.3	1.4	71.8	1.5	2.6	0.6	2.8	2.5	1.4	100	
Pays de la Loire	0.3	1.3	0.4	1.5	0.4	10.3	2.1	0.2	0.1	0.2	0.7	5.7	1.1	0.3	0.3	1.3	0.8	64.3	0.4	3.3	1.9	1.7	1.4	100	
Picardie	0.4	1.2	0.5	0.7	0.6	1.5	1.8	1.1	0.3	0.4	2.5	11.1	1.6	0.4	0.7	2.0	9.0	1.9	53.9	1.9	3.3	1.9	1.2	100	
Poitou Charentes	0.4	6.4	0.7	0.7	0.8	2.5	5.0	0.3	0.2	0.3	0.6	7.5	1.7	1.4	0.7	2.3	1.4	4.7	0.7	55.8	2.5	1.3	2.2	100	
Provence Alpes Côte d'Azur	0.1	0.7	0.5	0.3	0.3	0.4	0.4	0.2	3.1	0.2	0.2	3.1	2.0	0.1	0.1	1.1	0.2	0.3	0.2	0.4	81.7	2.2	2.1	100	
Rhône Alpes	0.4	0.5	1.7	0.2	3.5	0.7	0.6	0.5	0.3	0.9	0.2	3.8	1.6	0.2	0.5	0.8	0.3	0.6	0.2	0.5	5.8	75.3	1.1	100	
DOM																									
Etranger	3.9	2.4	0.7	1.5	1.8	3.4	2.8	3.4	0.4	1.3	1.5	34.8	4.1	1.3	3.9	3.5	6.5	2.5	1.8	1.2	7.9	6.7	2.6	100	
Total	3.0	5.2	1.7	1.8	2.0	4.3	3.1	1.6	0.4	1.5	2.2	25.3	4.3	1.1	3.2	4.8	5.0	4.1	2.0	2.1	9.9	9.4	1.8	100	

Lecture : sur 100 spécialistes ayant eu leur diplôme en Alsace, 65.3 exercent en Alsace

Tableau 12d. Proportion de spécialistes exerçant dans une région, selon la région où ils ont obtenu leur diplôme

Région de d'exercice	Alsace	Aquitaine	Auvergne	Basse Normandie	Bourgogne	Bretagne	Centre	Champagne Ardenne	Corse	Franche Comté	Haute Normandie	Ile de France	Languedoc Roussillon	Limousin	Lorraine	Midi Pyrénées	Nord Pas de Calais	Pays de la Loire	Picardie	Poitou Charentes	Provence Alpes Côte d'Azur	Rhône Alpes	D.O.M.	France entière	
Région de diplôme																									
Alsace	77.5	0.8	1.0	1.0	1.8	0.8	1.0	1.6	0.7	6.6	0.9	0.7	1.4	1.2	8.5	0.7	0.5	0.9	1.0	0.9	1.2	1.0	3.0	3.6	
Aquitaine	0.5	68.8	1.3	1.7	0.9	2.2	2.1	0.8	0.8	0.3	0.7	1.0	1.8	7.2	0.6	4.0	0.4	2.2	1.0	20.1	1.9	0.6	12.5	5.5	
Auvergne	0.3	0.8	59.1	0.3	2.7	0.3	1.7	0.3	0.4	0.7	0.3	0.4	1.4	3.7	0.4	0.8	0.1	0.5	0.2	0.8	0.8	1.0	1.8	1.7	
Basse Normandie	0.2	0.4	0.3	46.6	0.5	1.8	0.7	0.3	0.2	0.3	2.5	0.4	0.4	0.4	0.1	0.2	0.1	1.6	0.2	0.4	0.3	0.2	0.9	1.3	
Bourgogne	0.5	0.4	1.0	0.5	40.2	0.5	0.9	2.2	0.2	3.4	0.5	0.3	0.9	0.7	0.7	0.3	0.4	0.5	0.3	0.5	0.6	1.9	1.3	1.5	
Bretagne	0.4	0.7	0.8	5.9	0.6	57.6	1.6	0.8	1.3	0.2	1.0	0.8	0.8	0.9	0.3	0.7	0.5	5.9	0.7	1.9	0.6	0.4	2.6	3.5	
Centre	0.2	1.0	1.3	1.4	0.9	1.3	38.3	0.8	1.2	0.4	0.7	0.9	0.9	1.8	0.2	0.5	0.4	4.0	0.9	4.5	0.8	0.4	2.0	2.2	
Champagne	0.2	0.4	0.4	0.8	0.5	0.7	0.7	46.9	1.2	0.5	0.5	0.5	0.4	0.5	0.9	0.2	1.0	0.5	3.8	0.8	0.4	0.3	0.5	1.3	
Franche Comté	3.1	0.4	0.6	0.2	2.7	0.5	0.5	0.4	0.6	62.7	0.1	0.2	0.7	0.9	1.5	0.3	0.2	0.4	0.2	0.9	0.7	1.1	1.7	1.6	
Haute Normandie	0.2	0.5	0.4	2.7	0.3	1.3	1.0	0.7	0.6	0.4	51.5	0.9	0.5	0.3	0.2	0.3	0.4	0.8	0.6	0.7	0.3	0.2	2.2	1.8	
Ile de France	4.8	8.9	11.2	25.3	18.9	14.9	34.1	19.2	13.5	7.4	30.7	81.6	9.0	13.6	6.3	7.7	7.7	16.0	37.5	15.9	8.8	7.4	24.2	30.4	
Languedoc Roussillon	0.8	1.4	2.8	0.8	1.8	0.4	1.3	1.0	6.7	0.5	0.5	0.9	60.0	1.8	0.5	3.6	0.3	0.9	0.6	1.4	5.1	2.2	9.1	4.3	
Limousin	0.3	1.6	1.4	0.2	0.6	0.5	1.1	0.1	1.0	.	0.1	0.2	0.6	51.6	0.1	1.4	0.1	0.6	0.0	2.9	0.3	0.3	0.7	1.1	
Lorraine	4.2	0.7	1.3	1.1	4.0	0.9	1.4	10.6	1.0	6.1	0.9	0.7	1.4	1.3	73.1	1.0	2.0	1.4	0.8	1.3	1.1	1.3	2.0	3.8	
Midi Pyrénées	0.2	6.0	1.9	0.5	0.4	0.6	1.3	0.6	1.1	0.4	0.5	0.7	7.6	4.0	0.3	69.2	0.2	0.7	0.6	1.4	1.4	0.6	6.4	4.7	
Nord Pas de Calais	0.8	1.2	0.8	2.5	1.1	1.5	1.5	2.3	2.7	0.3	2.1	1.5	1.1	0.9	0.5	1.6	77.5	2.0	6.9	1.6	1.5	1.4	4.4	5.4	
Pays de la Loire	0.4	0.9	0.8	3.0	0.8	8.6	2.4	0.6	1.1	0.4	1.1	0.8	0.9	1.0	0.3	1.0	0.6	55.7	0.7	5.7	0.7	0.6	2.8	3.6	
Picardie	0.2	0.3	0.5	0.6	0.5	0.5	0.9	1.0	1.1	0.4	1.6	0.7	0.6	0.6	0.3	0.6	2.7	0.7	39.5	1.4	0.5	0.3	1.0	1.5	
Poitou Charentes	0.2	1.5	0.5	0.5	0.5	0.7	1.9	0.2	0.4	0.2	0.3	0.4	0.5	1.5	0.3	0.6	0.3	1.3	0.4	31.5	0.3	0.2	1.5	1.2	
Provence Alpes Côte d'Azur	0.3	1.1	2.2	1.3	1.3	0.8	1.1	1.0	55.5	0.9	0.6	1.0	3.6	0.9	0.3	1.8	0.4	0.6	0.8	1.6	65.0	1.9	9.3	7.9	
Rhône Alpes	1.2	1.0	9.1	0.9	16.4	1.6	1.9	2.7	6.2	5.5	0.8	1.4	3.4	1.9	1.4	1.6	0.5	1.2	0.7	2.2	5.5	74.4	5.9	9.3	
Inconnu	.	0.0	0.1	.	0.2	0.1	0.3	0.2	.	0.1	0.1	0.4	.	0.2	0.1	0.0	0.0	0.1	0.1	0.2	0.1	0.1	0.5	0.2	
Etranger	3.4	1.2	1.0	2.2	2.5	2.2	2.4	5.7	2.3	2.4	1.8	3.7	2.5	3.3	3.3	2.0	3.5	1.7	2.4	1.5	2.1	1.9	4.0	2.7	
Total	100	100	100	100	100	100	100	100	100	100	100	100	100	100	100	100	100	100	100	100	100	100	100	100.	

Lecture : Sur 100 spécialistes exerçant en Alsace, 77.5 ont obtenu leur diplôme en Alsace.

Tableau 13 a. Effectifs des médecins par région et secteur d'activité

ANATOMIE ET CYTOLOGIE PATHOLOGIQUE	Total Métropole		Cabinet		Hôpital public		Hôpital privé PSPH non lucratif		Hôpital privé non PSPH lucratif		Autres	
	Nombre	Femmes en %	Nombre	Femmes en %	Nombre	Femmes en %	Nombre	Femmes en %	Nombre	Femmes en %	Nombre	Femmes en %
Alsace	49	42.1	13	38.5	26	43.6	1	.	.	.	8	49.5
Aquitaine	96	62.7	39	53.8	34	68.4	8	40.0	.	.	14	86.0
Auvergne	32	57.9	19	42.1	7	66.7	5	100.0	.	.	1	100.0
Basse Normandie	26	36.1	8	25.0	13	55.6	4	.	.	.	1	.
Bourgogne	24	57.2	21	55.6	.	.	3	50.0	.	.	1	100.0
Bretagne	70	49.9	25	56.0	32	53.6	1	.	.	.	12	33.1
Centre	53	46.8	19	47.7	24	46.9	9	44.4
Champagne Ardenne	30	39.5	12	33.3	13	41.4	1	100.0	.	.	3	33.4
Corse	5	50.0	2	50.0	3	50.0
Franche-Comté	23	62.7	4	25.0	16	83.7	3	.
Haute Normandie	44	51.6	18	33.3	22	69.1	3	33.3
Ile-de-France	398	66.5	102	58.8	220	73.0	37	60.7	1	100.0	37	54.1
Languedoc Roussillon	68	61.4	37	59.5	26	65.3	1	.	.	.	4	75.0
Limousin	24	63.2	10	70.0	14	58.2
Lorraine	50	42.1	31	38.7	15	38.5	3	100.0	.	.	1	.
Midi-Pyrénées	92	66.3	48	56.3	36	84.4	5	50.0	.	.	3	33.3
Nord Pas de Calais	77	55.9	29	34.4	37	67.6	6	100.0	.	.	5	40.9
Pays de la Loire	62	66.0	24	41.7	32	81.4	1	100.0	.	.	4	76.1
Picardie	23	43.3	13	15.4	10	77.8
Poitou-Charentes	32	52.8	15	46.7	12	65.7	5	39.9
Provence-Alpes-Côte d'Azur	171	60.8	95	51.6	57	75.5	9	58.1	.	.	10	67.0
Rhône-Alpes	159	67.1	84	68.7	58	64.1	5	75.0	.	.	12	67.2
France métropolitaine	1 607	59.6	668	51.9	710	67.8	93	59.4	1	100.0	135	54.8
D.O.M.	24	55.9	10	60.0	13	58.0	1	.
France entière	1 631	59.6	678	52.0	723	67.6	93	59.4	1	100.0	136	54.4

Avertissement : sur la cohérence des totaux, voir avertissement page 14

Tableau 13 b. Pourcentage des médecins par région et tranche d'âge

ANATOMIE ET CYTOLOGIE PATHOLOGIQUE	- de 30 ans	30 à 34 ans	35 à 39 ans	40 à 44 ans	45 à 49 ans	50 à 54 ans	55 à 59 ans	60 à 64 ans	65 à 69 ans	70 ans et +	Total En %	Age moyen
Alsace	.	12.6	9.3	13.4	27.4	14.0	9.3	6.8	2.1	5.2	100.0	47.8
Aquitaine	.	7.2	17.1	10.7	21.8	23.8	9.2	5.3	4.8	.	100.0	47.5
Auvergne	.	11.0	6.3	17.3	35.3	20.0	3.2	3.7	3.3	.	100.0	46.4
Basse Normandie	.	9.4	18.0	4.7	24.8	21.1	17.2	4.7	.	.	100.0	47.0
Bourgogne	.	9.4	17.0	17.0	20.5	21.8	.	10.1	.	4.1	100.0	46.9
Bretagne	.	8.0	20.2	12.5	24.5	18.2	10.0	3.5	3.1	.	100.0	46.2
Centre	2.2	4.5	8.4	18.8	24.9	17.5	21.6	.	.	2.2	100.0	48.2
Champagne Ardenne	.	3.8	7.1	22.0	27.8	7.1	15.0	10.1	7.1	.	100.0	49.3
Corse	.	.	.	50.0	.	20.9	.	.	29.1	.	100.0	50.4
Franche-Comté	5.7	11.4	10.0	4.3	18.6	30.0	10.0	5.7	.	4.3	100.0	47.5
Haute Normandie	.	5.3	10.5	12.1	19.9	37.2	9.8	2.6	2.6	.	100.0	48.1
Ile-de-France	.	6.7	12.9	13.8	18.7	16.6	12.5	7.1	7.3	4.3	100.0	49.8
Languedoc Roussillon	.	10.8	17.4	14.8	18.2	15.8	14.6	6.7	1.5	.	100.0	46.4
Limousin	.	18.0	9.5	18.0	23.0	17.8	9.0	.	4.7	.	100.0	44.9
Lorraine	.	4.6	17.3	12.8	22.4	18.2	16.8	7.9	.	.	100.0	47.3
Midi-Pyrénées	2.4	9.8	11.9	15.3	21.3	18.3	17.5	2.4	1.1	.	100.0	46.5
Nord Pas de Calais	.	15.2	17.8	15.8	20.6	9.6	10.2	4.7	4.7	1.6	100.0	46.0
Pays de la Loire	.	9.8	23.8	21.6	15.0	10.4	3.6	13.9	.	1.9	100.0	45.8
Picardie	.	.	22.0	9.9	31.9	5.0	17.0	14.2	.	.	100.0	48.3
Poitou-Charentes	.	3.9	6.7	19.3	37.6	13.2	12.9	3.3	3.3	.	100.0	47.4
Provence-Alpes-Côte d'Azur	.	8.2	14.4	18.3	21.7	15.4	10.7	5.1	4.1	2.1	100.0	47.3
Rhône-Alpes	.	8.9	16.4	12.0	23.5	15.3	9.3	7.6	4.9	2.1	100.0	47.5
France métropolitaine	0.3	8.2	14.4	14.7	21.8	16.9	11.6	6.1	4.1	2.0	100.0	47.8
D.O.M.	.	8.7	4.2	8.3	30.6	22.4	11.5	10.2	4.2	.	100.0	49.6
France entière	0.3	8.2	14.2	14.6	22.0	17.0	11.6	6.1	4.1	2.0	100.0	47.8

Tableau 13 c. Pourcentage des médecins par secteur d'activité et tranche d'âge

	Age moyen	Effectif	- de 30 ans	30 à 34 ans	35 à 39 ans	40 à 44 ans	45 à 49 ans	50 à 54 ans	55 à 59 ans	60 à 64 ans	65 à 69 ans	70 ans et +	TOTAL En %
ANATOMIE ET CYTOLOGIE PATHOLOGIQUES													
Total médecins	47.8	1 607	0.3	8.2	14.4	14.7	21.8	16.9	11.6	6.1	4.1	2.0	100.0
Secteur d'activité													
Hôpital public	46.9	710	0.5	14.2	18.0	13.5	13.6	15.0	9.8	6.8	5.8	2.9	100.0
Hôpital privé PSPH	46.9	93	.	11.9	11.9	24.0	13.2	14.4	13.0	6.6	4.9	.	100.0
Hôpital privé non PSPH	57.0	1	100.0	.	.	.	100.0
Centre de santé	80.0	1	100.0	100.0
Cabinet individuel	49.0	160	0.6	1.9	8.9	18.3	25.7	20.9	15.0	4.4	3.1	1.3	100.0
Cabinet de groupe	49.0	187	.	2.2	12.4	9.1	30.6	22.1	14.7	6.6	1.7	0.5	100.0
Exercice en Société	46.9	321	.	3.1	15.0	17.1	32.4	16.8	10.6	3.7	0.6	0.6	100.0
Enseignement et Recherche	56.7	16	.	13.9	6.2	.	.	6.2	26.3	21.1	20.0	6.3	100.0
Contrôle	50.0	1	100.0	100.0
Labos et indust. de santé	50.7	112	.	0.9	5.4	14.5	34.1	19.2	12.5	6.3	3.6	3.5	100.0
Autres secteurs	61.3	4	23.8	.	.	27.8	48.4	.	100.0

Tableau 13 d. Pourcentage des médecins par secteur d'activité et selon la tranche d'âge

	Effectif	- de 30 ans	30 à 34 ans	35 à 39 ans	40 à 44 ans	45 à 49 ans	50 à 54 ans	55 à 59 ans	60 à 64 ans	65 à 69 ans	70 ans et +	TOTAL En %
ANATOMIE ET CYTOLOGIE PATHOLOGIQUE												
Total médecins	1 607	100.0	100.0	100.0	100.0	100.0	100.0	100.0	100.0	100.0	100.0	100.0
Secteur d'activité												
Hôpital public	710	78.3	76.2	55.2	40.7	27.6	39.1	37.2	49.4	62.9	65.5	44.2
Hôpital privé PSPH	93	.	8.4	4.8	9.5	3.5	4.9	6.5	6.3	7.0	.	5.8
Hôpital privé non PSPH	1	0.5	.	.	.	0.1
Centre de santé	1	3.2	0.1
Cabinet individuel	160	21.7	2.3	6.1	12.4	11.7	12.3	12.9	7.2	7.7	6.3	9.9
Cabinet de groupe	187	.	3.1	10.0	7.2	16.3	15.2	14.7	12.7	4.9	3.1	11.6
Exercice en Société	321	.	7.6	20.8	23.3	29.6	19.9	18.3	12.3	3.1	6.3	20.0
Enseignement et Recherche	16	.	1.7	0.4	.	.	0.4	2.3	3.6	5.0	3.2	1.0
Contrôle	1	0.4	0.1
Labos et indust. de santé	112	.	0.8	2.6	6.9	10.9	7.9	7.5	7.2	6.2	12.4	7.0
Autres secteurs	4	0.3	.	.	1.2	3.1	.	0.3

Tableau 13 e. Pourcentage des médecins par tranche d'unité urbaine et tranche d'âge

TRANCHE D'UNITE URBAINE	% Fem	Effectif En nombre	- de 30 ans	30 à 34 ans	35 à 39 ans	40 à 44 ans	45 à 49 ans	50 à 54 ans	55 à 59 ans	60 à 64 ans	65 à 69 ans	70 ans et +	TOTAL En %
Ensemble	59.6	1 607	0.3	8.2	14.4	14.7	21.8	16.9	11.6	6.1	4.1	2.0	100.0
Commune rurale	16.7	6	.	16.7	.	33.3	33.3	16.7	100.0
U. u. de moins de 5 000 hab.
de 5 000 à - de 10 000 hab.	71.1	12	.	8.4	26.5	9.7	.	36.2	10.8	.	8.4	.	100.0
de 10 000 à - de 20 000 hab.	42.7	15	.	.	.	6.7	29.2	21.5	42.6	.	.	.	100.0
de 20 000 à - de 50 000 hab.	61.0	75	.	.	12.2	16.2	38.0	23.8	6.9	2.8	.	.	100.0
de 50 000 à - de 100 000 hab.	51.1	168	.	2.4	13.9	19.1	29.4	14.0	15.2	2.5	2.7	0.7	100.0
de 100 000 à - de 200 000 hab.	52.2	166	0.8	8.5	13.1	11.1	25.2	19.1	12.4	7.2	1.9	0.6	100.0
de 200 000 à - de 2 000 000 hab.	59.9	775	0.4	11.0	16.0	15.0	19.7	16.0	10.0	6.6	3.7	1.6	100.0
Agglomération parisienne	66.7	390	.	6.8	12.7	13.5	18.6	17.0	12.7	7.2	7.1	4.3	100.0

Tableau 14 a. Effectifs des médecins par région et secteur d'activité

ANESTHESIE-REANIMATION	Total Métropole		Cabinet		Hôpital public		Hôpital privé PSPH non lucratif		Hôpital privé non PSPH lucratif		Autres	
	Nombre	Femmes en %	Nombre	Femmes en %	Nombre	Femmes en %	Nombre	Femmes en %	Nombre	Femmes en %	Nombre	Femmes en %
Alsace	323	37.2	37	13.5	213	42.1	60	39.2	12	16.7	1	.
Aquitaine	625	38.3	130	36.2	376	41.2	34	38.1	81	28.4	4	32.1
Auvergne	196	41.3	47	23.4	116	49.4	6	78.3	18	22.2	8	43.9
Basse Normandie	200	24.3	45	15.6	139	28.5	9	14.3	8	12.5	.	.
Bourgogne	205	23.5	81	26.1	79	26.4	13	17.5	31	9.6	1	100.0
Bretagne	509	31.3	66	22.7	336	38.3	36	23.4	69	7.5	2	100.0
Centre	316	30.9	78	10.4	209	39.9	.	.	25	19.8	3	33.4
Champagne Ardenne	163	33.2	34	20.6	100	41.9	1	.	27	18.3	.	.
Corse	43	48.6	13	30.8	25	55.8	.	.	5	60.0	.	.
Franche-Comté	158	40.6	23	26.1	118	45.7	.	.	16	18.8	1	100.0
Haute Normandie	223	34.4	64	20.3	137	40.4	2	50.0	17	41.2	2	.
Ile-de-France	2 185	42.6	472	31.3	1 304	46.1	174	56.2	204	32.7	31	53.5
Languedoc Roussillon	507	35.5	131	23.7	283	39.2	11	37.5	79	41.2	2	50.0
Limousin	120	25.7	20	10.0	85	29.3	2	.	12	25.0	1	100.0
Lorraine	326	33.3	55	16.4	192	42.4	57	25.0	21	14.3	1	100.0
Midi-Pyrénées	548	43.5	139	36.0	324	47.2	11	34.4	72	41.2	2	100.0
Nord Pas de Calais	516	37.2	125	27.2	272	45.0	65	30.7	53	27.8	1	100.0
Pays de la Loire	461	29.5	113	20.4	270	36.1	18	33.3	59	15.3	.	.
Picardie	169	30.3	26	30.7	121	30.0	2	.	20	35.0	.	.
Poitou-Charentes	237	32.7	52	21.2	162	38.5	.	.	20	15.0	3	35.2
Provence-Alpes-Côte d'Azur	1 071	39.1	355	30.1	579	45.7	32	36.4	97	32.9	8	43.1
Rhône-Alpes	1 041	37.2	319	27.6	570	43.9	65	37.1	80	26.3	8	57.8
France métropolitaine	10 140	37.1	2 425	27.0	6 009	42.3	598	39.4	1 027	27.5	81	52.8
D.O.M.	224	31.9	36	8.2	151	36.7	8	16.4	18	38.4	10	45.1
France entière	10 365	37.0	2 462	26.7	6 161	42.2	607	39.1	1045	27.7	91	51.9

Tableau 14 b. Pourcentage des médecins par région et tranche d'âge

ANESTHESIE-REANIMATION	- de 30 ans	30 à 34 ans	35 à 39 ans	40 à 44 ans	45 à 49 ans	50 à 54 ans	55 à 59 ans	60 à 64 ans	65 à 69 ans	70 ans et +	Total En %	Age moyen
Alsace	.	4.1	8.9	14.6	26.6	24.4	14.1	5.6	1.2	0.4	100.0	48.5
Aquitaine	0.3	5.5	9.5	8.9	20.6	29.6	17.6	6.1	1.6	0.4	100.0	49.3
Auvergne	1.2	8.0	9.2	12.2	22.7	26.8	11.1	6.1	1.6	1.0	100.0	48.1
Basse Normandie	.	3.5	11.4	11.7	19.1	34.0	14.6	4.1	1.1	0.5	100.0	49.0
Bourgogne	0.6	7.0	6.6	13.2	22.6	21.8	21.1	4.7	2.4	.	100.0	48.9
Bretagne	1.8	7.9	8.2	11.4	23.3	24.3	16.9	4.2	1.7	0.3	100.0	48.1
Centre	0.4	3.3	6.5	11.3	22.9	29.2	19.0	5.4	1.4	0.7	100.0	49.9
Champagne Ardenne	1.4	3.3	5.8	14.2	18.3	29.4	18.0	7.0	1.8	0.8	100.0	49.7
Corse	3.3	6.3	8.9	16.5	23.9	17.4	21.3	2.3	.	.	100.0	46.9
Franche-Comté	.	2.5	9.5	11.1	32.4	22.5	17.6	4.4	.	.	100.0	48.7
Haute Normandie	0.5	6.4	6.0	10.0	26.1	24.0	14.9	9.4	1.4	1.3	100.0	49.4
Ile-de-France	0.4	6.2	7.7	10.2	22.1	23.9	16.1	6.8	4.3	2.2	100.0	50.0
Languedoc Roussillon	0.4	7.6	8.7	11.9	27.2	22.5	15.4	4.6	1.5	0.2	100.0	48.1
Limousin	.	5.4	10.0	9.9	21.7	25.9	18.5	6.6	1.9	.	100.0	49.3
Lorraine	1.7	5.3	7.0	11.4	27.9	20.5	19.6	6.0	0.4	.	100.0	48.7
Midi-Pyrénées	0.2	3.9	6.8	9.4	26.0	28.1	17.6	5.5	1.2	1.2	100.0	49.8
Nord Pas de Calais	0.5	11.5	12.3	11.0	21.6	20.0	16.7	3.8	2.8	.	100.0	47.1
Pays de la Loire	1.0	5.4	9.3	13.0	26.5	23.7	14.9	4.6	1.5	.	100.0	48.0
Picardie	.	4.2	9.2	11.3	25.9	29.3	16.8	2.7	0.7	.	100.0	48.4
Poitou-Charentes	0.4	5.6	8.3	10.6	29.6	23.9	17.9	2.8	0.9	.	100.0	48.2
Provence-Alpes-Côte d'Azur	0.9	7.8	7.8	10.0	23.7	26.4	16.3	5.3	1.2	0.5	100.0	48.5
Rhône-Alpes	0.3	7.5	10.8	10.4	23.8	22.0	17.5	6.1	1.1	0.6	100.0	48.3
France métropolitaine	0.6	6.4	8.6	10.9	23.8	24.7	16.7	5.6	2.0	0.8	100.0	48.9
D.O.M.	.	7.2	7.5	8.9	25.2	25.6	13.5	7.3	4.1	0.6	100.0	49.6
France entière	0.6	6.4	8.5	10.8	23.8	24.8	16.6	5.6	2.0	0.8	100.0	48.9

14 c. Pourcentage des médecins par secteur d'activité et tranche d'âge

	Age moyen	Effectif En nombre	- de 30 ans	30 à 34 ans	35 à 39 ans	40 à 44 ans	45 à 49 ans	50 à 54 ans	55 à 59 ans	60 à 64 ans	65 à 69 ans	70 ans et +	TOTAL En %
ANESTHESIE-REANIMATION													
Total médecins	48.9	10 140	0.6	6.4	8.6	10.9	23.8	24.7	16.7	5.6	2.0	0.8	100.0
Secteur d'activité													
Hôpital public	48.3	6 009	0.9	8.5	9.3	10.5	22.2	25.3	15.9	5.1	1.6	0.8	100.0
Hôpital privé PSPH	50.1	598	0.2	4.5	5.6	11.9	23.9	22.3	20.7	7.2	3.0	0.8	100.0
Hôpital privé non PSPH	51.0	1 027	.	0.9	4.8	11.1	27.0	24.8	20.2	7.0	2.9	1.3	100.0
Centre de santé	56.5	2	100.0	.	.	.	100.0
Cabinet individuel	50.0	1 149	0.3	4.1	7.9	9.4	24.7	25.5	16.8	7.0	3.5	0.9	100.0
Cabinet de groupe	48.6	787	0.1	3.7	10.0	11.9	28.3	24.2	15.1	5.6	0.6	0.4	100.0
Exercice en Société	47.4	489	.	4.5	11.9	16.4	28.2	20.4	15.1	2.5	1.0	.	100.0
Prévention	50.4	9	.	.	10.9	.	33.4	34.2	10.9	10.6	.	.	100.0
Etablissement social	55.8	2	51.7	.	.	48.3	.	.	100.0
Enseignement et Recherche	59.5	3	35.3	64.7	.	.	100.0
Contrôle	58.7	28	8.5	23.2	27.3	16.9	16.7	7.4	100.0
Administration	52.5	10	.	.	.	11.0	32.4	11.0	24.9	20.7	.	.	100.0
Autre étab. sanitaire	70.3	2	52.4	47.6	100.0
Labos et indust. de santé	45.0	3	.	.	.	66.4	.	33.6	100.0
Autres secteurs	53.9	20	.	.	5.1	10.9	21.5	20.6	21.3	5.1	10.4	5.1	100.0

Tableau 14 d. Pourcentage des médecins par secteur d'activité et selon la tranche d'âge

	Effectif	- de 30 ans	30 à 34 ans	35 à 39 ans	40 à 44 ans	45 à 49 ans	50 à 54 ans	55 à 59 ans	60 à 64 ans	65 à 69 ans	70 ans et +	TOTAL En %
ANESTHESIE-REANIMATION												
Total médecins	10 140	100.0	100.0	100.0	100.0	100.0	100.0	100.0	100.0	100.0	100.0	100.0
Secteur d'activité												
Hôpital public	6 009	91.3	79.2	64.1	57.1	55.3	60.6	56.4	53.6	48.0	56.6	59.3
Hôpital privé PSPH	598	2.1	4.2	3.8	6.5	5.9	5.3	7.3	7.6	8.9	5.8	5.9
Hôpital privé non PSPH	1 027	1.5	1.5	5.7	10.3	11.5	10.2	12.3	12.7	14.5	16.7	10.1
Centre de santé	2	0.1	.	.	.	0.0
Cabinet individuel	1 149	5.0	7.3	10.5	9.8	11.8	11.7	11.5	14.2	19.8	12.1	11.3
Cabinet de groupe	787	1.7	4.5	9.1	8.5	9.2	7.6	7.0	7.8	2.5	3.9	7.8
Exercice en Société	489	.	3.4	6.7	7.3	5.7	4.0	4.4	2.1	2.5	.	4.8
Enseignement et Recherche	9	.	.	0.1	.	0.1	0.1	0.1	0.2	.	.	0.1
Contrôle	2	0.0	.	.	0.2	.	.	0.0
Labos et indust. de santé	3	0.1	0.4	.	.	0.0
Autres secteurs	28	0.1	0.3	0.5	0.8	2.3	2.5	0.3
Administration	10	.	.	.	0.1	0.1	0.0	0.1	0.4	.	.	0.1
Autre étab. sanitaire	2	0.6	1.2	0.0
Labos et indust. de santé	3	.	.	.	0.2	.	0.0	0.0
Autres secteurs	20	.	.	0.1	0.2	0.2	0.2	0.2	0.2	1.0	1.2	0.2

Tableau 14 e. Pourcentage des médecins par tranche d'unité urbaine et tranche d'âge

TRANCHE D'UNITE URBAINE	% Fem	Effectif En nombre	- de 30 ans	30 à 34 ans	35 à 39 ans	40 à 44 ans	45 à 49 ans	50 à 54 ans	55 à 59 ans	60 à 64 ans	65 à 69 ans	70 ans et +	TOTAL En %
Ensemble	37.1	10 140	0.6	6.4	8.6	10.9	23.8	24.7	16.7	5.6	2.0	0.8	100.0
Commune rurale	31.4	46	.	4.3	10.8	6.5	24.0	20.1	17.7	9.8	4.7	2.2	100.0
U. u. de moins de 5 000 hab.	32.9	42	.	4.7	7.7	11.6	24.1	22.7	14.5	9.0	5.8	.	100.0
de 5 000 à - de 10 000 hab.	27.3	251	.	2.2	4.9	9.4	27.9	28.2	19.9	5.1	1.5	0.9	100.0
de 10 000 à - de 20 000 hab.	24.0	419	.	1.6	4.2	8.5	23.8	30.7	21.3	6.4	2.5	1.0	100.0
de 20 000 à - de 50 000 hab.	27.8	909	.	2.9	4.4	9.8	26.7	29.1	20.3	5.3	1.3	0.1	100.0
de 50 000 à - de 100 000 hab.	30.9	1 035	0.2	4.8	8.6	11.3	24.0	26.6	17.9	4.4	1.7	0.5	100.0
de 100 000 à - de 200 000 hab.	32.2	999	0.2	7.7	11.6	11.3	25.2	24.2	15.0	4.3	0.6	.	100.0
de 200 000 à - de 2 000 000 hab.	40.6	4 334	1.1	8.0	9.8	11.5	23.5	23.3	15.7	5.5	1.3	0.5	100.0
Agglomération parisienne	43.1	2 104	0.4	6.3	7.6	10.5	22.0	23.7	16.0	6.8	4.3	2.3	100.0

Tableau 15 a Effectifs des médecins par région et secteur d'activité

CARDIOLOGIE	Total Métropole		Cabinet		Hôpital public		Hôpital privé PSPH non lucratif		Hôpital privé non PSPH lucratif		Autres	
	Nombre	Femmes en %	Nombre	Femmes en %	Nombre	Femmes en %	Nombre	Femmes en %	Nombre	Femmes en %	Nombre	Femmes en %
Alsace	186	17.8	108	12.0	59	19.2	18	49.4	1	.	.	.
Aquitaine	308	16.7	202	11.9	76	26.4	3	50.0	25	23.2	1	.
Auvergne	101	10.3	64	7.8	31	10.8	1	100.0	1	.	4	22.7
Basse Normandie	106	11.4	64	7.8	36	16.7	.	.	6	18.1	.	.
Bourgogne	121	20.3	80	20.4	33	14.7	5	50.0	2	50.0	1	.
Bretagne	229	14.1	127	12.6	84	13.0	7	32.3	10	20.0	1	100.0
Centre	199	18.1	110	18.2	75	13.7	8	57.7	5	.	1	100.0
Champagne Ardenne	90	9.9	53	5.7	34	17.3	.	.	3	.	.	.
Corse	33	3.0	25	4.0	7	.	.	.	1	.	.	.
Franche-Comté	74	17.5	40	15.0	32	21.7	1	.	1	.	.	.
Haute Normandie	122	15.7	66	15.2	43	17.9	6	25.0	7	.	.	.
Ile-de-France	1 475	21.3	910	17.9	408	26.2	56	33.5	58	16.9	43	35.3
Languedoc Roussillon	242	11.7	166	13.3	63	10.0	3	.	7	.	4	.
Limousin	75	8.7	36	2.8	31	18.3	5	.	3	.	1	.
Lorraine	205	18.1	112	16.1	76	22.2	13	9.0	3	.	1	100.0
Midi-Pyrénées	285	14.5	182	13.7	79	20.6	3	.	19	.	2	.
Nord Pas de Calais	343	11.0	190	6.3	123	18.3	18	.	4	25.0	8	25.0
Pays de la Loire	211	15.7	125	16.0	81	16.1	.	.	4	.	1	.
Picardie	136	15.4	53	11.3	73	18.9	5	25.0	4	.	1	.
Poitou-Charentes	139	15.6	76	11.9	58	21.8	1	.	3	.	.	.
Provence-Alpes-Côte d'Azur	667	8.7	511	6.5	124	16.7	6	20.9	20	5.1	6	40.3
Rhône-Alpes	464	21.7	298	18.5	139	27.1	22	32.1	3	.	2	45.6
France métropolitaine	5 812	16.2	3 598	13.4	1 764	20.4	180	28.9	191	11.3	79	31.6
D.O.M.	93	6.4	67	1.5	23	21.4	.	.	1	.	1	.
France entière	5 904	16.0	3 665	13.2	1 787	20.4	180	28.9	192	11.2	80	31.1

Avertissement : sur la cohérence des totaux, voir avertissement page 14

Tableau 15 b. Pourcentage des médecins par région et tranche d'âge

CARDIOLOGIE	- de 30 ans	30 à 34 ans	35 à 39 ans	40 à 44 ans	45 à 49 ans	50 à 54 ans	55 à 59 ans	60 à 64 ans	65 à 69 ans	70 ans et +	Total En %	Age moyen
Alsace	.	6.6	18.0	19.6	18.2	15.6	11.8	6.2	3.9	.	100.0	46.8
Aquitaine	0.3	6.9	17.4	15.0	20.1	19.6	13.6	4.9	2.4	.	100.0	47.1
Auvergne	.	12.0	7.5	19.4	11.0	28.0	14.0	5.1	2.0	1.0	100.0	47.7
Basse Normandie	1.2	1.2	17.0	17.4	28.1	19.7	5.7	7.8	2.1	.	100.0	47.1
Bourgogne	.	6.3	13.4	24.4	15.2	20.9	14.5	2.7	2.5	.	100.0	46.8
Bretagne	.	9.3	12.2	20.8	21.3	16.1	13.9	4.6	1.4	0.4	100.0	46.6
Centre	0.6	6.4	12.9	20.4	20.2	23.1	7.9	6.0	2.6	.	100.0	46.8
Champagne Ardenne	.	8.4	7.6	16.3	20.7	20.8	18.2	4.5	2.5	1.1	100.0	48.3
Corse	.	.	17.2	13.2	21.2	21.2	18.2	6.1	3.0	.	100.0	48.5
Franche-Comté	.	9.4	13.8	25.4	16.8	19.8	9.4	4.0	1.3	.	100.0	45.8
Haute Normandie	0.8	11.4	12.4	16.1	23.4	14.0	15.6	3.3	3.0	.	100.0	46.6
Ile-de-France	0.6	6.2	12.6	14.4	19.2	18.0	14.3	7.7	4.7	2.5	100.0	49.1
Languedoc Roussillon	.	7.2	18.5	13.5	23.6	19.1	10.4	3.3	3.4	1.0	100.0	46.7
Limousin	.	11.5	17.5	8.5	26.8	19.3	8.2	6.8	.	1.3	100.0	46.3
Lorraine	0.6	6.7	16.7	18.9	22.3	15.7	11.2	7.0	1.0	.	100.0	46.4
Midi-Pyrénées	0.4	4.5	13.2	14.9	23.4	18.9	15.3	6.9	2.5	.	100.0	48.1
Nord Pas de Calais	0.4	9.6	13.7	19.9	17.9	15.8	15.5	3.3	2.0	2.0	100.0	46.9
Pays de la Loire	.	8.6	15.5	15.1	18.0	18.6	15.6	7.0	1.1	0.6	100.0	47.2
Picardie	.	9.8	15.8	23.9	20.1	14.7	10.4	3.8	1.6	.	100.0	45.5
Poitou-Charentes	.	9.9	11.8	26.4	17.2	19.3	11.8	2.2	1.4	.	100.0	45.8
Provence-Alpes-Côte d'Azur	0.6	6.1	10.1	14.6	22.8	23.2	12.9	7.6	2.1	0.2	100.0	48.3
Rhône-Alpes	0.8	9.9	17.8	17.4	18.8	13.9	12.5	6.4	1.8	0.7	100.0	46.2
France métropolitaine	0.4	7.3	13.8	16.8	20.2	18.5	13.2	6.1	2.8	1.0	100.0	47.6
D.O.M.	1.1	3.6	10.7	9.8	24.5	20.5	10.5	12.4	4.3	2.5	100.0	50.5
France entière	0.4	7.3	13.8	16.7	20.2	18.5	13.1	6.2	2.8	1.0	100.0	47.6

Tableau 15 c. Pourcentage des médecins par secteur d'activité et tranche d'âge

	Age moyen	Effectif	- de 30 ans	30 à 34 ans	35 à 39 ans	40 à 44 ans	45 à 49 ans	50 à 54 ans	55 à 59 ans	60 à 64 ans	65 à 69 ans	70 ans et +	TOTAL En %
CARDIOLOGIE													
Total médecins	47.6	5 812	0.4	7.3	13.8	16.8	20.2	18.5	13.2	6.1	2.8	1.0	100.0
Secteur d'activité													
Hôpital public	44.6	1 764	1.1	15.2	18.7	19.8	15.8	12.9	8.3	4.3	2.5	1.4	100.0
Hôpital privé PSPH	47.6	180	.	8.8	13.4	18.6	14.7	17.7	15.4	8.7	2.7	.	100.0
Hôpital privé non PSPH	48.2	191	0.5	3.9	11.7	13.8	28.1	18.0	15.7	6.7	1.0	0.5	100.0
Dispensaire	59.6	18	16.1	16.9	32.6	11.5	5.6	17.3	100.0
Cabinet individuel	50.3	1 517	0.2	2.7	8.9	13.4	21.2	21.8	17.9	8.3	4.3	1.3	100.0
Cabinet de groupe	48.2	1 644	.	4.1	13.1	16.4	22.0	22.0	14.1	6.0	2.2	0.1	100.0
Exercice en Société	46.2	437	.	5.5	16.2	19.5	25.6	18.3	10.1	3.7	1.1	.	100.0
Prévention	57.0	11	.	.	9.6	9.6	20.4	.	9.7	19.9	20.7	10.1	100.0
Etablissement social	49.9	2	50.5	.	49.5	.	.	.	100.0
Enseignement et Recherche	52.7	13	.	15.5	7.7	.	7.6	16.9	25.2	8.7	9.2	9.2	100.0
Contrôle	49.0	13	.	.	.	26.5	39.7	9.1	15.6	9.1	.	.	100.0
Administration	50.0	1	100.0	100.0
Autre étab. sanitaire	49.0	1	100.0	100.0
Labos et indust. de santé	44.9	10	.	.	19.8	29.8	40.8	.	.	9.6	.	.	100.0
Autres secteurs	58.3	8	25.6	12.8	24.4	12.1	.	25.1	100.0

Tableau 15 d. Pourcentage des médecins par secteur d'activité selon la tranche d'âge

	Effectif	- de 30 ans	30 à 34 ans	35 à 39 ans	40 à 44 ans	45 à 49 ans	50 à 54 ans	55 à 59 ans	60 à 64 ans	65 à 69 ans	70 ans et +	TOTAL En %
CARDIOLOGIE												
Total médecins	5 812	100.0	100.0	100.0	100.0	100.0	100.0	100.0	100.0	100.0	100.0	100.0
Secteur d'activité												
Hôpital public	1 764	82.7	63.0	41.2	35.9	23.7	21.1	19.2	21.3	27.1	45.1	30.4
Hôpital privé PSPH	180	.	3.7	3.0	3.4	2.3	3.0	3.6	4.4	3.0	.	3.1
Hôpital privé non PSPH	191	4.3	1.7	2.8	2.7	4.6	3.2	3.9	3.6	1.2	1.8	3.3
Dispensaire	18	0.3	0.3	0.8	0.6	0.6	5.7	0.3
Cabinet individuel	1 517	13.0	9.6	16.9	20.8	27.4	30.8	35.4	35.6	40.4	35.8	26.1
Cabinet de groupe	1 644	.	15.7	26.8	27.7	30.8	33.7	30.1	28.0	22.4	3.6	28.3
Exercice en Société	437	.	5.6	8.8	8.7	9.6	7.4	5.7	4.5	3.1	.	7.5
Prévention	11	.	.	0.1	0.1	0.2	.	0.1	0.6	1.4	1.9	0.2
Etablissement social	2	0.1	.	0.1	.	.	.	0.0
Enseignement et Recherche	13	.	0.5	0.1	.	0.1	0.2	0.4	0.3	0.8	2.2	0.2
Contrôle	13	.	.	.	0.4	0.4	0.1	0.3	0.3	.	.	0.2
Administration	1	0.1	0.0
Autre étab. sanitaire	1	0.1	0.0
Labos et indust. de santé	10	.	.	0.3	0.3	0.4	.	.	0.3	.	.	0.2
Autres secteurs	8	0.2	0.1	0.3	0.3	.	3.8	0.1

Tableau 15 e. Pourcentage des médecins par tranche d'unité urbaine et tranche d'âge

Tranche d'unité urbaine	% Fem	Effectif	- de 30 ans	30 à 34 ans	35 à 39 ans	40 à 44 ans	45 à 49 ans	50 à 54 ans	55 à 59 ans	60 à 64 ans	65 à 69 ans	70 ans et +	TOTAL En %
Ensemble	16.2	5 812	0.4	7.3	13.8	16.8	20.2	18.5	13.2	6.1	2.8	1.0	100.0
Commune rurale	22.3	37	.	.	26.9	12.3	33.2	6.9	9.9	8.2	2.7	.	100.0
U. u. de moins de 5 000 hab.	29.3	64	.	.	18.2	21.6	18.0	23.5	11.9	6.9	.	.	100.0
de 5 000 à - de 10 000 hab.	14.6	192	.	1.6	14.4	19.0	22.2	24.1	13.7	2.8	2.2	.	100.0
de 10 000 à - de 20 000 hab.	12.2	354	.	3.0	11.8	16.3	27.4	22.1	11.1	7.2	0.8	0.3	100.0
de 20 000 à - de 50 000 hab.	13.2	581	.	5.3	14.9	18.9	19.7	21.0	14.6	3.5	1.9	0.2	100.0
de 50 000 à - de 100 000 hab.	12.0	655	0.2	5.6	14.4	20.0	21.9	16.0	14.7	5.6	1.3	0.3	100.0
de 100 000 à - de 200 000 hab.	16.0	485	0.3	7.6	16.0	17.6	20.7	20.2	11.0	4.6	1.7	0.3	100.0
de 200 000 à - de 2 000 000 hab.	15.4	2 041	0.6	10.6	13.9	16.7	18.8	17.3	12.4	6.2	2.7	0.7	100.0
Agglomération parisienne	21.1	1 403	0.6	6.5	12.0	14.1	19.0	18.2	14.3	7.8	4.9	2.6	100.0

Tableau 16 a. Effectifs de médecins par région et secteur d'activité

DERMATO-VENEREOLOGIE	Total Métropole		Cabinet		Hôpital public		Hôpital privé PSPH non lucratif		Hôpital privé non PSPH lucratif		Autres	
	Nombre	Femmes en %	Nombre	Femmes en %	Nombre	Femmes en %	Nombre	Femmes en %	Nombre	Femmes en %	Nombre	Femmes en %
Alsace	118	45.7	101	47.5	17	35.3
Aquitaine	217	67.8	192	67.2	22	68.8	2	100.0	1	100.0	.	.
Auvergne	53	40.7	46	39.1	7	51.3
Basse Normandie	60	56.6	54	55.6	4	48.0	2	100.0
Bourgogne	79	64.1	76	64.5	2	50.0
Bretagne	157	55.1	134	56.0	19	49.7	.	.	1	.	3	66.7
Centre	119	63.3	107	62.6	12	69.3
Champagne Ardenne	59	64.0	47	68.1	8	58.8	.	.	2	.	2	52.0
Corse	14	57.1	14	57.1
Franche-Comté	61	53.7	49	51.0	12	64.6
Haute Normandie	81	52.5	72	52.8	8	44.6	.	.	1	100.0	.	.
Ile-de-France	1 151	67.0	944	66.7	129	65.2	10	67.1	16	80.1	51	72.5
Languedoc Roussillon	169	63.8	149	69.8	16	16.7	1	.	2	50.0	.	.
Limousin	34	60.4	27	63.0	7	50.0
Lorraine	113	54.5	96	58.3	12	45.1	3	.	.	.	2	.
Midi-Pyrénées	187	69.1	169	70.4	13	59.1	.	.	1	100.0	3	33.3
Nord Pas de Calais	191	53.3	161	54.7	25	38.5	1	100.0	.	.	4	74.1
Pays de la Loire	145	67.5	126	69.8	19	51.7
Picardie	64	56.8	56	60.7	7	33.4	.	.	1	.	.	.
Poitou-Charentes	89	56.9	81	56.8	8	58.0
Provence-Alpes-Côte d'Azur	433	63.6	380	63.2	35	62.8	1	100.0	1	100.0	16	70.5
Rhône-Alpes	368	64.4	312	65.5	44	50.4	5	100.0	1	.	7	86.1
France métropolitaine	3 961	62.6	3 393	63.2	424	55.2	23	67.9	27	66.2	94	69.8
D.O.M.	57	47.1	45	51.3	9	38.4	2	.
France entière	4 018	62.4	3 438	63.1	433	54.9	23	67.9	27	66.2	96	68.0

Avertissement : sur la cohérence des totaux, voir avertissement page 14

Tableau 16 b. Pourcentage des médecins par région et tranche d'âge

DERMATO-VENEREOLOGIE	- de 30 ans	30 à 34 ans	35 à 39 ans	40 à 44 ans	45 à 49 ans	50 à 54 ans	55 à 59 ans	60 à 64 ans	65 à 69 ans	70 ans et +	Total En %	Age moyen
Alsace	.	2.8	14.7	19.6	25.6	16.3	11.0	8.1	2.0	.	100.0	47.6
Aquitaine	0.5	7.2	13.2	18.9	19.2	26.4	9.0	3.2	2.4	.	100.0	46.7
Auvergne	.	9.8	5.7	19.2	27.4	18.9	15.1	3.8	.	.	100.0	47.2
Basse Normandie	.	1.7	13.6	26.7	28.2	19.9	8.3	1.7	.	.	100.0	46.3
Bourgogne	.	4.0	10.1	16.5	26.9	20.3	16.7	5.5	.	.	100.0	48.3
Bretagne	.	10.2	11.4	17.0	19.9	24.3	13.5	3.8	.	.	100.0	46.6
Centre	.	4.7	10.1	19.2	34.8	21.1	5.9	4.2	.	.	100.0	46.6
Champagne Ardenne	.	7.2	17.4	15.3	25.6	15.7	11.9	6.8	.	.	100.0	46.7
Corse	.	7.1	7.1	14.3	14.3	21.4	21.4	7.1	7.1	.	100.0	50.0
Franche-Comté	.	5.9	7.1	16.9	21.8	33.2	3.3	8.7	3.3	.	100.0	48.5
Haute Normandie	.	3.9	14.1	19.9	28.8	16.0	13.5	2.6	1.2	.	100.0	46.9
Ile-de-France	.	4.6	9.7	15.6	24.4	22.6	12.4	6.4	2.4	1.8	100.0	48.9
Languedoc Roussillon	.	6.9	13.5	20.6	21.1	16.8	13.0	4.7	3.4	.	100.0	47.3
Limousin	.	9.6	15.2	27.1	15.2	24.1	3.0	5.9	.	.	100.0	45.3
Lorraine	1.0	5.0	9.0	17.2	29.5	15.1	11.5	10.9	0.9	.	100.0	48.0
Midi-Pyrénées	.	5.0	13.1	14.6	22.1	26.9	11.9	5.9	0.6	.	100.0	47.8
Nord Pas de Calais	1.3	7.2	14.7	19.7	23.7	12.8	16.4	2.1	1.0	1.0	100.0	46.2
Pays de la Loire	.	10.4	12.1	19.5	23.1	20.1	12.0	2.8	.	.	100.0	46.0
Picardie	.	8.6	7.8	22.1	29.9	17.2	7.8	5.0	1.6	.	100.0	46.3
Poitou-Charentes	.	6.8	6.8	12.4	27.0	26.1	11.6	4.7	3.4	1.1	100.0	48.7
Provence-Alpes-Côte d'Azur	0.3	6.3	8.6	18.0	22.1	22.6	14.4	5.6	1.5	0.7	100.0	48.3
Rhône-Alpes	0.6	6.9	12.5	13.3	24.4	21.9	13.6	5.3	0.9	0.6	100.0	47.5
France métropolitaine	0.2	6.0	11.0	17.1	24.1	21.5	12.3	5.4	1.6	0.7	100.0	47.8
D.O.M.	.	5.3	7.5	9.0	21.3	23.7	14.3	3.5	8.8	6.6	100.0	52.6
France entière	0.2	6.0	11.0	17.0	24.1	21.6	12.3	5.4	1.7	0.8	100.0	47.8

Tableau 16 c. Pourcentage des médecins par secteur d'activité et tranche d'âge

	Age moyen	Effectif En nombre	- de 30 ans	30 à 34 ans	35 à 39 ans	40 à 44 ans	45 à 49 ans	50 à 54 ans	55 à 59 ans	60 à 64 ans	65 à 69 ans	70 ans et +	TOTAL En %
DERMATO-VENERELOGIE													
Total médecins	47.8	3 961	0.2	6.0	11.0	17.1	24.1	21.5	12.3	5.4	1.6	0.7	100.0
Secteur d'activité													
Hôpital public	43.4	424	1.7	23.0	20.0	16.4	11.2	10.5	7.9	5.6	2.7	1.1	100.0
Hôpital privé PSPH	48.0	23	.	14.9	14.0	16.1	10.7	10.4	12.9	15.1	5.9	.	100.0
Hôpital privé non PSPH	52.6	27	.	.	3.7	11.9	14.7	34.8	19.1	11.6	.	4.3	100.0
Centre de santé	53.0	28	.	.	7.5	25.8	7.8	25.9	3.7	10.8	11.1	7.4	100.0
Cabinet individuel	48.7	2 080	0.0	4.1	9.7	15.5	24.9	23.7	13.5	5.9	1.8	0.9	100.0
Cabinet de groupe	47.6	1 271	.	3.5	10.5	19.5	28.0	21.7	12.3	3.8	0.6	0.2	100.0
Exercice en Société	47.3	42	.	2.4	11.9	21.4	28.6	23.8	4.8	7.1	.	.	100.0
Prévention	51.1	14	.	.	8.3	14.8	15.7	30.7	15.8	7.4	7.3	.	100.0
Enseignement et Recherche	47.9	9	.	13.4	12.4	11.4	.	36.5	13.1	13.1	.	.	100.0
Contrôle	45.8	4	.	.	.	48.2	51.8	100.0
Administration	50.3	14	.	.	7.4	29.7	16.3	16.3	6.6	15.1	.	8.5	100.0
Labos et indust. de santé	44.3	10	.	.	10.9	49.0	30.2	9.8	100.0
Autre établissement sanitaire	51.9	2	.	.	.	50.4	.	.	.	49.6	.	.	100.0
Autres secteurs	42.1	13	.	39.9	17.4	.	18.8	8.0	8.0	7.9	.	.	100.0

Tableau 16 d. Pourcentage des médecins par secteur d'activité selon la tranche d'âge

	Effectif	- de 30 ans	30 à 34 ans	35 à 39 ans	40 à 44 ans	45 à 49 ans	50 à 54 ans	55 à 59 ans	60 à 64 ans	65 à 69 ans	70 ans et +	TOTAL En %
DERMATO-VENERELOGIE												
Total médecins	3 961	100.0	100.0	100.0	100.0	100.0	100.0	100.0	100.0	100.0	100.0	100.0
Secteur d'activité												
Hôpital public	424	87.6	41.0	19.4	10.2	5.0	5.2	6.8	11.1	18.4	15.6	10.7
Hôpital privé PSPH	23	.	1.5	0.7	0.6	0.3	0.3	0.6	1.6	2.2	.	0.6
Hôpital privé non PSPH	27	.	.	0.2	0.5	0.4	1.1	1.1	1.5	.	4.0	0.7
Centre de santé	28	.	.	0.5	1.0	0.2	0.8	0.2	1.4	4.8	7.0	0.7
Cabinet individuel	2 080	12.4	35.9	46.0	47.5	54.3	57.8	57.7	57.6	60.1	62.4	52.5
Cabinet de groupe	1 271	.	18.5	30.4	36.6	37.3	32.2	32.1	22.4	13.0	6.9	32.1
Exercice en Société	42	.	0.4	1.1	1.3	1.3	1.2	0.4	1.4	.	.	1.1
Prévention	14	.	.	0.3	0.3	0.2	0.5	0.4	0.5	1.6	.	0.3
Enseignement et Recherche	9	.	0.5	0.3	0.1	.	0.4	0.2	0.5	.	.	0.2
Contrôle	4	.	.	.	0.3	0.2	0.1
Administration	14	.	.	0.2	0.6	0.2	0.3	0.2	1.0	.	4.1	0.4
Labos et indust. de santé	10	.	.	0.3	0.7	0.3	0.1	0.3
Autre établissement sanitaire	2	.	.	.	0.2	.	.	.	0.5	.	.	0.1
Autres secteurs	13	.	2.1	0.5	.	0.2	0.1	0.2	0.5	.	.	0.3

Tableau 16 e. Pourcentage des médecins par tranche d'unité urbaine et tranche d'âge

Tranche d'unité urbaine	% Fem	Effectif En nombre	- de 30 ans	30 à 34 ans	35 à 39 ans	40 à 44 ans	45 à 49 ans	50 à 54 ans	55 à 59 ans	60 à 64 ans	65 à 69 ans	70 ans et +	TOTAL En %
Ensemble	62.6	3 961	0.2	6.0	11.0	17.1	24.1	21.5	12.3	5.4	1.6	0.7	100.0
Commune rurale	67.6	28	.	28.2	10.6	3.7	14.1	25.4	7.6	3.5	3.5	3.5	100.0
U. u. de moins de 5 000 hab.	71.1	21	.	.	19.5	28.4	33.2	18.9	100.0
de 5 000 à - de 10 000 hab.	73.0	120	.	7.7	12.5	17.5	28.7	17.5	11.7	4.4	.	.	100.0
de 10 000 à - de 20 000 hab.	65.9	212	.	2.8	10.4	19.6	32.2	26.5	6.1	2.4	.	.	100.0
de 20 000 à - de 50 000 hab.	54.6	332	0.3	2.7	9.0	18.0	24.7	27.9	11.4	5.1	0.8	.	100.0
de 50 000 à - de 100 000 hab.	49.9	373	.	2.4	12.5	17.8	21.1	25.1	13.8	6.2	0.8	0.3	100.0
de 100 000 à - de 200 000 hab.	56.7	318	.	8.3	11.0	16.8	24.2	19.6	12.9	5.6	1.3	0.3	100.0
de 200 000 à - de 2 000 000 hab.	63.7	1 454	0.5	8.1	11.9	17.3	23.2	18.8	13.0	5.0	1.8	0.4	100.0
Agglomération parisienne	67.4	1 102	.	4.7	9.8	16.0	24.1	22.1	12.5	6.5	2.5	1.9	100.0

Tableau 17 a. Effectifs des médecins par région et secteur d'activité

ENDOCRINOLOGIE ET METABOLISMES	Total Métropole		Cabinet		Hôpital public		Hôpital privé PSPH non lucratif		Hôpital privé non PSPH lucratif		Autres	
	Nombre	Femmes en %	Nombre	Femmes en %	Nombre	Femmes en %	Nombre	Femmes en %	Nombre	Femmes en %	Nombre	Femmes en %
Alsace	33	54.4	18	50.0	11	79.5	4
Aquitaine	71	57.0	47	55.3	19	63.6	2	.	1	.	2	100.0
Auvergne	18	71.1	9	66.7	6	79.9	1	100.0	.	.	2	49.1
Basse Normandie	17	74.8	8	87.5	9	63.9
Bourgogne	23	66.1	14	71.8	9	56.9
Bretagne	40	66.1	17	76.5	21	65.0	1	.	1	.	.	.
Centre	37	59.8	22	63.6	13	54.7	2	49.7
Champagne Ardenne	22	59.5	6	83.3	15	54.2	1
Corse	6	66.7	6	66.7
Franche-Comté	24	57.0	10	60.0	14	54.8
Haute Normandie	17	74.5	7	100.0	9	50.8	1	100.0
Ile-de-France	360	67.3	165	66.7	146	69.6	20	65.0	6	67.5	23	58.9
Languedoc Roussillon	93	68.8	43	62.8	46	71.5	.	.	2	100.0	2	100.0
Limousin	17	82.0	9	77.8	8	86.9
Lorraine	35	49.5	10	30.0	22	58.9	1	.	.	.	1	100.0
Midi-Pyrénées	94	74.9	55	72.7	34	74.3	1	100.0	3	100.0	1	100.0
Nord Pas de Calais	87	66.2	30	63.3	49	69.6	5	50.0	1	100.0	2	50.0
Pays de la Loire	43	72.8	22	72.7	18	80.3	2	48.8	.	.	1	.
Picardie	23	56.0	8	75.1	13	49.5	1
Poitou-Charentes	19	67.8	11	81.8	7	56.5	1	.
Provence-Alpes-Côte d'Azur	169	59.7	102	62.7	52	58.4	8	34.1	5	28.9	2	100.0
Rhône-Alpes	125	74.3	72	77.6	48	68.8	2	100.0	2	100.0	1	.
France métropolitaine	1 372	66.1	691	67.1	567	66.7	51	49.2	21	65.2	41	62.1
D.O.M.	25	56.3	14	57.1	10	61.5	1	.
France entière	1 397	65.9	705	66.9	577	66.6	51	49.2	21	65.2	42	60.5

Avertissement : sur la cohérence des totaux, voir avertissement page 14

Tableau 17 b. Pourcentage des médecins par région et tranche d'âge

ENDOCRINOLOGIE ET METABOLISMES	- de 30 ans	30 à 34 ans	35 à 39 ans	40 à 44 ans	45 à 49 ans	50 à 54 ans	55 à 59 ans	60 à 64 ans	65 à 69 ans	70 ans et +	Total En %	Age moyen
Alsace	.	7.0	16.4	32.0	25.2	16.4	3.0	.	.	.	100.0	43.3
Aquitaine	.	9.5	16.7	20.2	13.6	22.9	6.4	7.9	.	2.8	100.0	46.8
Auvergne	.	30.4	12.1	12.0	23.2	11.1	11.1	.	.	.	100.0	42.4
Basse Normandie	.	12.5	20.8	24.3	18.2	17.3	.	7.0	.	.	100.0	43.7
Bourgogne	.	20.2	18.1	23.9	13.7	8.8	10.1	5.2	.	.	100.0	43.1
Bretagne	.	15.5	27.2	26.7	19.9	5.0	2.5	.	3.2	.	100.0	41.7
Centre	.	2.7	31.6	22.5	8.2	26.5	5.8	2.7	.	.	100.0	44.6
Champagne Ardenne	.	14.9	25.7	19.9	25.1	5.1	9.3	.	.	.	100.0	42.3
Corse	.	.	16.7	33.3	33.3	.	.	16.7	.	.	100.0	45.3
Franche-Comté	.	25.8	17.7	20.3	16.8	15.2	4.2	.	.	.	100.0	41.6
Haute Normandie	.	12.3	24.6	44.1	12.3	.	6.6	.	.	.	100.0	40.9
Ile-de-France	.	9.7	18.0	23.1	19.0	18.2	5.6	2.8	1.4	2.1	100.0	45.3
Languedoc Roussillon	1.5	14.9	17.9	16.1	24.0	14.3	4.5	6.9	.	.	100.0	43.8
Limousin	.	32.1	13.1	18.7	18.0	12.0	6.0	.	.	.	100.0	41.3
Lorraine	3.3	6.6	24.9	18.6	32.2	14.4	100.0	42.5
Midi-Pyrénées	1.1	15.7	17.9	18.1	26.5	15.1	5.7	.	.	.	100.0	43.1
Nord Pas de Calais	1.4	14.8	19.2	17.9	23.1	19.9	2.3	.	1.4	.	100.0	43.1
Pays de la Loire	2.3	18.3	30.3	32.4	9.8	6.9	100.0	39.6
Picardie	.	15.5	9.5	36.7	24.4	13.9	100.0	42.5
Poitou-Charentes	.	16.3	20.6	36.3	5.1	16.4	5.1	.	.	.	100.0	42.1
Provence-Alpes-Côte d'Azur	2.1	16.7	17.5	14.7	19.7	16.5	7.4	4.0	1.4	.	100.0	44.2
Rhône-Alpes	3.7	23.8	17.9	14.3	19.8	8.1	8.3	3.4	.	0.8	100.0	42.1
France métropolitaine	1.0	14.3	19.1	20.9	19.8	15.3	5.4	2.7	0.7	0.8	100.0	43.7
D.O.M.	.	8.0	8.4	24.6	24.6	18.3	16.1	.	.	.	100.0	45.8
France entière	1.0	14.2	18.9	21.0	19.9	15.3	5.6	2.7	0.7	0.8	100.0	43.8

Tableau 17 c. Pourcentage des médecins par secteur d'activité et tranche d'âge

	Age moyen	Effectif En nombre	- de 30 ans	30 à 34 ans	35 à 39 ans	40 à 44 ans	45 à 49 ans	50 à 54 ans	55 à 59 ans	60 à 64 ans	65 à 69 ans	70 ans et +	TOTAL En %
ENDOCRINOLOGIE ET METABOLISMES													
Total médecins	43.7	1 372	1.0	14.3	19.1	20.9	19.8	15.3	5.4	2.7	0.7	0.8	100.0
Secteur d'activité													
Hôpital public	41.4	567	1.8	22.3	22.2	22.2	15.8	8.2	3.7	2.4	0.8	0.6	100.0
Hôpital privé PSPH	45.5	51	.	11.8	17.1	19.4	18.9	19.0	9.0	2.2	2.6	.	100.0
Hôpital privé non PSPH	49.5	21	.	.	19.1	9.6	26.3	20.4	4.8	9.6	5.5	4.8	100.0
Centre de santé	50.6	8	.	.	12.9	12.4	12.4	37.6	12.4	.	12.4	.	100.0
Cabinet individuel	45.5	451	0.9	9.5	14.2	20.4	22.8	21.7	5.5	3.8	0.2	0.9	100.0
Cabinet de groupe	44.6	218	.	8.2	20.6	20.2	22.5	18.8	8.3	1.4	.	.	100.0
Exercice en Société	43.0	22	.	9.1	31.8	18.2	18.2	13.6	9.1	.	.	.	100.0
Prévention	49.9	7	.	.	37.2	.	.	32.1	.	15.3	.	15.4	100.0
Etablissement social	47.0	1	100.0	100.0
Enseignement et Recherche	40.2	5	.	.	39.7	60.3	100.0
Contrôle	46.0	7	.	.	.	28.9	56.6	14.5	100.0
Administration	42.6	4	.	.	25.6	25.8	48.6	100.0
Labos et indust. de santé	49.4	5	.	19.9	.	.	39.9	.	20.2	.	19.9	.	100.0
Autres secteurs	56.0	3	.	.	.	33.3	.	33.3	.	.	.	33.3	100.0

Tableau 17 d. Pourcentage des médecins par secteur d'activité selon la tranche d'âge

	Effectif	- de 30 ans	30 à 34 ans	35 à 39 ans	40 à 44 ans	45 à 49 ans	50 à 54 ans	55 à 59 ans	60 à 64 ans	65 à 69 ans	70 ans et +	TOTAL En %
ENDOCRINOLOGIE ET METABOLISMES												
Total médecins	1 372	100.0	100.0	100.0	100.0	100.0	100.0	100.0	100.0	100.0	100.0	100.0
Secteur d'activité												
Hôpital public	567	71.3	64.4	48.2	44.0	33.1	22.1	28.3	35.9	44.9	33.7	41.4
Hôpital privé PSPH	51	.	3.1	3.3	3.5	3.6	4.6	6.3	3.0	13.3	.	3.7
Hôpital privé non PSPH	21	.	.	1.5	0.7	2.0	2.0	1.4	5.3	11.5	9.4	1.5
Centre de santé	8	.	.	0.4	0.4	0.4	1.5	1.4	.	10.3	.	0.6
Cabinet individuel	451	28.7	21.9	24.5	32.1	38.0	46.8	33.9	45.1	10.0	37.6	32.9
Cabinet de groupe	218	.	9.2	17.2	15.3	18.1	19.6	24.7	8.0	.	.	15.9
Exercice en Société	22	.	1.0	2.7	1.4	1.5	1.4	2.7	.	.	.	1.6
Prévention	7	.	.	0.9	.	.	1.0	.	2.7	.	9.6	0.5
Etablissement social	1	0.4	0.1
Enseignement et Recherche	5	.	.	0.8	1.1	0.4
Contrôle	7	.	.	.	0.7	1.5	0.5	0.5
Administration	4	.	.	0.4	0.4	0.8	0.3
Labos et indust. de santé	5	.	0.5	.	.	0.7	.	1.4	.	10.1	.	0.4
Autres secteurs	3	.	.	.	0.4	.	0.5	.	.	.	9.7	0.2

Tableau 17 e. Pourcentage des médecins par tranche d'unité urbaine et tranche d'âge

Tranche d'unité urbaine	% Fem	Effectif	- de 30 ans	30 à 34 ans	35 à 39 ans	40 à 44 ans	45 à 49 ans	50 à 54 ans	55 à 59 ans	60 à 64 ans	65 à 69 ans	70 ans et +	TOTAL En %
Ensemble	66.1	1 372	1.0	14.3	19.1	20.9	19.8	15.3	5.4	2.7	0.7	0.8	100.0
Commune rurale	68.8	11	.	8.9	.	19.1	20.5	41.3	10.2	.	.	.	100.0
U. u. de moins de 5 000 hab.	100.0	1	.	.	100.0	100.0
de 5 000 à - de 10 000 hab.	60.2	15	.	7.5	22.2	25.7	15.7	20.3	8.6	.	.	.	100.0
de 10 000 à - de 20 000 hab.	60.7	34	.	13.1	27.0	6.3	21.3	25.7	6.5	.	.	.	100.0
de 20 000 à - de 50 000 hab.	65.8	103	.	13.5	25.0	21.8	24.7	10.2	2.9	1.9	.	.	100.0
de 50 000 à - de 100 000 hab.	61.2	148	.	11.0	19.2	25.3	21.1	15.3	4.0	3.5	0.7	.	100.0
de 100 000 à - de 200 000 hab.	69.3	133	.	19.1	14.7	21.6	17.2	19.4	4.9	3.2	.	.	100.0
de 200 000 à - de 2 000 000 hab.	66.0	585	2.4	17.2	18.9	19.1	20.0	12.6	5.9	2.8	0.7	0.5	100.0
Agglomération parisienne	67.9	342	.	9.9	18.7	22.9	18.4	17.8	5.6	3.0	1.5	2.2	100.0

Tableau 18 a. Effectifs des médecins par région et secteur d'activité

GYNECOLOGIE -MEDICALE	Total Métropole		Cabinet		Hôpital public		Hôpital privé PSPH non lucratif		Hôpital privé non PSPH lucratif		Autres	
	Nombre	Femmes en %	Nombre	Femmes en %	Nombre	Femmes en %	Nombre	Femmes en %	Nombre	Femmes en %	Nombre	Femmes en %
Alsace	5	60.0	5	60.0
Aquitaine	150	90.3	142	90.8	3	51.4	5	100.0
Auvergne	30	90.1	28	89.3	1	100.0	.	.	1	100.0	.	.
Basse Normandie	21	81.0	21	81.0
Bourgogne	26	92.3	26	92.3
Bretagne	43	88.5	40	90.0	1	100.0	.	.	1	.	1	100.0
Centre	44	97.8	40	97.5	4	100.0
Champagne Ardenne	12	82.4	10	100.0	1	.	.	.	1	.	.	.
Corse	4	100.0	4	100.0
Franche-Comté	20	95.0	20	95.0
Haute Normandie	54	92.6	52	92.3	2	100.0	.	.
Ile-de-France	613	89.6	554	90.3	17	67.5	6	78.7	3	36.6	33	96.9
Languedoc Roussillon	40	82.2	39	84.6	1	.
Limousin	14	92.9	14	92.9
Lorraine	68	92.7	65	92.3	2	100.0	1	100.0
Midi-Pyrénées	112	96.4	108	97.2	2	55.0	1	100.0	.	.	1	100.0
Nord Pas de Calais	130	81.8	109	81.7	6	60.9	6	80.0	.	.	9	100.0
Pays de la Loire	70	96.9	67	98.5	2	51.2	1	100.0
Picardie	31	90.4	27	88.9	2	100.0	.	.	1	100.0	1	100.0
Poitou-Charentes	26	84.6	25	88.0	1
Provence-Alpes-Côte d'Azur	156	92.0	135	92.6	9	71.0	12	100.0
Rhône-Alpes	164	88.3	148	89.2	6	63.6	4	100.0	.	.	6	83.5
France métropolitaine	1 836	90.0	1 679	90.7	59	68.8	18	86.4	9	56.3	70	95.5
D.O.M.	10	48.2	8	62.5	2
France entière	1 846	89.7	1 687	90.6	62	66.2	18	86.4	9	56.3	70	95.5

Avertissement : sur la cohérence des totaux, voir avertissement page 14

Tableau 18 b. Pourcentage des médecins par région et tranche d'âge

GYNECOLOGIE -MEDICALE	- de 30 ans	30 à 34 ans	35 à 39 ans	40 à 44 ans	45 à 49 ans	50 à 54 ans	55 à 59 ans	60 à 64 ans	65 à 69 ans	70 ans et +	Total En %	Age moyen
Alsace	.	.	.	20.0	.	40.0	20.0	20.0	.	.	100.0	53.0
Aquitaine	.	.	.	16.0	27.7	35.3	13.9	6.4	0.7	.	100.0	50.7
Auvergne	36.5	46.9	16.6	.	.	.	100.0	51.1
Basse Normandie	.	.	.	4.8	47.6	28.6	19.0	.	.	.	100.0	50.1
Bourgogne	.	.	.	11.5	34.6	30.8	23.1	.	.	.	100.0	50.7
Bretagne	.	.	.	2.3	39.2	30.8	20.8	2.3	4.6	.	100.0	51.8
Centre	.	2.5	.	11.2	29.3	36.0	16.4	4.5	.	.	100.0	50.7
Champagne Ardenne	.	.	.	8.2	33.0	33.0	16.5	9.4	.	.	100.0	51.3
Corse	50.0	25.0	.	25.0	.	.	100.0	51.8
Franche-Comté	.	.	.	10.0	45.0	25.0	10.0	10.0	.	.	100.0	50.5
Haute Normandie	.	.	.	11.1	22.2	38.9	25.9	1.9	.	.	100.0	51.2
Ile-de-France	.	.	.	6.1	25.0	30.7	26.7	6.3	3.2	2.1	100.0	53.2
Languedoc Roussillon	.	.	.	5.0	22.4	39.9	25.3	5.0	2.5	.	100.0	52.4
Limousin	.	.	.	14.3	7.1	35.7	42.9	.	.	.	100.0	52.5
Lorraine	.	.	.	9.0	35.3	33.8	17.5	4.4	.	.	100.0	50.6
Midi-Pyrénées	.	.	.	8.0	33.8	32.9	20.8	4.4	.	.	100.0	50.9
Nord Pas de Calais	.	.	.	17.1	33.1	26.1	18.2	4.7	0.8	.	100.0	50.3
Pays de la Loire	.	.	.	14.2	27.3	38.4	15.6	4.5	.	.	100.0	50.4
Picardie	.	.	.	13.3	35.6	31.9	15.9	3.3	.	.	100.0	50.2
Poitou-Charentes	.	.	.	7.7	26.9	46.2	15.4	3.8	.	.	100.0	51.5
Provence-Alpes-Côte d'Azur	.	.	.	15.3	41.6	20.6	16.3	4.9	1.3	.	100.0	49.7
Rhône-Alpes	.	.	0.8	12.8	36.2	25.0	16.1	5.5	3.0	0.6	100.0	50.9
France métropolitaine	.	0.1	0.1	10.0	30.4	31.0	20.8	5.2	1.7	0.8	100.0	51.5
D.O.M.	.	.	.	22.9	28.9	.	19.3	9.6	9.6	9.6	100.0	53.7
France entière	.	0.1	0.1	10.1	30.4	30.8	20.8	5.2	1.8	0.8	100.0	51.5

Tableau 18 c. Pourcentage des médecins par secteur d'activité et tranche d'âge

	Age moyen	Effectif En nombre	- de 30 ans	30 à 34 ans	35 à 39 ans	40 à 44 ans	45 à 49 ans	50 à 54 ans	55 à 59 ans	60 à 64 ans	65 à 69 ans	70 ans et +	TOTAL En %
GYNECOLOGIE -MEDICALE													
Total médecins	51.5	1 836	.	0.1	0.1	10.0	30.4	31.0	20.8	5.2	1.7	0.8	100.0
Secteur d'activité													
Hôpital public	50.9	59	.	1.9	2.3	16.7	27.0	19.3	16.2	14.5	2.2	.	100.0
Hôpital privé PSPH	51.4	18	.	.	.	13.7	33.3	20.3	26.3	.	6.4	.	100.0
Hôpital privé non PSPH	52.9	9	.	.	.	10.9	21.8	45.4	10.9	.	10.9	.	100.0
Centre de santé	53.4	21	24.0	33.1	32.9	10.0	.	.	100.0
Cabinet individuel	51.8	1 038	.	.	.	9.2	30.5	30.3	20.9	6.0	2.1	1.0	100.0
Cabinet de groupe	51.0	628	.	.	.	10.8	30.9	33.9	20.4	2.5	0.8	0.6	100.0
Exercice en Société	51.9	13	.	.	.	7.7	30.8	23.1	30.8	7.7	.	.	100.0
Prévention	50.8	20	.	.	.	15.3	43.7	5.8	24.2	11.0	.	.	100.0
Enseignement et Recherche	45.0	1	100.0	100.0
Contrôle	53.8	8	13.3	54.9	31.9	.	.	.	100.0
Administration	51.2	15	.	.	.	14.7	21.8	42.1	14.3	7.1	.	.	100.0
Labos et indust. de santé	62.0	1	100.0	.	.	100.0
Autres secteurs	55.5	5	.	.	.	19.9	19.4	.	19.9	21.1	19.6	.	100.0

Tableau 18 d. Pourcentage des médecins par secteur d'activité selon la tranche d'âge

	Effectif	- de 30 ans	30 à 34 ans	35 à 39 ans	40 à 44 ans	45 à 49 ans	50 à 54 ans	55 à 59 ans	60 à 64 ans	65 à 69 ans	70 ans et +	TOTAL En %
GYNECOLOGIE -MEDICALE												
Total médecins	1 836	.	100.0	100.0	100.0	100.0	100.0	100.0	100.0	100.0	100.0	100.0
Secteur d'activité												
Hôpital public	59	.	100.0	100.0	5.4	2.9	2.0	2.5	9.0	4.1	.	3.2
Hôpital privé PSPH	18	.	.	.	1.4	1.1	0.6	1.3	.	3.7	.	1.0
Hôpital privé non PSPH	9	.	.	.	0.5	0.4	0.7	0.3	.	3.2	.	0.5
Centre de santé	21	0.9	1.2	1.8	2.2	.	.	1.1
Cabinet individuel	1 038	.	.	.	51.8	56.7	55.4	56.9	65.3	70.0	71.4	56.5
Cabinet de groupe	628	.	.	.	37.0	34.7	37.4	33.5	16.8	15.9	28.6	34.2
Exercice en Société	13	.	.	.	0.5	0.7	0.5	1.0	1.1	.	.	0.7
Prévention	20	.	.	.	1.6	1.5	0.2	1.2	2.3	.	.	1.1
Enseignement et Recherche	1	0.2	0.1
Contrôle	8	0.2	0.8	0.7	.	.	.	0.4
Administration	15	.	.	.	1.2	0.6	1.1	0.6	1.1	.	.	0.8
Labos et indust. de santé	1	1.1	.	.	0.1
Autres secteurs	5	.	.	.	0.6	0.2	.	0.3	1.1	3.2	.	0.3

Tableau 18 e. Pourcentage des médecins par tranche d'unité urbaine et tranche d'âge

Tranche d'unité urbaine	% Fem	Effectif	- de 30 ans	30 à 34 ans	35 à 39 ans	40 à 44 ans	45 à 49 ans	50 à 54 ans	55 à 59 ans	60 à 64 ans	65 à 69 ans	70 ans et +	TOTAL En %
Ensemble	90.0	1 836	.	0.1	0.1	10.0	30.4	31.0	20.8	5.2	1.7	0.8	100.0
Commune rurale	100.0	5	.	.	.	20.0	20.0	20.0	40.0	.	.	.	100.0
U. u. de moins de 5 000 hab.	84.4	19	.	.	.	20.8	36.4	15.6	22.0	5.2	.	.	100.0
de 5 000 à - de 10 000 hab.	94.0	50	.	.	.	14.0	40.0	30.0	12.0	2.0	2.0	.	100.0
de 10 000 à - de 20 000 hab.	90.7	83	.	.	.	7.2	32.5	40.1	10.8	9.3	.	.	100.0
de 20 000 à - de 50 000 hab.	90.0	142	.	.	.	9.1	33.8	37.2	15.6	4.3	.	.	100.0
de 50 000 à - de 100 000 hab.	88.6	127	.	.	.	12.0	29.2	35.5	17.7	4.9	0.8	.	100.0
de 100 000 à - de 200 000 hab.	85.3	130	.	.	.	11.9	31.7	30.8	22.4	3.1	.	.	100.0
de 200 000 à - de 2 000 000 hab.	91.2	690	.	0.2	0.2	12.7	34.2	28.3	18.3	4.6	1.4	0.1	100.0
Agglomération parisienne	89.5	589	.	.	.	5.8	24.0	31.1	27.2	6.3	3.3	2.2	100.0

Tableau 19 a. Effectifs des médecins par région et secteur d'activité

GASTRO-ENTERO-HEPATOLOGIE	Total Métropole		Cabinet		Hôpital public		Hôpital privé PSPH non lucratif		Hôpital privé non PSPH lucratif		Autres	
	Nombre	Femmes en %	Nombre	Femmes en %	Nombre	Femmes en %	Nombre	Femmes en %	Nombre	Femmes en %	Nombre	Femmes en %
Alsace	107	18.3	65	18.5	41	18.6	1	.
Aquitaine	171	16.5	89	11.2	60	25.2	13	12.5	3	.	5	26.8
Auvergne	55	15.6	34	8.8	19	24.1	2	46.5
Basse Normandie	65	22.7	28	7.1	27	34.8	2	50.0	7	28.6	.	.
Bourgogne	68	17.0	43	4.7	21	29.3	.	.	1	100.0	3	65.2
Bretagne	159	19.5	86	16.3	63	23.3	6	39.2	2	.	2	.
Centre	112	14.4	64	12.5	45	18.1	.	.	1	.	2	.
Champagne Ardenne	66	20.4	39	23.1	26	17.3	.	.	1	.	.	.
Corse	20	13.6	16	.	4	66.3
Franche-Comté	65	24.5	31	9.7	32	40.5	.	.	2	.	.	.
Haute Normandie	87	28.7	44	11.4	42	47.3	.	.	1	.	.	.
Ile-de-France	793	26.3	431	22.7	281	31.5	32	37.6	17	17.6	32	22.4
Languedoc Roussillon	149	11.2	95	10.5	47	11.4	4	36.7	2	.	1	.
Limousin	36	18.4	18	11.4	18	25.4
Lorraine	106	17.3	53	11.3	39	28.4	13	10.1	1	.	.	.
Midi-Pyrénées	131	17.4	84	13.1	37	23.3	1	100.0	9	22.2	.	.
Nord Pas de Calais	178	18.1	105	8.6	63	31.4	4	33.3	4	25.0	2	50.0
Pays de la Loire	139	18.1	81	6.2	57	33.6	1	100.0
Picardie	88	16.6	40	10.0	44	23.6	.	.	2	.	1	.
Poitou-Charentes	80	20.4	40	10.0	35	32.5	.	.	4	25.0	1	.
Provence-Alpes-Côte d'Azur	333	14.1	227	12.8	90	17.7	9	14.0	4	25.0	3	.
Rhône-Alpes	256	23.2	163	19.1	81	28.0	6	57.8	2	.	3	60.7
France métropolitaine	3 263	20.1	1 876	14.8	1 173	27.6	90	30.0	64	17.8	61	26.1
D.O.M.	61	12.5	34	8.8	25	13.7	2	52.5
France entière	3 324	19.9	1 910	14.7	1 198	27.3	90	30.0	64	17.8	64	27.0

Avertissement : sur la cohérence des totaux, voir avertissement page 14

Tableau 19 b. Pourcentage des médecins par région et tranche d'âge

GASTRO-ENTERO-HEPATOLOGIE	- de 30 ans	30 à 34 ans	35 à 39 ans	40 à 44 ans	45 à 49 ans	50 à 54 ans	55 à 59 ans	60 à 64 ans	65 à 69 ans	70 ans et +	Total En %	Age moyen
Alsace	.	8.0	14.1	22.8	24.5	18.0	9.7	0.9	.	2.1	100.0	45.7
Aquitaine	0.7	4.8	21.9	15.9	20.4	15.5	14.2	6.0	0.6	.	100.0	46.2
Auvergne	2.1	13.5	13.2	21.4	25.9	16.6	3.6	3.6	.	.	100.0	44.3
Basse Normandie	.	5.5	20.9	20.1	16.1	19.5	12.7	5.2	.	.	100.0	46.1
Bourgogne	.	8.9	13.0	20.7	18.5	26.6	9.4	2.9	.	.	100.0	45.9
Bretagne	.	10.2	15.5	22.4	19.9	14.9	12.5	3.9	0.8	.	100.0	45.6
Centre	.	8.3	17.8	26.3	22.0	12.5	10.4	2.7	.	.	100.0	44.8
Champagne Ardenne	1.5	4.7	11.1	33.7	17.1	19.6	6.3	6.0	.	.	100.0	45.5
Corse	.	.	21.6	31.8	9.9	21.8	14.9	.	.	.	100.0	45.7
Franche-Comté	.	7.9	16.7	13.6	14.4	29.7	10.0	7.7	.	.	100.0	47.3
Haute Normandie	.	8.2	20.9	13.5	16.7	22.4	8.6	7.4	2.3	.	100.0	46.4
Ile-de-France	0.2	8.2	12.1	20.4	21.0	17.3	8.7	4.9	4.7	2.4	100.0	47.6
Languedoc Roussillon	1.9	9.9	19.5	18.5	14.9	15.7	12.3	5.0	2.3	.	100.0	45.5
Limousin	.	3.1	24.1	20.2	20.5	17.4	11.6	3.1	.	.	100.0	45.8
Lorraine	.	8.1	17.9	16.8	26.9	15.5	9.9	3.0	1.9	.	100.0	45.8
Midi-Pyrénées	0.9	4.4	17.7	17.9	20.5	21.2	12.4	3.3	1.5	.	100.0	46.4
Nord Pas de Calais	.	8.7	20.9	20.1	17.0	11.9	14.6	5.7	1.1	.	100.0	45.7
Pays de la Loire	.	11.5	17.1	19.5	22.0	18.6	6.8	3.8	.	0.7	100.0	45.0
Picardie	.	9.0	16.5	18.7	22.3	16.6	11.2	4.6	1.1	.	100.0	45.9
Poitou-Charentes	1.3	9.8	19.0	23.7	19.5	15.3	10.1	1.3	.	.	100.0	44.1
Provence-Alpes côte d'Azur	.	9.2	11.5	23.8	20.3	20.4	9.6	3.5	1.7	.	100.0	46.2
Rhône-Alpes	0.9	10.6	14.4	19.5	23.1	14.3	11.3	4.6	0.9	0.4	100.0	45.5
France métropolitaine	0.4	8.4	15.6	20.5	20.4	17.4	10.3	4.4	1.8	0.7	100.0	46.2
D.O.M.	.	8.6	8.9	23.2	26.1	19.2	7.1	1.6	5.4	.	100.0	46.7
France entière	0.4	8.4	15.5	20.6	20.5	17.5	10.3	4.3	1.9	0.7	100.0	46.2

Tableau 19 c. Pourcentage des médecins par secteur d'activité et tranche d'âge

	Age moyen	Effectif En nombre	- de 30 ans	30 à 34 ans	35 à 39 ans	40 à 44 ans	45 à 49 ans	50 à 54 ans	55 à 59 ans	60 à 64 ans	65 à 69 ans	70 ans et +	TOTAL En %
GASTRO-ENTERO-HEPATOLOGIE													
Total médecins	46.2	3 263	0.4	8.4	15.6	20.5	20.4	17.4	10.3	4.4	1.8	0.7	100.0
Secteur d'activité													
Hôpital public	43.7	1 173	0.9	16.9	20.3	21.5	14.3	11.3	7.1	4.7	2.1	0.9	100.0
Hôpital privé PSPH	43.6	90	.	20.5	22.6	18.3	15.8	8.1	5.9	3.6	3.8	1.3	100.0
Hôpital privé non PSPH	47.7	64	.	1.6	17.3	15.7	20.9	20.5	19.2	4.8	.	.	100.0
Centre de santé	53.0	9	.	.	11.2	.	22.3	32.4	22.9	.	.	11.2	100.0
Cabinet individuel	48.4	748	.	2.4	10.5	21.7	23.4	22.2	11.0	4.4	3.2	1.2	100.0
Cabinet de groupe	47.1	871	.	3.8	13.2	19.1	25.8	21.5	12.0	4.3	0.5	.	100.0
Exercice en Société	47.1	257	0.4	1.9	16.0	19.5	24.1	20.6	14.4	2.7	0.4	.	100.0
Prévention	50.5	9	.	.	.	23.1	37.8	12.0	.	27.1	.	.	100.0
Enseignement et Recherche	53.7	9	.	.	11.7	.	.	23.2	65.1	.	.	.	100.0
Contrôle	46.5	13	.	.	8.2	37.8	26.3	11.6	8.2	.	7.9	.	100.0
Administration	42.4	4	.	26.6	23.2	25.1	.	.	25.0	.	.	.	100.0
Autre établissement sanitaire	57.0	2	50.0	.	50.0	.	.	100.0
Labos et indust. de santé	52.0	7	.	.	.	57.2	.	.	14.3	.	14.0	14.5	100.0
Autres secteurs	56.3	8	.	.	12.5	25.6	12.4	11.7	12.7	.	12.5	12.7	100.0

Tableau 19 d. Pourcentage des médecins par secteur d'activité selon la tranche d'âge

	Effectif En nombre	- de 30 ans	30 à 34 ans	35 à 39 ans	40 à 44 ans	45 à 49 ans	50 à 54 ans	55 à 59 ans	60 à 64 ans	65 à 69 ans	70 ans et +	TOTAL En %
GASTRO-ENTERO-HEPATOLOGIE												
Total médecins	3 263	100.0	100.0	100.0	100.0	100.0	100.0	100.0	100.0	100.0	100.0	100.0
Secteur d'activité												
Hôpital public	1 173	91.7	72.1	46.8	37.5	25.1	23.4	24.8	38.8	40.6	44.0	35.9
Hôpital privé PSPH	90	.	6.7	4.0	2.5	2.1	1.3	1.6	2.3	5.8	4.9	2.8
Hôpital privé non PSPH	64	.	0.4	2.2	1.5	2.0	2.3	3.6	2.1	.	.	1.9
Centre de santé	9	.	.	0.2	.	0.3	0.5	0.6	.	.	4.4	0.3
Cabinet individuel	748	.	6.6	15.4	24.2	26.3	29.2	24.4	23.2	40.2	38.0	22.9
Cabinet de groupe	871	.	12.0	22.6	24.8	33.7	32.9	31.0	26.2	6.7	.	26.7
Exercice en Société	257	8.3	1.8	8.1	7.5	9.3	9.3	11.0	4.9	1.7	.	7.9
Prévention	9	.	.	.	0.3	0.5	0.2	.	1.6	.	.	0.3
Enseignement et Recherche	9	.	.	0.2	.	.	0.4	1.7	.	.	.	0.3
Contrôle	13	.	.	0.2	0.7	0.5	0.3	0.3	.	1.7	.	0.4
Administration	4	.	0.4	0.2	0.2	.	.	0.3	.	.	.	0.1
Autre établissement sanitaire	2	0.2	.	0.8	.	.	0.1
Labos et indust. de santé	7	.	.	.	0.6	.	.	0.3	.	1.7	4.4	0.2
Autres secteurs	8	.	.	0.2	0.3	0.2	0.2	0.3	.	1.7	4.4	0.2

Tableau 19 e. Pourcentage des médecins par tranche d'unité urbaine et tranche d'âge

Tranche d'unité urbaine	% Fem	Effectif En nombre	- de 30 ans	30 à 34 ans	35 à 39 ans	40 à 44 ans	45 à 49 ans	50 à 54 ans	55 à 59 ans	60 à 64 ans	65 à 69 ans	70 ans et +	TOTAL En %
Ensemble	20.1	3 263	0.4	8.4	15.6	20.5	20.4	17.4	10.3	4.4	1.8	0.7	100.0
Commune rurale	34.0	7	.	17.0	31.7	16.7	.	17.0	17.6	.	.	.	100.0
U. u. de moins de 5 000 hab.	30.6	8	.	.	41.3	12.5	28.1	18.1	100.0
de 5 000 à - de 10 000 hab.	16.5	87	.	5.3	20.9	27.6	21.5	15.9	4.9	2.5	1.3	.	100.0
de 10 000 à - de 20 000 hab.	17.0	196	.	2.9	17.4	26.1	22.5	18.4	10.7	2.1	.	.	100.0
de 20 000 à - de 50 000 hab.	16.8	381	0.3	5.6	17.5	21.0	24.4	18.5	9.4	2.5	0.9	.	100.0
de 50 000 à - de 100 000 hab.	18.2	410	0.3	5.0	16.3	23.4	18.5	18.3	12.2	5.5	0.2	0.3	100.0
de 100 000 à - de 200 000 hab.	19.5	324	0.3	7.8	18.8	19.2	18.5	17.2	12.3	5.1	0.8	.	100.0
de 200 000 à - de 2 000 000 hab.	18.5	1 099	0.7	12.0	15.5	18.5	19.6	16.9	10.7	4.6	1.3	0.3	100.0
Agglomération parisienne	26.2	752	0.2	8.5	11.5	20.2	21.0	17.3	8.9	4.9	4.9	2.6	100.0

Tableau 20 a. Effectifs des médecins par région et secteur d'activité

MEDECINE INTERNE	Total Métropole		Cabinet		Hôpital public		Hôpital privé PSPH non lucratif		Hôpital privé non PSPH lucratif		Autres	
	Nombre	Femmes en %	Nombre	Femmes en %	Nombre	Femmes en %	Nombre	Femmes en %	Nombre	Femmes en %	Nombre	Femmes en %
Alsace	107	28.8	7	.	92	32.0	8	16.9
Aquitaine	128	20.4	18	.	108	24.3	.	.	1	.	1	.
Auvergne	46	17.3	4	25.0	38	18.1	1	.	.	.	2	.
Basse Normandie	21	28.4	.	.	21	28.4
Bourgogne	62	20.6	29	11.4	23	31.3	4	31.8	1	100.0	5	.
Bretagne	106	25.9	10	20.0	88	29.0	5	.	3	.	1	.
Centre	72	17.7	9	11.0	61	19.3	2	.
Champagne Ardenne	36	21.7	1	.	32	20.5	2	50.0
Corse	7	20.1	1	.	5	28.7	.	.	1	.	.	.
Franche-Comté	27	30.8	1	100.0	26	28.2
Haute Normandie	58	25.9	6	16.7	49	26.5	3	34.8
Ile-de-France	748	26.8	149	15.4	493	32.1	49	16.7	14	21.6	43	18.9
Languedoc Roussillon	98	21.0	13	15.4	78	22.3	2	.	2	.	2	48.0
Limousin	26	30.1	3	33.3	23	29.6
Lorraine	104	24.3	8	25.0	70	26.3	21	11.7	2	54.4	2	50.6
Midi-Pyrénées	76	24.8	6	50.0	65	24.5	1	.	2	.	2	.
Nord Pas de Calais	102	22.8	16	18.8	74	26.0	5	.	7	14.3	.	.
Pays de la Loire	100	20.6	8	.	87	23.7	2	.	2	.	1	.
Picardie	52	23.9	5	20.0	44	23.5	1	100.0	2	.	.	.
Poitou-Charentes	58	17.4	1	.	57	17.7
Provence-Alpes-Côte d'Azur	173	22.7	38	16.0	127	25.2	5	24.5	2	.	1	.
Rhône-Alpes	239	23.8	62	18.6	153	28.2	10	11.5	5	.	9	11.4
France métropolitaine	2 445	24.2	396	15.7	1 813	27.2	119	15.8	44	14.1	72	15.6
D.O.M.	24	20.4	1	.	22	22.4	1	.
France entière	2 469	24.2	397	15.6	1 835	27.1	119	15.8	44	14.1	73	15.4

Avertissement : sur la cohérence des totaux, voir avertissement page 14

Tableau 20 b. Pourcentage des médecins par région et tranche d'âge

MEDECINE INTERNE	- de 30 ans	30 à 34 ans	35 à 39 ans	40 à 44 ans	45 à 49 ans	50 à 54 ans	55 à 59 ans	60 à 64 ans	65 à 69 ans	70 ans et +	Total En %	Age moyen
Alsace	.	11.0	15.6	14.2	15.0	15.1	15.4	4.9	6.9	1.9	100.0	48.2
Aquitaine	.	7.6	9.1	16.1	10.6	30.6	13.2	6.6	6.2	.	100.0	49.4
Auvergne	.	7.6	17.6	7.6	7.2	22.0	21.4	14.0	2.5	.	100.0	50.0
Basse Normandie	.	.	17.1	11.3	5.6	37.9	16.9	11.1	.	.	100.0	50.0
Bourgogne	.	2.1	3.9	14.5	16.1	28.0	21.2	6.7	7.5	.	100.0	51.3
Bretagne	.	7.6	10.4	10.4	13.9	28.5	18.7	4.7	4.6	1.2	100.0	49.7
Centre	.	8.0	12.5	16.6	11.1	26.5	15.8	6.3	3.1	.	100.0	48.5
Champagne Ardenne	.	12.4	.	13.1	6.3	24.3	31.4	12.5	.	.	100.0	50.7
Corse	.	20.1	.	.	.	14.9	29.9	20.1	.	14.9	100.0	54.0
Franche-Comté	.	9.6	18.8	9.6	13.3	20.4	12.9	11.0	4.4	.	100.0	48.1
Haute Normandie	.	7.9	14.7	4.0	14.1	29.1	12.8	11.6	5.7	.	100.0	50.2
Ile-de-France	.	5.7	8.8	10.9	15.2	19.1	14.3	11.2	8.1	6.7	100.0	52.3
Languedoc Roussillon	.	11.2	16.0	7.6	13.3	19.1	17.6	11.7	3.5	.	100.0	48.5
Limousin	.	.	8.7	4.4	30.1	39.2	8.7	4.6	.	4.4	100.0	50.1
Lorraine	.	2.2	10.2	13.9	18.3	22.7	16.5	13.7	2.4	.	100.0	50.4
Midi-Pyrénées	.	4.8	17.6	11.3	13.6	21.9	16.2	11.7	.	2.9	100.0	49.3
Nord Pas de Calais	.	5.9	10.7	16.8	14.6	18.3	14.5	8.1	10.1	1.1	100.0	49.9
Pays de la Loire	.	9.7	15.7	8.2	18.3	19.6	12.2	13.1	3.2	.	100.0	48.2
Picardie	.	6.7	8.9	9.0	21.7	16.0	24.9	10.6	2.2	.	100.0	50.0
Poitou-Charentes	.	7.6	7.8	11.5	19.1	34.6	13.4	6.0	.	.	100.0	48.5
Provence-Alpes-Côte d'Azur	0.7	8.8	10.5	13.5	12.0	20.9	22.3	8.0	2.2	1.2	100.0	49.0
Rhône-Alpes	.	7.1	7.5	8.8	9.8	23.0	25.8	13.6	4.4	.	100.0	51.4
France métropolitaine	0.1	6.9	10.5	11.4	14.1	22.2	17.1	10.1	5.3	2.5	100.0	50.5
D.O.M.	.	11.4	5.7	4.5	16.7	.	31.1	5.7	10.4	14.4	100.0	54.0
France entière	0.0	6.9	10.4	11.3	14.1	22.0	17.3	10.1	5.3	2.6	100.0	50.5

Tableau 20 c. Pourcentage des médecins par secteur d'activité et tranche d'âge

	Age moyen	Effectif En nombre	- de 30 ans	30 à 34 ans	35 à 39 ans	40 à 44 ans	45 à 49 ans	50 à 54 ans	55 à 59 ans	60 à 64 ans	65 à 69 ans	70 ans et +	TOTAL En %
MEDECINE INTERNE													
Total médecins	50.5	2 445	0.1	6.9	10.5	11.4	14.1	22.2	17.1	10.1	5.3	2.5	100.0
Secteur d'activité													
Hôpital public	49.2	1 813	0.1	8.8	13.0	12.3	13.3	21.3	15.6	9.3	5.0	1.3	100.0
Hôpital privé PSPH	54.2	119	.	2.9	3.1	9.1	19.0	18.2	20.4	13.7	3.9	9.7	100.0
Hôpital privé non PSPH	53.2	44	.	.	2.9	11.8	9.1	34.6	18.7	18.2	4.6	.	100.0
Centre de santé	48.1	7	.	28.6	.	.	42.9	.	.	14.3	14.3	.	100.0
Cabinet individuel	54.7	252	.	1.2	3.2	8.6	13.3	27.3	20.9	11.2	6.8	7.6	100.0
Cabinet de groupe	52.5	127	.	.	4.7	9.5	19.8	22.6	27.5	10.4	4.7	0.8	100.0
Exercice en Société	52.1	17	.	.	.	5.9	23.5	41.2	23.5	5.9	.	.	100.0
Prévention	57.1	12	.	.	.	8.4	32.5	.	8.4	25.7	16.7	8.4	100.0
Etablissement social	46.0	1	100.0	100.0
Enseignement et Recherche	58.6	20	.	.	5.1	.	15.3	15.3	11.8	19.4	22.7	10.3	100.0
Contrôle	50.8	6	.	.	.	20.5	.	39.8	39.8	.	.	.	100.0
Administration	57.7	3	33.3	33.3	33.3	.	.	100.0
Labos et indust. de santé	54.8	13	.	.	.	16.4	7.6	30.8	15.3	22.3	.	7.6	100.0
Autre établissement sanitaire	62.2	2	53.7	.	46.3	.	100.0
Autres secteurs	54.2	7	28.6	42.6	14.2	.	.	14.5	100.0

Tableau 20 d. Pourcentage des médecins par secteur d'activité selon la tranche d'âge

	Effectif En nombre	- de 30 ans	30 à 34 ans	35 à 39 ans	40 à 44 ans	45 à 49 ans	50 à 54 ans	55 à 59 ans	60 à 64 ans	65 à 69 ans	70 ans et +	TOTAL En %
MEDECINE INTERNE												
Total médecins	2 445	100.0	100.0	100.0	100.0	100.0	100.0	100.0	100.0	100.0	100.0	100.0
Secteur d'activité												
Hôpital public	1 813	100.0	95.0	92.2	80.1	69.9	71.4	67.7	68.2	70.1	39.3	74.2
Hôpital privé PSPH	119	.	2.0	1.5	3.9	6.6	4.0	5.8	6.6	3.6	19.2	4.9
Hôpital privé non PSPH	44	.	.	0.5	1.9	1.2	2.8	2.0	3.2	1.6	.	1.8
Centre de santé	7	.	1.2	.	.	0.9	.	.	0.4	0.8	.	0.3
Cabinet individuel	252	.	1.8	3.1	7.8	9.7	12.7	12.5	11.3	13.3	31.4	10.3
Cabinet de groupe	127	.	.	2.3	4.3	7.3	5.3	8.4	5.3	4.7	1.7	5.2
Exercice en Société	17	.	.	.	0.4	1.2	1.3	1.0	0.4	.	.	0.7
Prévention	12	.	.	.	0.4	1.2	.	0.2	1.3	1.6	1.7	0.5
Etablissement social	1	0.3	0.0
Enseignement et Recherche	20	.	.	0.4	.	0.9	0.6	0.6	1.6	3.5	3.4	0.8
Contrôle	6	.	.	.	0.4	.	0.4	0.5	.	.	.	0.2
Administration	3	0.2	0.2	0.4	.	.	0.1
Labos et indust. de santé	13	.	.	.	0.8	0.3	0.8	0.5	1.2	.	1.7	0.5
Autre établissement sanitaire	2	0.3	.	0.8	.	0.1
Autres secteurs	7	0.6	0.6	0.2	.	.	1.7	0.3

Tableau 20 e. Pourcentage des médecins par tranche d'unité urbaine et tranche d'âge

Tranche d'unité urbaine	% Fem	Effectif En nombre	- de 30 ans	30 à 34 ans	35 à 39 ans	40 à 44 ans	45 à 49 ans	50 à 54 ans	55 à 59 ans	60 à 64 ans	65 à 69 ans	70 ans et +	TOTAL En %
Ensemble	24.2	2 445	0.1	6.9	10.5	11.4	14.1	22.2	17.1	10.1	5.3	2.5	100.0
Commune rurale	28.7	8	.	.	30.3	.	14.2	42.9	.	12.5	.	.	100.0
U. u. de moins de 5 000 hab.	42.1	16	.	7.8	6.2	28.3	8.2	22.0	14.0	6.9	6.7	.	100.0
de 5 000 à - de 10 000 hab.	9.0	51	.	3.2	.	11.4	22.4	35.1	20.6	4.7	.	2.5	100.0
de 10 000 à - de 20 000 hab.	16.7	68	.	1.7	5.8	8.3	15.9	25.4	24.2	10.2	6.9	1.6	100.0
de 20 000 à - de 50 000 hab.	18.2	203	.	1.8	10.3	5.2	16.8	30.6	22.1	10.6	2.7	.	100.0
de 50 000 à - de 100 000 hab.	15.6	231	.	2.2	11.7	13.5	11.0	30.3	20.0	9.0	1.9	0.4	100.0
de 100 000 à - de 200 000 hab.	25.0	194	.	4.4	11.4	13.0	16.5	22.1	20.7	10.8	1.1	.	100.0
de 200 000 à - de 2 000 000 hab.	26.5	954	0.1	11.0	12.2	11.8	12.3	19.8	16.5	9.9	5.7	0.8	100.0
Agglomération parisienne	26.8	719	.	5.9	8.6	11.4	15.4	19.0	14.1	10.9	7.8	6.9	100.0

Tableau 21 a. Effectifs des médecins par région et secteur d'activité

NEUROLOGIE	Total Métropole		Cabinet		Hôpital public		Hôpital privé PSPH non lucratif		Hôpital privé non PSPH lucratif		Autres	
	Nombre	Femmes en %	Nombre	Femmes en %	Nombre	Femmes en %	Nombre	Femmes en %	Nombre	Femmes en %	Nombre	Femmes en %
Alsace	63	47.9	25	36.0	34	57.8	1	.	.	.	2	53.9
Aquitaine	103	34.1	45	35.6	53	33.1	1	.	2	.	1	100.0
Auvergne	28	31.5	10	40.0	16	22.2	1	100.0	.	.	1	.
Basse Normandie	31	29.7	8	.	22	37.1	1	100.0
Bourgogne	33	22.3	24	24.7	8	15.4
Bretagne	75	35.1	28	42.9	44	30.0	1	100.0	.	.	2	.
Centre	43	41.2	20	29.8	23	51.0
Champagne Ardenne	18	43.4	8	25.0	10	57.7
Corse	8	12.0	6	16.7	2
Franche-Comté	34	37.4	11	36.4	23	38.0
Haute Normandie	44	35.2	14	28.6	30	38.4
Ile-de-France	412	42.6	141	34.8	243	47.0	10	44.3	3	31.9	15	46.5
Languedoc Roussillon	70	28.1	27	29.6	42	27.9	1	.
Limousin	20	27.0	8	12.5	11	39.8	1	.
Lorraine	46	29.7	17	29.4	23	32.8	5	23.1	1	.	.	.
Midi-Pyrénées	93	37.7	33	33.3	57	42.5	.	.	2	.	1	.
Nord Pas de Calais	113	36.8	29	34.5	72	38.8	12	29.6
Pays de la Loire	65	36.5	27	18.5	35	50.2	1	100.0	1	.	1	.
Picardie	28	19.6	12	16.7	16	21.9
Poitou-Charentes	39	46.3	20	45.0	19	47.6
Provence-Alpes-Côte d'Azur	145	37.2	84	31.0	54	47.8	4	22.4	1	100.0	1	.
Rhône-Alpes	185	41.6	87	40.1	88	43.1	5	.	2	100.0	3	67.0
France métropolitaine	1 697	37.8	684	32.9	926	41.6	43	32.7	12	32.6	32	40.4
D.O.M.	32	27.7	13	23.1	19	30.9
France entière	1 729	37.6	697	32.7	945	41.4	43	32.7	12	32.6	32	40.4

Avertissement : sur la cohérence des totaux, voir avertissement page 14

Tableau 21 b. Pourcentage des médecins par région et tranche d'âge

NEUROLOGIE	- de 30 ans	30 à 34 ans	35 à 39 ans	40 à 44 ans	45 à 49 ans	50 à 54 ans	55 à 59 ans	60 à 64 ans	65 à 70 ans	+ de 70 ans	Total En %	Age moyen
Alsace	2.1	16.2	18.3	25.8	16.8	13.7	5.6	1.6	.	.	100.0	42.6
Aquitaine	.	3.3	29.3	20.7	17.5	16.2	9.9	.	3.2	.	100.0	44.7
Auvergne	4.2	15.4	11.8	22.7	26.7	8.4	3.6	3.6	3.7	.	100.0	43.8
Basse Normandie	.	10.8	17.2	18.0	25.7	25.0	.	3.2	.	.	100.0	44.7
Bourgogne	.	17.1	20.1	24.8	3.0	25.3	6.6	3.0	.	.	100.0	43.5
Bretagne	.	21.5	15.5	22.0	22.0	9.8	7.9	1.3	.	.	100.0	42.9
Centre	2.6	8.0	21.0	21.9	12.1	19.9	12.2	.	.	2.3	100.0	45.3
Champagne Ardenne	.	12.6	18.7	34.7	11.5	17.0	5.5	.	.	.	100.0	43.2
Corse	.	.	28.1	.	12.0	47.9	12.0	.	.	.	100.0	47.7
Franche-Comté	.	11.6	28.2	28.5	19.5	9.2	.	2.9	.	.	100.0	41.9
Haute Normandie	.	7.9	27.6	15.2	19.4	15.2	12.2	2.6	.	.	100.0	45.1
Ile-de-France	0.3	12.1	19.6	18.3	21.5	15.5	8.2	2.1	1.1	1.3	100.0	44.7
Languedoc Roussillon	1.7	11.0	25.5	15.5	14.9	11.9	12.8	4.8	1.7	.	100.0	44.3
Limousin	.	5.5	10.4	27.0	35.8	10.8	.	10.5	.	.	100.0	45.6
Lorraine	.	10.7	17.5	25.7	18.6	20.5	4.6	2.5	.	.	100.0	44.2
Midi-Pyrénées	3.9	6.1	18.0	23.3	15.6	27.5	5.7	.	.	.	100.0	44.6
Nord Pas de Calais	1.1	15.4	21.3	24.5	19.6	10.9	5.0	1.1	.	1.1	100.0	42.7
Pays de la Loire	.	12.2	28.1	17.7	11.2	24.4	6.4	.	.	.	100.0	43.6
Picardie	.	16.1	34.5	19.6	18.5	7.7	3.6	.	.	.	100.0	41.2
Poitou-Charentes	.	13.8	33.4	10.4	13.4	20.9	5.6	2.6	.	.	100.0	43.2
Provence-Alpes-Côte d'Azur	0.9	11.5	23.1	15.1	17.3	17.2	10.9	4.0	.	.	100.0	44.7
Rhône-Alpes	2.1	13.4	21.9	17.1	17.3	13.7	9.7	4.2	.	0.6	100.0	44.1
France métropolitaine	0.9	11.9	21.8	19.7	18.3	16.2	7.8	2.2	0.6	0.5	100.0	44.1
D.O.M.	.	11.6	13.6	21.7	15.4	12.3	21.6	.	3.8	.	100.0	46.3
France entière	0.9	11.9	21.6	19.7	18.3	16.1	8.1	2.2	0.6	0.5	100.0	44.1

Tableau 21 c. Pourcentage des médecins par secteur d'activité et tranche d'âge

	Age moyen	Effectif En nombre	- de 30 ans	30 à 34 ans	35 à 39 ans	40 à 44 ans	45 à 49 ans	50 à 54 ans	55 à 59 ans	60 à 64 ans	65 à 69 ans	70 ans et +	TOTAL En %
NEUROLOGIE													
Total médecins	44.1	1 697	0.9	11.9	21.8	19.7	18.3	16.2	7.8	2.2	0.6	0.5	100.0
Secteur d'activité													
Hôpital public	42.4	926	1.6	16.6	26.4	19.7	13.6	13.1	6.2	1.9	0.6	0.4	100.0
Hôpital privé PSPH	45.5	43	2.8	5.6	13.1	19.3	28.5	25.3	2.7	2.7	.	.	100.0
Hôpital privé non PSPH	44.9	12	.	.	9.3	48.8	25.6	8.1	8.1	.	.	.	100.0
Centre de santé	57.0	1	100.0	.	.	.	100.0
Cabinet individuel	46.8	372	.	5.6	16.9	17.2	22.8	21.5	10.5	3.8	0.5	1.1	100.0
Cabinet de groupe	45.4	276	.	8.0	14.9	21.9	25.9	16.8	11.0	1.6	.	.	100.0
Exercice en Société	43.4	36	.	2.8	33.3	19.4	22.2	22.2	100.0
Prévention	52.0	3	66.5	.	.	33.5	.	.	100.0
Etablissement social	46.2	4	.	.	.	75.6	.	.	24.4	.	.	.	100.0
Enseignement et Recherche	52.2	14	.	7.5	.	8.5	22.4	37.5	.	.	16.5	7.5	100.0
Contrôle	54.2	3	53.0	47.0	.	.	.	100.0
Labos et indust. de santé	43.0	2	.	.	.	50.0	50.0	100.0
Autres secteurs	39.0	5	.	19.7	58.9	.	.	21.4	100.0

Tableau 21 d. Pourcentage des médecins par secteur d'activité selon la tranche d'âge

	Effectif En nombre	- de 30 ans	30 à 34 ans	35 à 39 ans	40 à 44 ans	45 à 49 ans	50 à 54 ans	55 à 59 ans	60 à 64 ans	65 à 69 ans	70 ans et +	TOTAL En %
NEUROLOGIE												
Total médecins	1 697	100.0	100.0	100.0	100.0	100.0	100.0	100.0	100.0	100.0	100.0	100.0
Secteur d'activité												
Hôpital public	926	92.4	76.0	66.0	54.8	40.3	44.0	43.3	45.9	57.2	40.9	54.6
Hôpital privé PSPH	43	7.6	1.2	1.5	2.5	3.9	3.9	0.9	3.0	.	.	2.5
Hôpital privé non PSPH	12	.	.	0.3	1.8	1.0	0.4	0.8	.	.	.	0.7
Centre de santé	1	0.8	.	.	.	0.1
Cabinet individuel	372	.	10.4	17.0	19.2	27.3	29.2	29.6	36.7	20.1	47.1	22.0
Cabinet de groupe	276	.	10.9	11.1	18.1	22.9	16.8	23.0	11.6	.	.	16.3
Exercice en Société	36	.	0.5	3.2	2.1	2.6	2.9	2.1
Prévention	3	0.7	.	.	2.7	.	.	0.2
Etablissement social	4	.	.	.	0.9	.	.	0.8	.	.	.	0.2
Enseignement et Recherche	14	.	0.5	.	0.4	1.0	1.9	.	.	22.7	12.0	0.8
Contrôle	3	0.5	1.0	.	.	.	0.2
Labos et indust. de santé	2	.	.	.	0.3	0.3	0.1
Autres secteurs	5	.	0.5	0.8	.	.	0.4	0.3

Tableau 21 e. Pourcentage des médecins par tranche d'unité urbaine et tranche d'âge

Tranche d'unité urbaine	% Fem	Effectif En nombre	- de 30 ans	30 à 34 ans	35 à 39 ans	40 à 44 ans	45 à 49 ans	50 à 54 ans	55 à 59 ans	60 à 64 ans	65 à 69 ans	70 ans et +	TOTAL En %
Ensemble	37.8	1 697	0.9	11.9	21.8	19.7	18.3	16.2	7.8	2.2	0.6	0.5	100.0
Commune rurale	21.9	5	.	.	.	44.5	29.7	25.8	100.0
U. u. de moins de 5 000 hab.	19.5	6	.	19.5	19.5	.	61.0	100.0
de 5 000 à - de 10 000 hab.	17.1	12	.	16.8	8.4	17.1	10.9	28.5	18.2	.	.	.	100.0
de 10 000 à - de 20 000 hab.	21.4	32	.	6.2	32.5	10.5	22.6	15.9	9.2	3.1	.	.	100.0
de 20 000 à - de 50 000 hab.	42.2	142	1.0	10.8	22.8	21.2	14.7	19.9	8.2	1.4	.	.	100.0
de 50 000 à - de 100 000 hab.	30.0	202	.	7.3	27.1	21.3	21.0	15.6	5.9	1.5	.	0.5	100.0
de 100 000 à - de 200 000 hab.	28.7	185	0.7	14.5	20.1	18.5	19.6	15.8	9.2	1.7	.	.	100.0
de 200 000 à - de 2 000 000 hab.	39.7	710	1.7	12.7	21.8	20.5	16.0	15.9	7.5	2.9	0.8	0.3	100.0
Agglomération parisienne	43.2	402	0.3	12.4	19.4	18.2	21.0	15.7	8.4	2.1	1.1	1.3	100.0

Tableau 22a. Effectifs des médecins par région et secteur d'activité

PEDIATRIE	Total Métropole		Cabinet		Hôpital public		Hôpital privé PSPH non lucratif		Hôpital privé non PSPH lucratif		Autres	
	Nombre	Femmes en %	Nombre	Femmes en %	Nombre	Femmes en %	Nombre	Femmes en %	Nombre	Femmes en %	Nombre	Femmes en %
Alsace	169	50.5	89	44.9	54	47.5	5	25.5	1	.	19	93.9
Aquitaine	266	55.8	123	54.5	92	37.6	2	.	1	100.0	48	94.9
Auvergne	88	52.2	47	48.9	33	48.8	1	100.0	.	.	7	83.0
Basse Normandie	111	47.3	38	44.7	69	46.9	1	100.0	.	.	3	66.3
Bourgogne	119	54.0	62	45.1	33	51.3	1	.	2	.	20	94.6
Bretagne	247	62.8	112	61.6	92	53.3	14	74.6	4	75.0	24	95.2
Centre	207	55.2	87	48.3	93	54.1	.	.	2	50.0	25	83.4
Champagne Ardenne	104	53.4	41	51.2	52	45.9	1	100.0	.	.	9	100.0
Corse	20	52.1	13	61.5	6	22.1	1	100.0
Franche-Comté	87	54.5	34	61.8	44	44.7	.	.	1	100.0	8	71.5
Haute Normandie	142	64.5	41	61.0	70	57.3	30	85.9
Ile-de-France	1 996	63.5	894	58.2	746	60.5	59	64.1	12	46.9	285	88.5
Languedoc Roussillon	256	54.8	109	41.3	105	59.4	5	74.5	9	40.4	27	92.0
Limousin	47	52.8	20	45.0	25	55.1	2	100.0
Lorraine	231	48.6	97	47.4	95	48.3	17	23.8	4	27.6	19	83.5
Midi-Pyrénées	291	54.1	145	44.8	110	56.2	4	64.2	4	50.0	28	92.7
Nord Pas de Calais	384	56.8	102	42.2	225	59.6	19	43.9	2	100.0	36	85.6
Pays de la Loire	217	57.4	88	54.5	99	51.3	5	78.6	.	.	26	87.3
Picardie	160	45.3	54	38.9	91	42.0	16	86.6
Poitou-Charentes	109	53.2	46	47.8	49	53.2	1	.	.	.	13	76.7
Provence-Alpes-Côte d'Azur	608	53.1	332	44.9	163	48.9	14	55.8	6	16.8	93	91.5
Rhône-Alpes	594	57.3	325	52.6	189	56.8	9	49.7	2	.	69	83.6
France métropolitaine	6 454	57.5	2 900	51.7	2 536	54.5	158	55.6	50	43.2	810	88.7
D.O.M.	174	45.0	73	50.7	74	37.9	6	21.2	1	100.0	19	56.5
France entière	6 628	57.1	2 973	51.7	2 610	54.0	165	54.2	51	44.3	828	87.9

Avertissement : sur la cohérence des totaux, voir avertissement page 14

Tableau 22 b. Pourcentage des médecins par région et tranche d'âge

PEDIATRIE	- de 30 ans	30 à 34 ans	35 à 39 ans	40 à 44 ans	45 à 49 ans	50 à 54 ans	55 à 59 ans	60 à 64 ans	65 à 70 ans	+ de 70 ans	Total En %	Age moyen
Alsace	0.8	6.5	9.8	18.5	23.1	18.7	14.5	6.3	1.3	0.6	100.0	47.7
Aquitaine	0.6	6.2	11.9	15.5	16.4	18.5	17.7	7.8	5.2	.	100.0	49.0
Auvergne	.	11.1	9.6	13.2	13.6	18.4	21.2	7.0	6.0	.	100.0	48.9
Basse Normandie	.	7.6	11.5	11.3	21.9	23.7	18.9	4.1	0.9	.	100.0	47.9
Bourgogne	1.1	5.5	11.0	10.4	19.4	17.8	17.9	13.1	2.9	1.0	100.0	49.4
Bretagne	.	7.3	10.6	13.5	24.7	25.6	13.2	4.0	1.2	.	100.0	47.6
Centre	0.5	2.7	12.4	13.0	24.3	19.6	17.3	8.6	1.0	0.5	100.0	49.0
Champagne Ardenne	1.1	6.6	16.7	20.2	15.8	20.9	12.9	5.8	.	.	100.0	46.4
Corse	.	.	16.5	6.9	21.4	19.7	29.5	.	.	6.1	100.0	50.3
Franche-Comté	.	5.7	9.5	23.0	14.6	27.8	11.9	7.5	.	.	100.0	47.9
Haute Normandie	1.0	10.2	9.7	11.3	20.6	21.7	17.3	5.9	2.3	.	100.0	47.8
Ile-de-France	0.3	6.4	8.1	13.3	18.7	21.0	13.9	8.7	5.6	4.0	100.0	50.5
Languedoc Roussillon	.	10.7	11.4	13.4	16.4	23.7	15.3	5.1	2.7	1.3	100.0	48.0
Limousin	2.5	9.6	14.0	16.4	6.6	17.5	24.2	7.0	2.1	.	100.0	47.7
Lorraine	1.0	3.9	10.1	13.9	17.9	25.9	18.4	6.2	2.4	0.4	100.0	49.2
Midi-Pyrénées	0.9	6.7	14.0	12.2	18.8	19.5	19.8	6.1	1.9	.	100.0	48.0
Nord Pas de Calais	0.9	9.2	12.3	15.4	20.3	19.1	15.1	2.5	4.3	0.9	100.0	47.4
Pays de la Loire	.	7.6	13.7	15.9	15.7	21.0	18.8	5.3	2.0	.	100.0	47.8
Picardie	0.7	5.1	11.5	17.1	25.1	17.6	17.6	3.9	1.4	.	100.0	47.6
Poitou-Charentes	1.0	5.1	13.1	17.5	15.3	19.1	18.1	10.8	.	.	100.0	48.1
Provence-Alpes-Côte d'Azur	0.4	6.0	7.9	15.3	22.2	23.1	15.3	7.1	1.6	1.1	100.0	48.8
Rhône-Alpes	1.5	10.3	11.4	12.6	17.0	17.6	16.7	8.6	3.8	0.5	100.0	48.2
France métropolitaine	0.6	7.0	10.3	14.1	19.1	20.9	15.8	7.2	3.4	1.6	100.0	48.9
D.O.M.	1.6	6.4	10.3	14.7	17.9	21.3	19.9	3.9	2.3	1.8	100.0	48.4
France entière	0.6	7.0	10.3	14.1	19.1	20.9	15.9	7.1	3.4	1.6	100.0	48.9

Tableau 22 c. Pourcentage des médecins par secteur d'activité et tranche d'âge

	Age moyen	Effectif En nombre	- de 30 ans	30 à 34 ans	35 à 39 ans	40 à 44 ans	45 à 49 ans	50 à 54 ans	55 à 59 ans	60 à 64 ans	65 à 69 ans	70 ans et +	TOTAL En %
PEDIATRIE													
Total médecins	48.9	6 454	0.6	7.0	10.3	14.1	19.1	20.9	15.8	7.2	3.4	1.6	100.0
Secteur d'activité													
Hôpital public	45.3	2 536	1.5	13.9	17.8	19.4	14.8	12.9	10.2	5.4	2.8	1.5	100.0
Hôpital privé PSPH	48.1	158	0.8	8.4	11.5	15.9	20.2	20.6	10.0	5.1	6.7	0.7	100.0
Hôpital privé non PSPH	49.5	50	.	4.4	7.0	11.9	27.9	21.6	18.4	4.5	4.3	.	100.0
Centre de santé	56.5	29	.	7.7	3.7	3.6	11.4	20.8	8.1	20.2	14.2	10.4	100.0
Cabinet individuel	51.9	1 752	.	.	3.5	7.1	25.8	22.0	25.9	7.8	3.8	4.1	100.0
Cabinet de groupe	49.5	1 108	.	2.1	5.3	9.5	20.9	24.5	21.9	8.9	4.5	2.4	100.0
Exercice en Société	49.6	40	.	3.6	7.0	14.6	24.6	24.6	16.1	7.5	1.6	0.4	100.0
Prévention	53.0	356	.	2.5	10.0	10.0	22.5	27.5	25.0	.	2.5	.	100.0
Etablissement social	51.8	85	.	0.3	0.9	7.2	18.8	38.2	19.2	9.7	4.5	1.2	100.0
Enseignement et Recherche	60.1	22	.	2.4	8.6	6.1	15.4	29.9	23.6	6.2	4.8	2.9	100.0
Contrôle	54.6	22	.	.	4.8	4.9	14.1	9.3	9.3	14.7	19.4	23.4	100.0
Administration	52.2	255	.	5.5	.	.	19.7	26.0	24.5	4.7	14.9	4.7	100.0
Autre établissement sanitaire	58.4	2	.	0.6	1.3	7.6	25.0	31.7	22.4	8.6	2.5	0.4	100.0
Labos et indust. de santé	49.0	10	50.8	49.2	.	.	100.0
Autres secteurs	53.0	29	.	.	.	19.3	40.3	20.2	10.1	10.1	.	.	100.0

Tableau 22 d. Pourcentage des médecins par secteur d'activité selon la tranche d'âge

	Effectif En nombre	- de 30 ans	30 à 34 ans	35 à 39 ans	40 à 44 ans	45 à 49 ans	50 à 54 ans	55 à 59 ans	60 à 64 ans	65 à 69 ans	70 ans et +	TOTAL En %
PEDIATRIE												
Total médecins	6 454	100.0	100.0	100.0	100.0	100.0	100.0	100.0	100.0	100.0	100.0	100.0
Secteur d'activité												
Hôpital public	2 536	96.7	77.8	67.9	53.9	30.3	24.2	25.3	29.6	32.0	36.4	39.3
Hôpital privé PSPH	158	3.3	2.9	2.8	2.8	2.6	2.4	1.5	1.8	4.8	1.1	2.5
Hôpital privé non PSPH	50	.	0.5	0.5	0.7	1.1	0.8	0.9	0.5	1.0	.	0.8
Centre de santé	29	.	0.5	0.2	0.1	0.3	0.4	0.2	1.2	1.8	2.9	0.4
Cabinet individuel	1 752	.	7.9	14.1	18.2	29.7	31.8	37.6	33.6	36.1	41.0	27.1
Cabinet de groupe	1 108	.	8.8	11.6	17.8	22.1	20.3	17.5	18.1	7.8	3.9	17.2
Exercice en Société	40	.	0.2	0.6	0.4	0.7	0.8	1.0	.	0.5	.	0.6
Prévention	356	.	0.2	0.5	2.8	5.4	10.1	6.7	7.5	7.3	4.0	5.5
Etablissement social	85	.	0.5	1.1	0.6	1.1	1.9	2.0	1.1	1.9	2.4	1.3
Enseignement et Recherche	22	.	.	0.2	0.1	0.3	0.2	0.2	0.7	1.9	5.0	0.3
Contrôle	22	.	0.3	.	.	0.3	0.4	0.5	0.2	1.5	1.0	0.3
Administration	255	.	0.3	0.5	2.1	5.2	6.0	5.6	4.7	2.9	1.0	3.9
Autre établissement sanitaire	2	0.1	0.3	.	.	0.0
Labos et indust. de santé	10	.	.	.	0.2	0.3	0.2	0.1	0.2	.	.	0.2
Autres secteurs	29	.	.	0.2	0.2	0.6	0.5	0.7	0.5	0.5	1.2	0.4

Tableau 22 e. Pourcentage des médecins par tranche d'unité urbaine et tranche d'âge

Tranche d'unité urbaine	% Fem	Effectif En nombre	- de 30 ans	30 à 34 ans	35 à 39 ans	40 à 44 ans	45 à 49 ans	50 à 54 ans	55 à 59 ans	60 à 64 ans	65 à 69 ans	70 ans et +	TOTAL En %
Ensemble	57.5	6 454	0.6	7.0	10.3	14.1	19.1	20.9	15.8	7.2	3.4	1.6	100.0
Commune rurale	63.6	39	.	10.8	14.3	11.0	14.5	22.6	23.5	3.2	.	.	100.0
U. u. de moins de 5 000 hab.	81.9	36	.	2.7	11.0	24.6	29.7	11.9	17.3	2.7	.	.	100.0
de 5 000 à - de 10 000 hab.	61.7	119	.	4.4	6.6	10.6	31.9	26.4	10.2	6.2	1.8	1.8	100.0
de 10 000 à - de 20 000 hab.	47.8	262	.	3.9	7.2	14.9	21.0	24.4	20.9	7.0	0.4	0.4	100.0
de 20 000 à - de 50 000 hab.	47.8	588	0.3	3.0	10.9	15.8	20.4	22.6	17.8	8.1	1.3	.	100.0
de 50 000 à - de 100 000 hab.	48.6	654	0.9	4.8	12.6	15.6	22.0	19.8	15.8	6.6	1.3	0.5	100.0
de 100 000 à - de 200 000 hab.	52.8	551	0.4	7.7	12.2	15.0	18.0	20.6	16.1	6.9	2.8	0.2	100.0
de 200 000 à - de 2 000 000 hab.	58.3	2 312	0.9	9.3	11.4	13.9	18.1	20.2	16.3	6.0	3.3	0.6	100.0
Agglomération parisienne	64.3	1 892	0.4	6.7	7.9	13.1	18.2	20.9	14.1	8.7	5.8	4.3	100.0

Tableau 23 a. Effectifs des médecins par région et secteur d'activité

PNEUMOLOGIE	Total Métropole		Cabinet		Hôpital public		Hôpital privé PSPH non lucratif		Hôpital privé non PSPH lucratif		Autres	
	Nombre	Femmes en %	Nombre	Femmes en %	Nombre	Femmes en %	Nombre	Femmes en %	Nombre	Femmes en %	Nombre	Femmes en %
Alsace	90	30.5	33	24.2	48	40.6	9
Aquitaine	119	22.1	52	21.2	42	25.5	3	38.0	18	14.5	5	21.5
Auvergne	48	36.3	20	30.0	18	38.7	2	50.0	.	.	8	43.1
Basse Normandie	55	23.9	13	30.8	39	23.5	.	.	2	.	1	.
Bourgogne	64	23.1	31	12.8	29	29.2	1	.	.	.	2	100.0
Bretagne	132	39.4	41	31.7	80	44.3	4	67.7	4	.	3	33.3
Centre	83	25.0	25	20.0	54	29.1	4
Champagne Ardenne	55	20.0	23	13.0	29	24.2	1	.	1	.	1	100.0
Corse	13	14.8	8	25.0	5
Franche-Comté	48	33.3	14	14.3	31	41.7	2	50.0	1	.	.	.
Haute Normandie	73	27.2	21	23.8	44	31.3	6	.	.	.	2	45.1
Ile-de-France	515	40.0	142	26.8	270	46.1	57	41.3	11	18.2	36	51.8
Languedoc Roussillon	144	23.1	75	22.7	47	19.2	1	100.0	16	37.5	5	.
Limousin	36	8.2	15	20.0	12	.	7	.	2	.	.	.
Lorraine	80	32.6	26	26.9	43	35.8	11	33.2
Midi-Pyrénées	137	27.6	60	21.7	58	33.9	3	.	13	23.7	3	66.7
Nord Pas de Calais	165	27.4	68	13.2	81	36.7	9	25.9	1	.	6	67.1
Pays de la Loire	104	33.5	39	23.1	56	40.3	7	32.4	.	.	2	52.0
Picardie	70	15.9	19	5.3	43	23.6	7	.	1	.	.	.
Poitou-Charentes	52	25.9	23	21.7	27	23.9	.	.	1	100.0	1	100.0
Provence-Alpes-Côte d'Azur	280	30.8	143	22.4	109	36.9	11	46.2	7	26.9	9	76.0
Rhône-Alpes	258	36.3	126	31.9	101	41.6	21	29.9	5	21.1	6	78.4
France métropolitaine	2 624	31.0	1 018	23.3	1 266	36.2	166	30.3	83	21.3	90	52.9
D.O.M.	35	21.9	16	25.1	18	20.3	.	.	1	.	.	.
France entière	2 659	30.8	1 034	23.3	1 285	36.0	166	30.3	84	21.0	90	52.9

Avertissement : sur la cohérence des totaux, voir avertissement page 14

Tableau 23 b. Pourcentage des médecins par région et tranche d'âge

PNEUMOLOGIE	- de 30 ans	30 à 34 ans	35 à 39 ans	40 à 44 ans	45 à 49 ans	50 à 54 ans	55 à 59 ans	60 à 64 ans	65 à 69 ans	70 ans et +	Total En %	Age moyen
Alsace	.	11.4	17.1	10.0	24.8	11.6	11.1	7.6	5.2	1.4	100.0	47.1
Aquitaine	.	8.0	13.6	21.3	25.8	14.0	10.3	4.2	2.6	.	100.0	46.2
Auvergne	.	9.7	9.3	15.6	28.3	21.9	2.5	4.2	8.5	.	100.0	47.6
Basse Normandie	.	11.9	12.6	27.1	12.0	25.5	3.6	5.4	2.0	.	100.0	45.4
Bourgogne	.	13.3	10.5	12.1	26.9	22.2	5.0	6.5	.	3.4	100.0	46.8
Bretagne	0.9	16.8	16.7	17.5	21.5	15.5	10.2	1.0	.	.	100.0	43.7
Centre	.	7.0	21.0	17.7	12.3	22.5	13.0	5.1	.	1.4	100.0	46.5
Champagne Ardenne	4.0	5.7	17.5	25.0	9.7	26.4	7.8	3.8	.	.	100.0	45.0
Corse	57.4	27.8	.	7.4	7.4	.	100.0	51.3
Franche-Comté	.	12.7	14.0	9.7	24.0	13.6	17.2	8.8	.	.	100.0	46.6
Haute Normandie	.	6.1	13.4	15.6	23.9	20.0	10.2	9.0	.	1.9	100.0	48.1
Ile-de-France	0.2	10.0	17.9	18.3	17.6	19.6	7.9	2.5	1.9	4.0	100.0	46.5
Languedoc Roussillon	.	6.7	12.7	12.9	27.2	19.9	13.5	4.1	2.2	0.9	100.0	47.9
Limousin	.	2.7	18.1	17.5	27.1	23.3	8.6	2.7	.	.	100.0	46.3
Lorraine	1.4	9.8	2.5	20.9	29.5	24.8	10.9	.	.	.	100.0	46.3
Midi-Pyrénées	.	7.3	16.0	12.4	21.1	19.9	17.2	4.6	0.8	0.8	100.0	47.5
Nord Pas de Calais	.	14.4	14.1	17.5	25.4	16.3	6.4	4.4	1.3	.	100.0	45.0
Pays de la Loire	2.1	7.6	24.2	10.7	18.3	24.2	10.7	.	2.3	.	100.0	45.2
Picardie	1.7	12.8	11.6	12.8	14.0	29.2	13.3	3.1	1.4	.	100.0	46.5
Poitou Charentes	.	8.3	10.9	16.8	26.7	23.6	6.0	5.8	1.9	.	100.0	47.0
Provence-Alpes-Côte d'Azur	.	6.7	10.3	15.0	25.9	22.8	10.2	6.8	1.6	0.8	100.0	47.9
Rhône-Alpes	2.4	11.9	15.4	15.2	21.2	20.0	9.2	1.7	1.2	1.8	100.0	45.2
France métropolitaine	0.6	9.7	14.8	16.2	21.9	20.2	9.7	3.9	1.6	1.4	100.0	46.4
D.O.M.	.	3.9	13.8	13.1	21.0	20.0	12.4	6.3	.	9.5	100.0	49.5
France entière	0.6	9.7	14.8	16.1	21.9	20.2	9.7	3.9	1.6	1.5	100.0	46.5

Tableau 23 c. Pourcentage des médecins par secteur d'activité et tranche d'âge

	Age moyen	Effectif En nombre	- de 30 ans	30 à 34 ans	35 à 39 ans	40 à 44 ans	45 à 49 ans	50 à 54 ans	55 à 59 ans	60 à 64 ans	65 à 69 ans	70 ans et +	TOTAL En %
PNEUMOLOGIE													
Total médecins	46.4	2 624	0.6	9.7	14.8	16.2	21.9	20.2	9.7	3.9	1.6	1.4	100.0
Secteur d'activité													
Hôpital public	44.4	1 266	1.1	15.7	18.7	19.3	15.3	14.3	9.4	3.4	1.5	1.3	100.0
Hôpital privé PSPH	48.3	166	0.8	8.5	13.2	11.1	16.9	28.8	11.3	5.1	2.1	2.2	100.0
Hôpital privé non PSPH	49.8	83	.	.	12.5	16.2	21.5	26.0	9.7	9.6	1.2	3.3	100.0
Centre de santé	49.8	18	.	12.1	6.0	17.7	23.5	5.9	12.0	11.7	5.8	5.3	100.0
Cabinet individuel	49.0	463	.	1.9	8.2	13.0	31.1	27.8	11.9	3.2	1.5	1.3	100.0
Cabinet de groupe	46.7	416	.	5.8	13.1	13.8	30.3	25.5	7.7	2.9	1.0	.	100.0
Exercice en Société	47.0	138	.	5.1	14.5	13.8	28.3	23.2	11.6	3.6	.	.	100.0
Prévention	55.5	24	.	.	.	8.8	18.1	27.3	9.5	27.6	4.3	4.3	100.0
Etablissement social	45.0	1	100.0	100.0
Enseignement et Recherche	50.7	6	.	19.0	.	.	36.6	20.3	.	.	24.0	.	100.0
Contrôle	56.8	15	.	.	13.8	7.2	29.4	7.8	.	6.7	14.9	20.3	100.0
Administration	49.9	13	.	.	.	16.8	43.0	16.1	7.0	9.4	7.7	.	100.0
Autre établissement sanitaire	45.0	2	.	.	.	52.3	47.7	100.0
Labos et indust. de santé	54.7	3	66.3	33.7	100.0
Autres secteurs	49.8	8	.	.	24.8	12.2	25.2	12.2	.	.	13.1	12.4	100.0

Tableau 23 d. Pourcentage des médecins par secteur d'activité selon la tranche d'âge

	Effectif En nombre	- de 30 ans	30 à 34 ans	35 à 39 ans	40 à 44 ans	45 à 49 ans	50 à 54 ans	55 à 59 ans	60 à 64 ans	65 à 69 ans	70 ans et +	TOTAL En %
PNEUMOLOGIE												
Total médecins	2 624	100.0	100.0	100.0	100.0	100.0	100.0	100.0	100.0	100.0	100.0	100.0
Secteur d'activité												
Hôpital public	1 266	91.7	77.5	61.2	57.8	33.6	34.1	46.9	41.9	44.5	45.2	48.3
Hôpital privé PSPH	166	8.3	5.5	5.7	4.4	4.9	9.0	7.4	8.4	8.3	10.3	6.3
Hôpital privé non PSPH	83	.	.	2.7	3.2	3.1	4.1	3.1	7.8	2.4	7.6	3.2
Centre de santé	18	.	0.8	0.3	0.7	0.7	0.2	0.8	2.0	2.4	2.6	0.7
Cabinet individuel	463	.	3.5	9.9	14.2	25.0	24.3	21.6	14.7	16.6	17.1	17.7
Cabinet de groupe	416	.	9.4	14.1	13.5	21.9	20.0	12.6	11.7	9.5	.	15.9
Exercice en Société	138	.	2.7	5.2	4.5	6.8	6.0	6.3	4.9	.	.	5.3
Prévention	24	.	.	.	0.5	0.7	1.2	0.9	6.4	2.5	2.9	0.9
Etablissement social	1	0.2	0.0
Enseignement et Recherche	6	.	0.5	.	.	0.4	0.2	.	.	3.5	.	0.2
Contrôle	15	.	.	0.5	0.3	0.8	0.2	.	1.0	5.4	8.6	0.6
Administration	13	.	.	.	0.5	1.0	0.4	0.4	1.2	2.4	.	0.5
Labos et indust. de santé	2	.	.	.	0.3	0.2	0.1
Autres secteurs	3	0.4	2.9	0.1

Tableau 23 e. Pourcentage des médecins par tranche d'unité urbaine et tranche d'âge

Tranche d'unité urbaine	% Fem	Effectif En nombre	- de 30 ans	30 à 34 ans	35 à 39 ans	40 à 44 ans	45 à 49 ans	50 à 54 ans	55 à 59 ans	60 à 64 ans	65 à 69 ans	70 ans et +	TOTAL En %
Ensemble	31.0	2 624	0.6	9.7	14.8	16.2	21.9	20.2	9.7	3.9	1.6	1.4	100.0
Commune rurale	23.7	56	.	6.4	8.1	8.5	23.9	32.8	13.5	4.7	.	2.3	100.0
U. u. de moins de 5 000 hab.	24.7	42	.	.	16.8	14.7	25.7	28.4	5.6	6.0	2.8	.	100.0
de 5 000 à - de 10 000 hab.	29.0	61	.	13.8	14.0	11.8	24.1	20.2	12.4	.	1.8	1.9	100.0
de 10 000 à - de 20 000 hab.	28.6	131	.	1.7	17.2	22.4	24.9	16.7	10.5	4.8	1.6	.	100.0
de 20 000 à - de 50 000 hab.	19.2	284	0.4	6.3	13.3	17.5	24.4	25.9	8.0	3.0	0.4	0.9	100.0
de 50 000 à - de 100 000 hab.	25.2	386	0.3	6.2	16.7	13.9	23.1	23.6	10.6	2.5	2.0	1.2	100.0
de 100 000 à - de 200 000 hab.	27.2	253	0.5	9.4	12.9	19.9	22.0	18.2	12.8	3.9	0.4	.	100.0
de 200 000 à - de 2 000 000 hab.	34.6	927	1.1	13.9	13.5	14.6	22.3	16.7	9.7	5.4	2.1	0.7	100.0
Agglomération parisienne	39.8	483	0.3	9.8	17.6	18.1	17.2	20.7	7.8	2.7	1.8	4.1	100.0

Tableau 24 a. Effectifs des médecins par région et secteur d'activité

RADIOLOGIQUE ET IMAGERIE MEDICALE	Total Métropole		Cabinet		Hôpital public		Hôpital privé PSPH non lucratif		Hôpital privé non PSPH lucratif		Autres	
	Nombre	Femmes en %	Nombre	Femmes en %	Nombre	Femmes en %	Nombre	Femmes en %	Nombre	Femmes en %	Nombre	Femmes en %
Alsace	256	28.9	147	19.0	78	47.8	27	28.1	3	.	1	100.0
Aquitaine	399	24.7	283	21.2	96	32.0	10	66.7	9	.	1	100.0
Auvergne	133	23.5	83	18.1	42	27.9	5	75.0	.	.	4	33.3
Basse Normandie	144	22.2	88	14.8	51	30.1	5	75.0
Bourgogne	162	18.4	116	17.7	27	17.6	11	22.4	7	14.0	1	100.0
Bretagne	324	24.6	196	17.9	103	35.3	15	39.6	4	25.0	5	19.6
Centre	253	30.2	171	20.5	78	51.3	.	.	2	50.0	1	.
Champagne Ardenne	130	22.1	81	17.3	44	33.0	2	.	1	.	1	.
Corse	36	22.2	29	24.1	4	.	.	.	2	.	1	100.0
Franche-Comté	105	23.8	67	16.4	38	36.6
Haute Normandie	170	29.2	103	20.4	62	40.3	3	66.7	.	.	1	100.0
Ile-de-France	1 841	33.7	984	23.3	624	46.8	99	47.8	67	28.1	68	48.7
Languedoc Roussillon	352	26.0	240	19.6	92	46.8	6	25.0	13	.	1	.
Limousin	62	20.4	37	10.8	24	36.2	1
Lorraine	259	22.5	141	15.6	78	32.9	37	25.1	1	.	1	100.0
Midi-Pyrénées	341	30.2	207	21.3	100	48.3	13	54.3	20	15.0	.	.
Nord Pas de Calais	419	21.4	254	14.2	119	37.9	33	25.5	8	.	4	.
Pays de la Loire	294	27.1	195	20.5	84	37.4	11	67.0	4	25.0	.	.
Picardie	154	27.6	97	13.4	50	52.8	2	50.0	4	25.0	1	100.0
Poitou-Charentes	171	20.2	109	20.2	56	22.5	.	.	6	.	.	.
Provence-Alpes-Côte d'Azur	762	24.8	557	18.1	158	39.3	24	68.1	14	27.7	9	63.2
Rhône-Alpes	695	27.6	458	23.4	185	37.0	27	29.0	14	13.9	10	58.7
France métropolitaine	7 460	27.4	4 643	19.9	2 195	40.7	331	41.7	180	18.3	111	49.4
D.O.M.	143	14.2	91	6.6	49	29.3	1	.	1	.	1	.
France entière	7 604	27.2	4 734	19.7	2 244	40.5	332	41.6	181	18.2	112	48.9

Avertissement : sur la cohérence des totaux, voir avertissement page 14

Tableau 24 b. Pourcentage des médecins par région et tranche d'âge

RADIOLOGIQUE ET IMAGERIE MEDICALE	- de	30 à	35 à	40 à	45 à	50 à	55 à	60 à	65 à	70 ans	Total	Age
	30 ans	34 ans	39 ans	44 ans	49 ans	54 ans	59 ans	64 ans	69 ans	et +	En %	moyen
Alsace	1.4	6.2	11.5	13.3	24.4	18.5	18.2	4.6	1.8	.	100.0	47.8
Aquitaine	0.3	7.0	11.0	18.6	24.2	18.0	13.2	4.5	3.0	0.3	100.0	47.4
Auvergne	0.9	6.5	12.2	15.2	20.6	20.4	13.7	9.0	0.8	0.9	100.0	47.9
Basse Normandie	.	5.5	10.7	21.2	19.1	21.0	12.7	7.8	2.2	.	100.0	47.8
Bourgogne	.	4.4	9.6	13.3	22.1	26.1	12.4	7.0	4.6	0.6	100.0	49.3
Bretagne	.	7.5	11.5	17.1	21.0	22.3	15.4	4.8	0.4	.	100.0	47.4
Centre	0.9	3.5	8.2	19.4	27.5	20.9	12.8	5.6	0.4	0.9	100.0	47.9
Champagne Ardenne	.	8.1	11.7	18.7	24.4	17.4	15.1	4.7	.	.	100.0	46.9
Corse	2.8	5.5	11.1	18.6	22.2	15.0	8.3	11.1	2.8	2.8	100.0	48.5
Franche-Comté	.	5.6	10.4	13.1	36.5	20.1	7.6	5.7	0.9	.	100.0	47.5
Haute Normandie	.	7.5	15.1	21.2	17.2	17.1	18.3	3.0	0.6	.	100.0	46.7
Ile-de-France	0.6	5.8	11.0	19.5	19.6	18.4	11.3	8.0	2.8	3.0	100.0	48.6
Languedoc Roussillon	0.8	7.3	14.5	15.0	21.4	18.9	16.3	5.0	0.4	0.4	100.0	46.9
Limousin	.	8.5	6.5	15.3	23.6	23.0	11.5	8.1	3.4	.	100.0	48.3
Lorraine	.	5.0	9.1	19.3	20.8	20.7	18.6	5.6	0.8	.	100.0	48.1
Midi-Pyrénées	.	6.2	12.8	13.1	21.9	22.3	16.3	4.6	0.9	2.0	100.0	48.2
Nord Pas de Calais	.	11.8	14.7	20.0	20.0	14.2	10.8	5.4	2.3	0.8	100.0	45.9
Pays de la Loire	0.4	7.1	14.9	19.0	21.4	20.3	11.2	4.3	1.4	.	100.0	46.4
Picardie	.	3.8	13.2	19.0	26.2	19.2	12.2	5.8	0.6	.	100.0	47.1
Poitou-Charentes	.	6.8	9.1	15.7	23.4	30.6	9.6	3.5	0.6	0.6	100.0	47.8
Provence-Alpes-Côte d'Azur	1.6	5.2	9.8	15.9	19.4	22.8	15.9	7.0	1.2	1.1	100.0	48.5
Rhône-Alpes	1.6	9.2	15.6	21.1	17.8	16.3	10.1	5.6	1.8	0.9	100.0	46.0
France métropolitaine	0.6	6.6	11.8	18.0	21.1	19.6	13.2	6.1	1.8	1.2	100.0	47.7
D.O.M.	1.0	8.5	13.4	13.1	19.2	21.3	14.9	7.3	0.7	0.7	100.0	47.6
France entière	0.6	6.7	11.9	17.9	21.0	19.6	13.2	6.2	1.7	1.2	100.0	47.7

Tableau 24 c. Pourcentage des médecins par secteur d'activité et tranche d'âge

	Age moyen	Effectif En nombre	- de 30 ans	30 à 34 ans	35 à 39 ans	40 à 44 ans	45 à 49 ans	50 à 54 ans	55 à 59 ans	60 à 64 ans	65 à 69 ans	70 ans et +	TOTAL En %
RADIODIAGNOSTIC ET IMAGERIE MEDICALE													
Total médecins	47.7	7 460	0.6	6.6	11.8	18.0	21.1	19.6	13.2	6.1	1.8	1.2	100.0
Secteur d'activité													
Hôpital public	44.9	2 195	1.6	13.3	15.2	22.0	18.5	13.7	8.4	4.3	1.8	1.3	100.0
Hôpital privé PSPH	48.6	331	1.4	5.4	14.1	16.5	16.8	16.5	16.0	6.1	3.3	3.9	100.0
Hôpital privé non PSPH	51.5	180	.	.	5.0	15.7	24.6	22.2	16.1	8.3	4.5	3.7	100.0
Centre de santé	54.9	43	.	.	2.4	9.5	21.7	16.7	18.7	16.7	7.2	7.2	100.0
Cabinet individuel	49.9	1 068	0.4	5.6	8.8	12.7	19.6	20.4	18.8	8.7	3.0	1.9	100.0
Cabinet de groupe	48.6	2 448	.	2.9	10.5	16.7	24.0	24.1	13.5	6.8	1.0	0.4	100.0
Exercice en Société	47.5	1 127	0.1	4.7	12.2	19.9	21.7	21.1	14.5	5.0	0.7	0.2	100.0
Prévention	51.8	30	3.9	.	7.1	18.4	22.2	10.6	10.2	17.4	3.4	6.8	100.0
Etablissement social	73.1	3	32.8	.	67.2	100.0
Enseignement et Recherche	61.2	5	20.3	39.8	.	19.9	19.9	100.0
Contrôle	54.7	11	.	.	9.4	9.9	9.4	21.6	30.5	.	9.4	10.0	100.0
Administration	52.2	2	48.2	.	51.8	.	.	.	100.0
Autre secteur sanitaire	34.0	1	.	100.0	100.0
Autres secteurs	51.1	16	.	.	6.3	.	39.1	27.3	14.0	6.4	6.8	.	100.0

Tableau 24 d. Pourcentage des médecins par secteur d'activité selon la tranche d'âge

	Effectif En nombre	- de 30 ans	30 à 34 ans	35 à 39 ans	40 à 44 ans	45 à 49 ans	50 à 54 ans	55 à 59 ans	60 à 64 ans	65 à 69 ans	70 ans et +	TOTAL En %
RADIODIAGNOSTIC ET IMAGERIE MEDICALE												
Total médecins	7 460	100.0	100.0	100.0	100.0	100.0	100.0	100.0	100.0	100.0	100.0	100.0
Secteur d'activité												
Hôpital public	2 195	76.8	58.8	37.7	35.9	25.9	20.5	18.8	20.5	30.3	31.3	29.4
Hôpital privé PSPH	331	10.0	3.6	5.3	4.1	3.5	3.7	5.4	4.4	8.5	14.6	4.4
Hôpital privé non PSPH	180	.	.	1.0	2.1	2.8	2.7	3.0	3.3	6.2	7.5	2.4
Dispensaire	43	.	.	0.1	0.3	0.6	0.5	0.8	1.6	2.4	3.5	0.6
Cabinet individuel	1 068	8.5	12.1	10.7	10.1	13.3	15.0	20.4	20.3	24.7	22.6	14.3
Cabinet de groupe	2 448	.	14.5	29.1	30.4	37.4	40.5	33.8	36.2	18.7	11.3	32.8
Exercice en Société	1 127	2.1	10.7	15.6	16.7	15.5	16.3	16.6	12.2	6.1	2.3	15.1
Prévention	30	2.5	.	0.2	0.4	0.4	0.2	0.3	1.2	0.8	2.3	0.4
Etablissement social	3	0.2	.	2.2	0.0
Enseignement et Recherche	5	0.1	0.2	.	0.8	1.2	0.1
Contrôle	11	.	.	0.1	0.1	0.1	0.2	0.3	.	0.8	1.2	0.1
Administration	2	0.1	.	0.1	.	.	.	0.0
Autre secteur sanitaire	1	.	0.2	0.0
Autres secteurs	16	.	.	0.1	.	0.4	0.3	0.2	0.2	0.8	.	0.2

Tableau 24 e. Pourcentage des médecins par tranche d'unité urbaine et tranche d'âge

Tranche d'unité urbaine	% Fem	Effectif En nombre	- de 30 ans	30 à 34 ans	35 à 39 ans	40 à 44 ans	45 à 49 ans	50 à 54 ans	55 à 59 ans	60 à 64 ans	65 à 69 ans	70 ans et +	TOTAL En %
Ensemble	27.4	7 460	0.6	6.6	11.8	18.0	21.1	19.6	13.2	6.1	1.8	1.2	100.0
Commune rurale	48.5	24	4.2	8.5	.	26.1	16.9	21.8	13.4	4.9	4.2	.	100.0
U. u. de moins de 5 000 hab.	17.0	88	.	4.5	7.9	24.4	19.6	22.2	10.5	8.3	2.6	.	100.0
de 5 000 à - de 10 000 hab.	18.2	341	.	2.4	6.0	16.8	24.9	24.6	15.9	5.5	3.0	1.0	100.0
de 10 000 à - de 20 000 hab.	21.8	513	.	2.0	8.7	14.3	26.7	25.2	15.8	5.8	1.2	0.2	100.0
de 20 000 à - de 50 000 hab.	22.2	769	.	2.7	11.1	16.7	23.5	23.3	15.0	6.8	0.7	0.1	100.0
de 50 000 à - de 100 000 hab.	19.6	819	0.3	4.4	13.3	19.0	23.0	18.7	13.7	5.4	1.4	0.7	100.0
de 100 000 à - de 200 000 hab.	23.5	635	.	8.0	13.4	19.2	21.3	22.6	9.9	4.6	0.8	0.2	100.0
de 200 000 à - de 2 000 000 hab.	30.5	2 550	1.3	10.0	13.4	17.5	19.1	17.1	13.7	5.4	1.5	0.9	100.0
Agglomération parisienne	34.2	1 721	0.6	6.2	11.0	19.4	19.5	18.0	11.2	8.0	2.9	3.1	100.0

Tableau 25 a. Effectifs des médecins par région et secteur d'activité

MEDECINE PHYSIQUE ET DE REEDUCATION	Total Métropole		Cabinet		Hopital public		Hôpital privé PSPH non lucratif		Hôpital privé non PSPH lucratif		Autres	
	Nombre	Femmes en %	Nombre	Femmes en %	Nombre	Femmes en %	Nombre	Femmes en %	Nombre	Femmes en %	Nombre	Femmes en %
Alsace	76	39.7	24	20.8	14	49.6	25	40.5	3	62.3	9	63.4
Aquitaine	117	29.1	61	23.0	25	42.5	11	40.2	15	25.2	6	25.4
Auvergne	24	46.3	8	25.0	8	56.5	5	25.0	2	100.0	1	100.0
Basse Normandie	47	34.4	3	33.3	15	52.9	3	33.3	22	26.8	3	.
Bourgogne	27	50.3	12	42.7	3	100.0	6	39.5	3	.	3	100.0
Bretagne	134	39.9	24	16.7	48	58.1	44	33.0	9	15.2	9	62.6
Centre	40	43.7	10	30.4	10	33.0	13	43.5	.	.	6	83.4
Champagne Ardenne	22	32.4	3	.	10	44.1	4	33.3	3	.	1	100.0
Corse	12	21.3	4	.	1	100.0	.	.	6	.	1	100.0
Franche-Comté	26	29.7	4	.	14	46.5	6	22.4	2	.	.	.
Haute Normandie	25	37.6	4	25.0	3	.	13	47.1	1	.	3	68.9
Ile-de-France	284	46.0	71	22.5	90	70.4	55	37.8	26	21.8	43	58.9
Languedoc Roussillon	138	33.9	45	24.4	32	31.5	19	48.2	32	29.9	11	66.8
Limousin	13	51.2	2	.	6	82.2	1	.	1	.	3	66.7
Lorraine	84	53.2	15	40.0	22	61.9	41	51.7	.	.	7	64.2
Midi-Pyrénées	117	31.1	55	21.8	30	32.8	18	45.9	7	33.0	7	57.0
Nord Pas de Calais	121	37.9	23	8.7	40	50.6	38	39.4	8	14.3	12	64.2
Pays de la Loire	83	41.9	19	21.1	30	56.2	22	38.5	9	37.7	3	66.7
Picardie	40	37.8	5	.	17	53.3	15	30.8	.	.	2	49.8
Poitou-Charentes	42	33.6	11	18.2	17	60.8	11	.	.	.	4	50.9
Provence-Alpes-Côte d'Azur	240	39.7	113	27.4	35	54.9	39	45.5	40	48.0	12	63.4
Rhône-Alpes	182	47.1	52	21.5	49	78.7	48	27.7	10	55.7	23	74.8
France métropolitaine	1 894	40.1	569	23.0	520	56.2	437	38.1	199	31.2	170	63.3
D.O.M.	22	30.3	4	.	13	52.8	1	.	3	.	1	.
France entière	1 916	40.0	573	22.8	532	56.1	438	38.0	202	30.8	171	62.8

Avertissement : sur la cohérence des totaux, voir avertissement page 14

Tableau 25 b. Pourcentage des médecins par région et tranche d'âge

MEDECINE PHYSIQUE ET DE REEDUCATION	- de 30 ans	30 à 34 ans	35 à 39 ans	40 à 44 ans	45 à 49 ans	50 à 54 ans	55 à 59 ans	60 à 64 ans	65 à 69 ans	70 ans et +	Total En %	Age moyen
Alsace	.	4.8	7.1	10.2	21.7	29.8	16.8	9.5	.	.	100.0	49.6
Aquitaine	.	6.1	9.6	5.3	21.8	26.3	22.7	6.6	0.9	0.9	100.0	49.5
Auvergne	.	.	.	4.8	73.2	8.9	9.0	4.2	.	.	100.0	48.8
Basse Normandie	.	.	15.0	10.0	31.4	24.1	12.4	7.0	.	.	100.0	48.4
Bourgogne	.	.	8.5	20.6	29.5	16.4	21.4	3.7	.	.	100.0	48.6
Bretagne	0.9	4.5	7.9	5.4	33.7	28.0	13.1	5.0	1.5	.	100.0	49.0
Centre	.	5.7	8.5	14.2	17.6	32.5	19.1	2.5	.	.	100.0	47.9
Champagne Ardenne	5.1	5.1	5.1	5.1	11.2	36.9	20.7	10.7	.	.	100.0	49.9
Corse	.	11.5	11.1	.	36.1	31.1	.	.	10.2	.	100.0	47.9
Franche-Comté	.	5.1	9.8	5.1	43.8	27.2	5.1	3.9	.	.	100.0	47.4
Haute Normandie	.	4.7	.	20.1	22.6	25.3	12.9	10.3	4.1	.	100.0	50.8
Ile-de-France	.	5.7	12.5	11.9	20.7	19.6	13.1	9.1	3.3	4.0	100.0	49.6
Languedoc Roussillon	.	5.8	12.0	5.8	18.7	26.3	18.0	12.4	1.0	.	100.0	49.8
Limousin	.	9.2	8.7	9.2	16.9	24.1	31.9	.	.	.	100.0	48.2
Lorraine	.	2.7	11.2	11.2	30.4	25.7	14.8	2.9	.	1.2	100.0	48.4
Midi-Pyrénées	.	5.1	5.4	15.4	28.6	25.6	9.5	7.0	2.6	0.9	100.0	49.0
Nord Pas de Calais	1.0	7.7	12.5	16.7	16.5	22.3	15.2	4.6	2.7	0.8	100.0	47.5
Pays de la Loire	2.9	10.1	6.8	8.1	23.3	30.5	15.8	2.6	.	.	100.0	47.5
Picardie	3.0	3.0	8.8	11.7	25.3	19.8	14.7	5.9	5.5	2.5	100.0	49.5
Poitou-Charentes	2.4	5.3	8.0	4.9	20.5	26.6	22.2	10.2	.	.	100.0	49.8
Provence-Alpes-Côte d'Azur	0.5	5.1	9.6	8.6	27.4	22.6	12.7	7.5	3.8	2.1	100.0	49.5
Rhône-Alpes	.	8.9	4.8	12.9	32.8	19.7	16.1	2.3	1.3	1.2	100.0	48.3
France métropolitaine	0.5	5.7	9.1	10.2	25.8	24.0	15.0	6.6	1.9	1.3	100.0	49.0
D.O.M.	.	12.6	5.0	18.3	27.8	31.9	4.4	.	.	.	100.0	45.7
France entière	0.5	5.7	9.1	10.3	25.8	24.1	14.9	6.5	1.9	1.2	100.0	49.0

Tableau 25 c. Pourcentage des médecins par secteur d'activité et tranche d'âge

	Age moyen	Effectif En nombre	- de 30 ans	30 à 34 ans	35 à 39 ans	40 à 44 ans	45 à 49 ans	50 à 54 ans	55 à 59 ans	60 à 64 ans	65 à 69 ans	70 ans et +	TOTAL En %
MEDECINE PHYSIQUE ET DE REEDUCATION													
Total médecins	49.0	1 894	0.5	5.7	9.1	10.2	25.8	24.0	15.0	6.6	1.9	1.3	100.0
Secteur d'activité													
Hôpital public	45.6	520	1.6	12.8	15.4	12.3	23.3	18.5	10.3	4.5	0.4	0.9	100.0
Hôpital privé PSPH	49.2	437	.	6.5	10.2	10.7	23.0	20.0	18.6	7.6	2.0	1.3	100.0
Hôpital privé non PSPH	49.2	199	.	3.3	10.6	8.7	25.9	29.9	11.7	7.9	1.9	.	100.0
Centre de santé	53.6	9	.	.	.	11.3	23.0	33.1	11.3	11.3	.	10.1	100.0
Cabinet individuel	51.5	359	0.3	0.8	1.7	8.4	31.8	29.3	14.2	7.0	4.2	2.2	100.0
Cabinet de groupe	50.9	159	.	1.3	5.7	7.5	24.5	30.9	21.4	7.5	1.3	.	100.0
Exercice en Société	51.6	51	.	.	.	9.8	37.3	15.7	25.5	9.8	.	2.0	100.0
Prévention	52.2	15	.	.	6.5	6.8	29.1	14.5	36.3	.	6.8	.	100.0
Etablissement social	49.7	79	.	1.3	8.9	12.4	23.5	30.3	12.2	9.8	1.6	.	100.0
Enseignement et Recherche	49.0	1	100.0	100.0
Contrôle	55.9	18	.	.	.	5.7	24.6	25.5	25.6	6.9	.	11.6	100.0
Administration	52.2	19	23.7	52.5	18.2	.	5.7	.	100.0
Autre secteur sanitaire	45.5	4	.	.	29.5	30.8	.	39.7	100.0
Labos et indust. de santé	50.7	7	44.1	42.3	13.6	.	.	.	100.0
Autres secteurs	48.2	18	.	.	19.3	25.8	25.3	6.0	11.9	.	5.8	5.8	100.0

Tableau 25 d. Pourcentage des médecins par secteur d'activité selon la tranche d'âge

	Effectif En nombre	- de 30 ans	30 à 34 ans	35 à 39 ans	40 à 44 ans	45 à 49 ans	50 à 54 ans	55 à 59 ans	60 à 64 ans	65 à 69 ans	70 ans et +	TOTAL En %
MEDECINE PHYSIQUE ET DE REEDUCATION												
Total médecins	1 894	100.0	100.0	100.0	100.0	100.0	100.0	100.0	100.0	100.0	100.0	100.0
Secteur d'activité												
Hôpital public	520	89.2	61.9	46.2	33.0	24.8	21.2	18.8	18.9	6.3	20.2	27.4
Hôpital privé PSPH	437	.	26.4	25.8	24.1	20.6	19.3	28.7	26.6	24.2	24.8	23.1
Hôpital privé non PSPH	199	.	6.1	12.2	8.9	10.6	13.1	8.2	12.7	10.4	.	10.5
Centre de santé	9	.	.	.	0.5	0.4	0.7	0.4	0.8	.	3.9	0.5
Cabinet individuel	359	10.8	2.8	3.5	15.6	23.4	23.1	18.0	20.1	41.4	33.8	18.9
Cabinet de groupe	159	.	1.9	5.2	6.2	8.0	10.8	12.0	9.7	5.5	.	8.4
Exercice en Société	51	.	.	.	2.6	3.9	1.8	4.6	4.0	.	4.2	2.7
Prévention	15	.	.	0.6	0.5	0.9	0.5	1.9	.	2.8	.	0.8
Etablissement social	79	.	0.9	4.0	5.0	3.8	5.2	3.4	6.2	3.4	.	4.1
Enseignement et Recherche	1	0.2	0.1
Contrôle	18	.	.	.	0.5	0.9	1.0	1.6	1.0	.	8.7	0.9
Administration	19	0.9	2.2	1.2	.	3.0	.	1.0
Autre secteur sanitaire	4	.	.	0.6	0.6	.	0.3	0.2
Labos et indust. de santé	7	0.7	0.7	0.4	.	.	.	0.4
Autres secteurs	18	.	.	2.0	2.4	0.9	0.2	0.8	.	2.9	4.4	0.9

Tableau 25 e. Pourcentage des médecins par tranche d'unité urbaine et tranche d'âge

Tranche d'unité urbaine	% Fem	Effectif En nombre	- de 30 ans	30 à 34 ans	35 à 39 ans	40 à 44 ans	45 à 49 ans	50 à 54 ans	55 à 59 ans	60 à 64 ans	65 à 69 ans	70 ans et +	TOTAL En %
Ensemble	40.1	1 894	0.5	5.7	9.1	10.2	25.8	24.0	15.0	6.6	1.9	1.3	100.0
Commune rurale	36.1	126	.	9.1	8.6	14.6	25.5	17.6	16.0	7.8	.	0.8	100.0
U. u. de moins de 5 000 hab.	32.1	84	.	3.3	12.1	9.9	37.9	22.2	10.0	3.2	1.5	.	100.0
de 5 000 à - de 10 000 hab.	42.7	87	.	2.8	4.0	14.9	25.7	33.6	13.7	4.2	.	1.2	100.0
de 10 000 à - de 20 000 hab.	36.7	129	.	5.5	13.2	5.4	30.5	25.6	17.0	2.8	.	.	100.0
de 20 000 à - de 50 000 hab.	38.6	154	.	3.5	5.9	9.5	25.8	31.6	16.8	5.4	1.4	.	100.0
de 50 000 à - de 100 000 hab.	36.8	183	0.6	1.4	6.0	11.7	28.4	26.8	13.5	9.7	1.3	0.5	100.0
de 100 000 à - de 200 000 hab.	29.6	159	1.4	7.6	8.6	3.9	29.2	27.0	16.3	4.1	1.4	0.6	100.0
de 200 000 à - de 2 000 000 hab.	42.6	732	0.8	6.8	9.5	10.5	24.0	22.3	15.9	6.4	2.6	1.3	100.0
Agglomération parisienne	48.5	239	.	5.8	12.0	11.8	20.0	19.8	11.9	10.3	3.9	4.4	100.0

Tableau 26 a. Effectifs des médecins par région et secteur d'activité

RHUMATOLOGIE	Total Métropole		Cabinet		Hôpital public		Hôpital privé PSPH non lucratif		Hôpital privé non PSPH lucratif		Autres	
	Nombre	Femmes en %	Nombre	Femmes en %	Nombre	Femmes en %	Nombre	Femmes en %	Nombre	Femmes en %	Nombre	Femmes en %
Alsace	63	27.4	48	25.0	10	26.9	4	66.7	1	.	.	.
Aquitaine	102	24.5	78	24.4	21	21.3	3	50.0
Auvergne	56	37.1	38	36.8	15	31.5	.	.	3	65.1	.	.
Basse Normandie	46	27.8	33	24.2	8	42.7	1	100.0	2	.	1	.
Bourgogne	42	38.8	31	41.9	4	33.3	3	.	1	.	3	67.5
Bretagne	137	37.4	94	28.7	32	61.9	4	33.3	1	.	7	51.1
Centre	83	25.3	55	27.3	26	23.2	.	.	1	.	1	.
Champagne Ardenne	52	35.0	36	33.3	14	44.5	.	.	2	.	.	.
Corse	9	33.3	9	33.3
Franche-Comté	32	25.2	19	21.1	13	31.6
Haute Normandie	56	33.6	38	36.8	14	34.9	.	.	3	.	1	.
Ile-de-France	683	41.9	436	39.2	169	43.5	19	28.9	21	60.8	38	62.3
Languedoc Roussillon	129	24.1	98	24.5	24	29.2	.	.	5	.	1	.
Limousin	28	33.2	16	31.3	9	36.6	.	.	1	.	2	50.0
Lorraine	82	22.0	61	16.4	15	38.3	4	34.9	.	.	2	46.3
Midi-Pyrénées	142	30.7	99	33.3	31	26.8	1	.	8	13.9	2	50.0
Nord Pas de Calais	119	29.2	88	25.0	19	38.4	10	33.9	.	.	2	100.0
Pays de la Loire	108	34.5	78	35.9	27	33.4	.	.	1	.	1	.
Picardie	52	22.0	32	28.1	15	15.4	3	.	1	.	.	.
Poitou-Charentes	44	28.0	33	21.2	10	43.7	1	100.0
Provence-Alpes-Côte d'Azur	264	22.8	207	15.0	50	55.7	2	.	1	.	3	33.2
Rhône-Alpes	288	36.5	205	31.9	73	45.4	5	100.0	.	.	6	36.5
France métropolitaine	2 616	32.9	1 832	29.8	597	40.0	58	34.8	54	29.8	76	53.3
D.O.M.	30	42.5	24	41.7	4	28.7	1	100.0
France entière	2 646	33.0	1 856	30.0	602	39.9	59	36.3	54	29.8	76	53.3

Avertissement : sur la cohérence des totaux, voir avertissement page 14

Tableau 26 b. Pourcentage des médecins par région et tranche d'âge

RHUMATOLOGIE	- de 30 ans	30 à 34 ans	35 à 39 ans	40 à 44 ans	45 à 49 ans	50 à 54 ans	55 à 59 ans	60 à 64 ans	65 à 69 ans	70 ans et +	Total En %	Age moyen
Alsace	2.1	7.3	15.3	17.2	22.7	21.1	4.8	7.9	1.6	.	100.0	46.3
Aquitaine	.	4.8	13.7	13.1	18.3	19.2	19.0	7.0	4.9	.	100.0	49.3
Auvergne	.	15.4	9.8	16.3	16.1	22.3	11.0	7.4	1.8	.	100.0	46.4
Basse Normandie	.	7.0	16.1	24.4	15.6	23.0	11.7	.	2.2	.	100.0	45.9
Bourgogne	.	7.8	9.8	25.4	12.0	23.7	14.2	7.1	.	.	100.0	47.4
Bretagne	0.9	8.9	10.9	19.4	20.9	20.4	17.8	0.8	.	.	100.0	46.2
Centre	.	3.9	11.0	19.0	28.7	16.2	16.3	2.5	.	2.4	100.0	47.9
Champagne Ardenne	.	6.6	9.9	18.2	25.9	15.6	14.1	9.6	.	.	100.0	47.7
Corse	.	.	.	11.1	22.2	33.3	11.1	11.1	.	11.1	100.0	53.8
Franche-Comté	.	8.4	9.5	34.0	13.7	27.4	3.2	3.9	.	.	100.0	45.4
Haute Normandie	2.0	7.4	14.5	17.1	28.1	12.5	11.2	7.1	.	.	100.0	46.2
Ile-de-France	0.2	6.2	11.8	15.5	19.6	19.6	11.8	7.2	3.6	4.5	100.0	49.3
Languedoc Roussillon	.	7.9	13.2	13.8	24.1	19.4	12.7	7.4	1.5	.	100.0	47.4
Limousin	.	7.5	14.6	23.5	25.5	14.6	10.7	3.6	.	.	100.0	45.7
Lorraine	2.8	6.3	7.8	11.2	26.2	25.4	13.6	5.5	1.2	.	100.0	47.9
Midi-Pyrénées	.	6.8	16.4	15.5	21.7	20.6	9.2	6.1	3.8	.	100.0	47.3
Nord Pas de Calais	1.0	8.2	12.5	30.3	20.6	8.4	11.1	3.5	4.5	.	100.0	46.1
Pays de la Loire	.	10.0	9.8	26.0	17.8	18.1	13.5	4.6	.	.	100.0	46.3
Picardie	2.3	4.5	12.2	23.2	8.1	13.5	28.4	1.9	5.8	.	100.0	48.7
Poitou-Charentes	.	4.7	16.3	6.8	37.6	20.7	9.1	4.7	.	.	100.0	46.6
Provence-Alpes-Côte d'Azur	0.4	4.2	10.4	15.9	20.1	23.4	13.8	7.4	3.0	1.3	100.0	49.3
Rhône-Alpes	0.4	6.1	11.2	17.9	25.0	18.3	12.1	4.7	3.2	1.1	100.0	47.8
France métropolitaine	0.4	6.6	11.9	17.7	21.3	19.4	12.8	5.8	2.5	1.5	100.0	48.0
D.O.M.	.	7.6	11.4	17.1	20.2	23.6	6.7	6.7	3.4	3.4	100.0	48.5
France entière	0.4	6.6	11.9	17.7	21.3	19.4	12.8	5.8	2.5	1.6	100.0	48.0

Tableau 26 c. Pourcentage des médecins par secteur d'activité et tranche d'âge

	Age moyen	Effectif En nombre	- de 30 ans	30 à 34 ans	35 à 39 ans	40 à 44 ans	45 à 49 ans	50 à 54 ans	55 à 59 ans	60 à 64 ans	65 à 69 ans	70 ans et +	TOTAL En %
RHUMATOLOGIE													
Total médecins	48.0	2 616	0.4	6.6	11.9	17.7	21.3	19.4	12.8	5.8	2.5	1.5	100.0
Secteur d'activité													
Hôpital public	44.3	597	1.8	17.1	17.0	22.6	13.9	10.3	8.5	4.9	2.2	1.6	100.0
Hôpital privé PSPH	46.9	58	.	4.0	22.1	18.3	18.3	18.5	6.1	8.2	2.1	2.3	100.0
Hôpital privé non PSPH	48.9	54	.	2.1	15.4	11.3	29.7	15.8	15.6	6.6	3.7	.	100.0
Centre de santé	56.8	9	.	.	.	11.1	22.1	11.1	11.1	22.3	.	22.3	100.0
Cabinet individuel	49.6	1 037	0.1	2.9	8.8	16.7	23.7	21.6	14.8	5.8	3.5	2.2	100.0
Cabinet de groupe	48.2	737	.	4.1	12.1	16.4	22.8	23.4	13.7	5.7	1.6	0.1	100.0
Exercice en Société	47.9	58	.	10.3	6.9	13.8	25.9	20.7	13.8	5.2	1.7	1.7	100.0
Prévention	49.1	13	.	.	8.4	15.2	29.9	30.0	.	16.4	.	.	100.0
Enseignement et Recherche	56.3	5	.	.	.	20.3	.	19.1	38.5	.	.	22.0	100.0
Contrôle	51.9	25	.	.	4.1	12.0	30.7	18.0	14.2	12.9	4.0	4.0	100.0
Administration	50.3	3	32.7	67.3	100.0
Autre établissement sanitaire	53.9	3	.	.	.	35.5	.	.	32.2	32.2	.	.	100.0
Labos et indust. de santé	49.1	7	.	.	14.1	.	29.1	42.7	14.1	.	.	.	100.0
Autres secteurs	49.8	8	.	13.7	12.2	.	12.0	26.1	23.9	12.0	.	.	100.0

Tableau 26 d. Pourcentage des médecins par secteur d'activité selon la tranche d'âge

	Effectif En nombre	- de 30 ans	30 à 34 ans	35 à 39 ans	40 à 44 ans	45 à 49 ans	50 à 54 ans	55 à 59 ans	60 à 64 ans	65 à 69 ans	70 ans et +	TOTAL En %
RHUMATOLOGIE												
Total médecins	2 616	100.0	100.0	100.0	100.0	100.0	100.0	100.0	100.0	100.0	100.0	100.0
Secteur d'activité												
Hôpital public	597	91.4	59.2	32.7	29.3	14.9	12.2	15.1	19.3	19.6	24.0	22.8
Hôpital privé PSPH	58	.	1.3	4.1	2.3	1.9	2.1	1.0	3.1	1.8	3.3	2.2
Hôpital privé non PSPH	54	.	0.7	2.7	1.3	2.9	1.7	2.5	2.3	3.0	.	2.1
Centre de santé	9	.	.	.	0.2	0.4	0.2	0.3	1.4	.	5.1	0.4
Cabinet individuel	1 037	8.6	17.3	29.2	37.4	44.2	44.2	45.6	39.4	54.4	57.1	39.6
Cabinet de groupe	737	.	17.3	28.7	26.2	30.2	34.0	30.2	27.6	18.1	2.5	28.2
Exercice en Société	58	.	3.5	1.3	1.7	2.7	2.4	2.4	2.0	1.5	2.5	2.2
Prévention	13	.	.	0.4	0.4	0.7	0.8	.	1.4	.	.	0.5
Enseignement et Recherche	5	.	.	.	0.2	.	0.2	0.6	.	.	3.0	0.2
Contrôle	25	.	.	0.3	0.7	1.4	0.9	1.1	2.2	1.6	2.6	1.0
Administration	3	0.2	0.4	0.1
Autre établissement sanitaire	3	.	.	.	0.2	.	.	0.3	0.7	.	.	0.1
Labos et indust. de santé	7	.	.	0.3	.	0.4	0.6	0.3	.	.	.	0.3
Autres secteurs	8	.	0.7	0.3	.	0.2	0.4	0.6	0.7	.	.	0.3

Tableau 26 e. Pourcentage des médecins par tranche d'unité urbaine et tranche d'âge

Tranche d'unité urbaine	% Fem	Effectif En nombre	- de 30 ans	30 à 34 ans	35 à 39 ans	40 à 44 ans	45 à 49 ans	50 à 54 ans	55 à 59 ans	60 à 64 ans	65 à 69 ans	70 ans et +	TOTAL En %
Ensemble	32.9	2 616	0.4	6.6	11.9	17.7	21.3	19.4	12.8	5.8	2.5	1.5	100.0
Commune rurale	26.8	26	.	3.8	12.7	28.1	7.6	26.1	3.8	10.2	3.8	3.8	100.0
U. u. de moins de 5 000 hab.	8.9	23	.	.	9.6	20.1	31.7	.	22.9	6.1	9.6	.	100.0
de 5 000 à - de 10 000 hab.	37.2	54	.	11.5	5.8	20.5	28.3	18.5	15.4	.	.	.	100.0
de 10 000 à - de 20 000 hab.	34.0	138	.	4.6	12.1	20.5	29.3	21.4	9.9	1.5	0.7	.	100.0
de 20 000 à - de 50 000 hab.	27.2	281	.	4.1	13.6	14.1	25.7	19.8	17.7	2.9	1.8	0.4	100.0
de 50 000 à - de 100 000 hab.	25.6	305	0.4	5.6	12.4	19.1	18.4	19.4	14.6	7.1	2.0	1.0	100.0
de 100 000 à - de 200 000 hab.	34.1	224	.	7.4	10.3	17.9	22.1	19.7	13.8	7.5	1.3	.	100.0
de 200 000 à - de 2 000 000 hab.	30.8	905	1.0	8.3	12.1	19.2	20.3	18.8	11.5	5.7	2.6	0.5	100.0
Agglomération parisienne	41.8	660	0.2	5.9	11.8	15.1	19.7	20.0	11.8	7.3	3.7	4.6	100.0

Tableau 27 a. Effectifs des médecins par région et secteur d'activité

CHIRURGIE GENERALE	Total Métropole		Cabinet		Hôpital public		Hôpital privé PSPH non lucratif		Hôpital privé non PSPH lucratif		Autres	
	Nombre	Femmes en %	Nombre	Femmes en %	Nombre	Femmes en %	Nombre	Femmes en %	Nombre	Femmes en %	Nombre	Femmes en %
Alsace	173	6.6	44	2.3	98	10.6	23	.	5	.	2	.
Aquitaine	175	2.8	58	1.7	65	4.4	12	.	38	2.6	1	.
Auvergne	102	8.1	34	11.8	47	9.2	10	.	8	.	4	.
Basse Normandie	110	1.1	28	.	60	2.0	2	.	19	.	1	.
Bourgogne	115	3.7	60	5.0	42	2.9	9	.	4	.	.	.
Bretagne	201	3.5	33	.	123	5.8	10	.	35	.	.	.
Centre	145	4.7	41	2.4	84	6.9	.	.	20	.	.	.
Champagne Ardenne	103	8.9	18	5.6	57	12.5	2	50.0	25	.	1	.
Corse	30	.	15	.	8	.	.	.	6	.	1	.
Franche-Comté	67	.	12	.	40	.	.	.	13	.	1	.
Haute Normandie	106	3.0	40	2.5	51	2.3	.	.	14	.	1	100.0
Ile-de-France	1 112	9.3	476	6.7	448	12.5	55	15.3	122	4.9	11	8.8
Languedoc Roussillon	176	5.6	68	2.9	76	9.0	8	.	21	4.7	2	.
Limousin	66	5.1	10	.	44	7.6	1	.	9	.	1	.
Lorraine	151	7.4	35	5.7	78	11.9	27	.	11	.	.	.
Midi-Pyrénées	234	3.7	63	4.8	134	3.5	4	.	34	3.0	.	.
Nord Pas de Calais	255	8.7	61	3.3	124	15.2	32	3.8	37	.	1	.
Pays de la Loire	200	10.2	52	5.8	122	12.2	5	.	19	6.4	1	100.0
Picardie	114	6.0	15	.	82	8.3	.	.	17	.	.	.
Poitou-Charentes	116	6.5	22	.	69	9.4	.	.	25	4.0	.	.
Provence-Alpes-Côte d'Azur	495	5.6	211	4.3	230	8.1	16	.	34	.	3	.
Rhône-Alpes	460	3.0	159	1.9	225	4.7	31	.	40	.	6	.
France métropolitaine	4 704	6.2	1 555	4.4	2 305	8.6	247	4.3	557	2.0	39	7.9
D.O.M.	98	7.5	35	8.6	41	8.2	7	.	12	8.1	2	.
France entière	4 802	6.2	1 590	4.5	2 345	8.6	255	4.2	569	2.1	42	7.5

Avertissement : sur la cohérence des totaux, voir avertissement page 14

Tableau 27 b. Pourcentage des médecins par région et tranche d'âge

CHIRURGIE GENERALE	- de 30 ans	30 à 34 ans	35 à 39 ans	40 à 44 ans	45 à 49 ans	50 à 54 ans	55 à 59 ans	60 à 64 ans	65 à 69 ans	70 ans et +	Total En %	Age moyen
Alsace	.	14.1	7.4	11.3	20.0	19.4	14.3	9.7	1.3	2.6	100.0	48.5
Aquitaine	.	2.4	2.1	10.7	14.3	36.0	16.9	12.9	4.1	0.6	100.0	52.5
Auvergne	.	7.8	9.7	4.4	9.5	27.6	27.8	10.1	2.0	1.1	100.0	50.9
Basse Normandie	.	4.4	5.1	8.5	21.9	21.0	24.8	10.6	3.8	.	100.0	51.4
Bourgogne	.	2.9	10.9	11.0	14.9	29.1	18.3	10.0	2.0	0.9	100.0	50.6
Bretagne	.	13.5	6.2	4.2	17.7	24.0	23.9	7.6	2.9	.	100.0	49.5
Centre	.	7.6	5.2	9.1	18.9	22.1	20.0	14.9	2.3	.	100.0	50.8
Champagne Ardenne	1.1	11.6	10.8	10.2	12.4	18.2	19.4	13.3	3.1	.	100.0	49.0
Corse	.	.	.	19.8	13.2	24.3	25.4	3.3	10.6	3.3	100.0	53.2
Franche-Comté	.	13.8	2.0	3.0	13.8	27.5	24.3	12.6	3.0	.	100.0	50.9
Haute Normandie	.	4.3	8.3	5.8	19.3	20.8	19.8	16.5	5.1	.	100.0	51.6
Ile-de-France	0.1	8.0	5.4	8.4	16.0	19.1	17.2	13.0	7.8	5.0	100.0	52.3
Languedoc Roussillon	.	14.1	5.4	7.5	13.2	28.0	21.3	8.7	1.1	0.8	100.0	49.4
Limousin	1.7	10.0	15.0	9.5	19.4	20.5	17.6	4.8	1.5	.	100.0	47.1
Lorraine	.	10.6	5.2	5.4	20.3	25.4	20.2	10.9	2.0	.	100.0	49.8
Midi-Pyrénées	.	6.3	6.8	6.5	20.8	25.3	19.4	10.0	3.8	1.0	100.0	50.9
Nord Pas de Calais	.	17.7	5.0	9.1	21.5	20.3	14.2	9.5	2.2	0.5	100.0	47.9
Pays de la Loire	.	12.4	6.0	9.2	17.1	23.7	20.8	10.2	0.6	.	100.0	48.8
Picardie	1.0	11.3	7.7	4.7	19.7	17.3	22.7	12.7	2.9	.	100.0	49.5
Poitou Charentes	1.8	10.1	11.0	9.3	22.2	18.7	17.0	8.2	.	1.7	100.0	48.0
Provence-Alpes-Côte d'Azur	0.3	12.4	5.3	8.0	20.5	20.6	16.6	10.6	3.8	2.0	100.0	49.6
Rhône-Alpes	1.0	12.5	8.2	7.5	21.6	17.9	17.9	10.1	2.6	0.7	100.0	48.6
France métropolitaine	0.3	10.1	6.4	8.0	18.1	21.8	18.6	11.1	3.9	1.8	100.0	50.3
D.O.M.	.	3.4	3.2	9.1	14.9	18.5	21.2	13.4	11.1	5.2	100.0	54.3
France entière	0.3	9.9	6.3	8.1	18.0	21.7	18.7	11.1	4.0	1.9	100.0	50.4

Tableau 27 c. Pourcentage des médecins par secteur d'activité et tranche d'âge

	Age moyen	Effectif En nombre	- de 30 ans	30 à 34 ans	35 à 39 ans	40 à 44 ans	45 à 49 ans	50 à 54 ans	55 à 59 ans	60 à 64 ans	65 à 69 ans	70 ans et +	TOTAL En %
CHIRURGIE GENERALE													
Total médecins	50.3	4 704	0.3	10.1	6.4	8.0	18.1	21.8	18.6	11.1	3.9	1.8	100.0
Secteur d'activité													
Hôpital public	48.3	2 305	0.5	18.4	8.5	7.0	14.9	17.6	17.4	10.1	3.7	1.9	100.0
Hôpital privé PSPH	50.6	247	0.5	10.2	5.6	8.7	13.8	24.0	19.8	11.7	4.2	1.5	100.0
Hôpital privé non PSPH	53.4	557	.	0.4	2.0	7.5	21.5	25.8	22.5	13.6	4.7	2.0	100.0
Cabinet individuel	52.9	883	.	1.6	3.4	7.9	21.7	24.3	20.7	12.3	5.7	2.4	100.0
Cabinet de groupe	50.6	484	.	1.0	7.0	12.7	22.8	28.2	15.7	11.3	0.8	0.4	100.0
Exercice en Société	50.0	188	.	2.1	6.9	9.6	23.4	31.9	19.7	5.3	1.1	.	100.0
Prévention	56.9	7	.	.	.	14.0	.	42.8	.	28.4	.	14.7	100.0
Enseignement et Recherche	60.1	9	11.9	12.1	11.9	28.6	35.4	.	100.0
Contrôle	55.7	11	.	.	.	20.5	20.8	13.7	11.6	11.2	11.3	11.0	100.0
Administration	52.5	2	50.3	.	49.7	.	.	.	100.0
Autres secteurs	53.4	10	.	.	10.6	.	29.6	.	29.3	19.6	11.0	.	100.0

Tableau 27 d. Pourcentage des médecins par région selon la tranche d'âge

	Effectif En nombre	- de 30 ans	30 à 34 ans	35 à 39 ans	40 à 44 ans	45 à 49 ans	50 à 54 ans	55 à 59 ans	60 à 64 ans	65 à 69 ans	70 ans et +	TOTAL En %
CHIRURGIE GENERALE												
Total médecins	4 704	100.0	100.0	100.0	100.0	100.0	100.0	100.0	100.0	100.0	100.0	100.0
Secteur d'activité												
Hôpital public	2 305	91.0	89.4	65.4	42.8	40.4	39.6	45.6	45.0	46.2	52.6	49.0
Hôpital privé PSPH	247	9.0	5.3	4.7	5.7	4.0	5.8	5.6	5.6	5.7	4.3	5.3
Hôpital privé non PSPH	557	.	0.4	3.8	11.1	14.1	14.0	14.3	14.6	14.2	13.3	11.8
Cabinet individuel	883	.	3.0	10.1	18.5	22.5	20.9	20.8	20.9	27.6	24.8	18.8
Cabinet de groupe	484	.	1.1	11.3	16.2	13.0	13.3	8.7	10.5	2.2	2.4	10.3
Exercice en Société	188	.	0.8	4.3	4.8	5.2	5.9	4.2	1.9	1.1	.	4.0
Prévention	7	.	.	.	0.3	.	0.3	.	0.4	.	1.3	0.2
Enseignement et Recherche	9	0.1	0.1	0.1	0.5	1.7	.	0.2
Contrôle	11	.	.	.	0.6	0.3	0.1	0.1	0.2	0.7	1.4	0.2
Administration	2	0.1	.	0.1	.	.	.	0.1
Autres secteurs	10	.	.	0.4	.	0.4	.	0.3	0.4	0.6	.	0.2

Tableau 27 e. Pourcentage des médecins par tranche d'unité urbaine et tranche d'âge

Tranche d'unité urbaine	% Fem	Effectif En nombre	- de 30 ans	30 à 34 ans	35 à 39 ans	40 à 44 ans	45 à 49 ans	50 à 54 ans	55 à 59 ans	60 à 64 ans	65 à 69 ans	70 ans et +	TOTAL En %
Ensemble	5.7	4 760	0.2	9.5	5.5	10.8	18.8	22.8	17.1	10.2	3.7	1.4	100.0
Commune rurale	.	6	32.0	36.0	16.0	.	.	16.0	100.0
U. u. de moins de 5 000 hab.	.	28	.	.	5.0	13.6	12.3	22.9	26.2	15.9	4.1	.	100.0
de 5 000 à - de 10 000 hab.	1.2	168	.	.	3.7	14.7	18.4	24.8	22.0	12.2	4.2	.	100.0
de 10 000 à - de 20 000 hab.	1.3	245	.	1.3	2.7	7.4	22.6	32.4	19.8	10.5	2.8	0.5	100.0
de 20 000 à - de 50 000 hab.	3.3	507	.	1.0	5.8	10.2	21.9	29.4	20.2	9.3	1.9	0.2	100.0
de 50 000 à - de 100 000 hab.	2.9	516	.	1.9	5.6	10.0	21.9	25.4	22.5	9.9	2.5	0.2	100.0
de 100 000 à - de 200 000 hab.	4.9	420	0.6	12.1	6.2	11.3	16.6	22.4	20.7	8.2	1.7	0.2	100.0
de 200 000 à - de 2 000 000 hab.	6.5	1 807	0.4	16.4	6.5	10.9	18.5	20.8	14.1	8.3	3.0	1.1	100.0
Agglomération parisienne	9.5	1 062	0.2	8.0	4.4	11.4	16.5	19.5	14.9	14.1	7.1	3.8	100.0

Tableau 28 a. Effectifs des médecins par région et secteur d'activité

CHIRURGIE ORTHOPEDIQUE ET TRAUMATOLOGIQUE	Total Métropole		Cabinet		Hôpital public		Hôpital privé PSPH non lucratif		Hôpital privé non PSPH lucratif		Autres	
	Nombre	Femmes en %	Nombre	Femmes en %	Nombre	Femmes en %	Nombre	Femmes en %	Nombre	Femmes en %	Nombre	Femmes en %
Alsace	62	3.7	23	.	26	5.0	9	.	4	25.0	.	.
Aquitaine	126	1.6	47	4.3	47	.	5	.	27	.	.	.
Auvergne	39	3.0	15	.	15	7.8	.	.	8	.	1	.
Basse Normandie	38	2.6	9	.	23	.	.	.	6	16.7	.	.
Bourgogne	65	.	31	.	20	.	2	.	11	.	1	.
Bretagne	77	.	20	.	24	.	6	.	27	.	.	.
Centre	73	1.4	30	.	31	3.2	.	.	12	.	.	.
Champagne Ardenne	45	4.5	17	.	18	5.6	.	.	10	10.0	.	.
Corse	8	.	3	.	3	.	.	.	2	.	.	.
Franche-Comté	39	3.4	10	.	24	5.5	.	.	5	.	.	.
Haute Normandie	39	.	22	.	14	.	.	.	3	.	.	.
Ile-de-France	406	3.9	195	3.1	140	5.0	13	.	52	5.7	5	.
Languedoc Roussillon	95	1.3	47	.	34	.	.	.	14	8.9	.	.
Limousin	22	9.7	8	.	9	24.6	1	.	4	.	.	.
Lorraine	69	.	24	.	28	.	8	.	9	.	.	.
Midi-Pyrénées	96	2.6	38	.	34	7.1	.	.	23	.	.	.
Nord Pas de Calais	102	1.0	45	2.2	35	.	15	.	6	.	1	.
Pays de la Loire	107	2.1	47	.	46	2.7	.	.	14	7.1	.	.
Picardie	53	4.1	8	.	34	6.4	.	.	11	.	.	.
Poitou Charentes	51	.	23	.	20	.	.	.	8	.	.	.
Provence-Alpes-Côte d'Azur	185	4.2	127	3.1	47	8.2	1	.	10	.	.	.
Rhône-Alpes	192	1.1	95	1.1	67	1.7	7	.	22	.	1	.
France métropolitaine	1 990	2.4	884	1.6	738	3.5	68	.	289	2.9	10	.
D.O.M.	36	5.8	8	.	22	4.9	.	.	6	16.7	.	.
France entière	2 026	2.5	892	1.6	760	3.5	68	.	295	3.1	10	.

Avertissement : sur la cohérence des totaux, voir avertissement page 14

Tableau 28 b. Pourcentage des médecins par région et tranche d'âge

CHIRURGIE ORTHOPEDIQUE ET TRAUMATOLOGIQUE	- de 30 ans	30 à 34 ans	35 à 39 ans	40 à 44 ans	45 à 49 ans	50 à 54 ans	55 à 59 ans	60 à 64 ans	65 à 69 ans	70 ans et +	Total En %	Age moyen
Alsace	.	8.4	29.0	13.8	18.6	15.4	11.2	3.5	.	.	100.0	44.7
Aquitaine	.	4.1	24.7	27.8	11.6	10.3	13.0	6.4	2.1	.	100.0	45.8
Auvergne	.	3.0	8.4	29.2	22.0	18.7	10.7	8.0	.	.	100.0	47.4
Basse Normandie	.	12.6	22.4	20.1	22.7	11.0	11.3	.	.	.	100.0	43.7
Bourgogne	.	1.5	20.9	21.4	14.1	19.6	13.1	9.4	.	.	100.0	47.3
Bretagne	.	4.1	16.6	30.8	21.1	17.8	5.6	3.9	.	.	100.0	45.2
Centre	.	1.5	17.6	27.1	19.3	18.8	11.3	4.4	.	.	100.0	46.3
Champagne Ardenne	.	2.5	24.1	18.1	11.4	27.8	9.4	6.7	.	.	100.0	47.0
Corse	.	.	38.7	43.9	17.4	100.0	41.5
Franche-Comté	.	6.0	25.1	20.2	19.2	13.7	13.2	2.6	.	.	100.0	44.9
Haute Normandie	.	.	23.5	31.3	10.7	18.5	10.4	5.6	.	.	100.0	46.0
Ile-de-France	.	3.8	18.7	27.6	18.0	12.9	12.0	5.0	1.7	0.3	100.0	46.1
Languedoc Roussillon	.	4.8	20.6	27.9	19.3	14.4	9.4	3.5	.	.	100.0	45.0
Limousin	.	.	24.0	14.6	33.8	13.8	9.2	4.6	.	.	100.0	46.4
Lorraine	.	9.3	18.0	24.5	20.5	13.7	5.8	8.2	.	.	100.0	45.2
Midi-Pyrénées	.	3.6	16.9	28.9	13.6	19.7	14.1	3.1	.	.	100.0	46.1
Nord Pas de Calais	.	4.3	23.9	29.3	18.3	15.4	7.8	1.0	.	.	100.0	44.3
Pays de la Loire	.	4.3	13.2	31.4	25.4	10.5	8.9	5.3	0.9	.	100.0	45.8
Picardie	.	1.9	16.6	30.4	21.6	19.4	4.1	6.0	.	.	100.0	45.9
Poitou Charentes	.	4.0	18.2	49.0	9.9	14.3	4.5	.	.	.	100.0	43.4
Provence-Alpes-Côte d'Azur	.	3.0	21.6	24.5	19.5	17.3	7.7	5.1	1.2	.	100.0	45.7
Rhône-Alpes	.	6.3	22.2	30.1	18.0	10.4	7.1	3.9	1.6	0.5	100.0	44.6
France métropolitaine	.	4.3	20.2	27.4	18.1	14.7	9.7	4.6	0.8	0.1	100.0	45.6
D.O.M.	.	9.6	35.0	31.2	13.1	8.3	2.8	.	.	.	100.0	41.2
France entière	.	4.4	20.5	27.5	18.0	14.6	9.6	4.5	0.8	0.1	100.0	45.5

Tableau 28 c. Pourcentage des médecins par secteur d'activité et tranche d'âge

	Age moyen	Effectif En nombre	- de 30 ans	30 à 34 ans	35 à 39 ans	40 à 44 ans	45 à 49 ans	50 à 54 ans	55 à 59 ans	60 à 64 ans	65 à 69 ans	70 ans et +	TOTAL En %
CHIRURGIE ORTHOPEDIQUE ET TRAUMATOLOGIQUE													
Total médecins	45.6	1 990	.	4.3	20.2	27.4	18.1	14.7	9.7	4.6	0.8	0.1	100.0
Secteur d'activité													
Hôpital public	44.2	738	.	7.2	23.2	28.1	18.3	11.7	6.9	3.4	1.1	0.2	100.0
Hôpital privé PSPH	45.4	68	.	3.7	22.3	31.7	16.4	8.9	6.9	10.1	.	.	100.0
Hôpital privé non PSPH	47.5	289	.	0.3	13.6	29.1	18.0	19.7	10.1	7.7	1.0	0.3	100.0
Cabinet individuel	47.3	422	.	2.8	17.1	22.6	18.5	16.4	15.5	5.9	1.2	.	100.0
Cabinet de groupe	44.5	307	.	4.2	23.7	30.1	16.9	15.0	7.8	2.3	.	.	100.0
Exercice en Société	45.9	155	.	1.9	19.4	26.5	20.0	17.4	11.6	3.2	.	.	100.0
Prévention	52.0	2	.	.	.	50.0	.	.	.	50.0	.	.	100.0
Enseignement et Recherche	41.0	1	.	.	.	100.0	100.0
Contrôle	51.0	2	50.5	.	49.5	.	.	.	100.0
Autres secteurs	40.0	2	.	.	49.4	50.6	100.0

Tableau 28 d. Pourcentage des médecins par secteur d'activité selon la tranche d'âge

	Effectif En nombre	- de 30 ans	30 à 34 ans	35 à 39 ans	40 à 44 ans	45 à 49 ans	50 à 54 ans	55 à 59 ans	60 à 64 ans	65 à 69 ans	70 ans et +	TOTAL En %
CHIRURGIE-ORTHOPEDIQUE ET TRAUMATOLOGIQUE												
Total médecins	1 990	.	100.0	100.0	100.0	100.0	100.0	100.0	100.0	100.0	100.0	100.0
Secteur d'activité												
Hôpital public	738	.	62.8	42.6	38.0	37.4	29.5	26.4	27.1	49.8	53.6	37.1
Hôpital privé PSPH	68	.	3.0	3.8	4.0	3.1	2.1	2.4	7.5	.	.	3.4
Hôpital privé non PSPH	289	.	1.2	9.8	15.4	14.4	19.4	15.2	24.1	18.8	46.4	14.5
Cabinet individuel	422	.	14.2	17.9	17.4	21.7	23.6	33.7	27.1	31.4	.	21.2
Cabinet de groupe	307	.	15.3	18.2	16.9	14.4	15.7	12.4	7.6	.	.	15.5
Exercice en Société	155	.	3.5	7.5	7.5	8.6	9.2	9.3	5.4	.	.	7.8
Prévention	2	.	.	.	0.2	.	.	.	1.1	.	.	0.1
Enseignement et Recherche	1	.	.	.	0.2	0.1
Contrôle	2	0.3	.	0.6	.	.	.	0.1
Autres secteurs	2	.	.	0.2	0.2	0.1

Tableau 28 e. Pourcentage des médecins par tranche d'unité urbaine et tranche d'âge

Tranche d'unité urbaine	% Fem	Effectif En nombre	- de 30 ans	30 à 34 ans	35 à 39 ans	40 à 44 ans	45 à 49 ans	50 à 54 ans	55 à 59 ans	60 à 64 ans	65 à 69 ans	70 ans et +	TOTAL En %
Ensemble	2.4	1 990	.	4.3	20.2	27.4	18.1	14.7	9.7	4.6	0.8	0.1	100.0
Commune rurale	8.2	12	.	.	.	24.6	26.1	24.6	16.4	8.2	.	.	100.0
U. u. de moins de 5 000 hab.	.	5	.	.	.	52.6	.	47.4	100.0
de 5 000 à - de 10 000 hab.	.	60	.	2.0	9.7	21.5	18.8	24.5	19.7	1.7	2.0	.	100.0
de 10 000 à - de 20 000 hab.	2.1	106	.	.	10.3	32.4	28.7	19.4	8.2	0.9	.	.	100.0
de 20 000 à - de 50 000 hab.	1.1	290	.	3.2	18.4	28.2	20.3	15.3	9.4	5.3	.	.	100.0
de 50 000 à - de 100 000 hab.	2.0	265	.	1.6	24.6	30.8	15.1	13.3	10.1	4.5	.	.	100.0
de 100 000 à - de 200 000 hab.	3.2	209	.	6.2	23.2	27.1	18.3	15.3	5.9	3.9	.	.	100.0
de 200 000 à - de 2 000 000 hab.	2.1	670	.	6.2	21.8	25.7	17.3	13.5	8.7	5.5	1.1	0.1	100.0
Agglomération parisienne	4.0	372	.	4.1	19.3	27.1	16.7	13.5	12.5	4.6	1.9	0.3	100.0

Tableau 29 a. Effectifs des médecins par région et secteur d'activité

GYNECOLOGIE OBSTETRIQUE	Total Métropole		Cabinet		Hôpital public		Hôpital privé PSPH non lucratif		Hôpital privé non PSPH lucratif		Autres	
	Nombre	Femmes en %	Nombre	Femmes en %	Nombre	Femmes en %	Nombre	Femmes en %	Nombre	Femmes en %	Nombre	Femmes en %
Alsace	221	37.8	144	45.8	64	22.8	10	20.1	.	.	3	31.6
Aquitaine	238	40.4	134	49.3	71	28.4	11	42.9	17	11.8	5	68.3
Auvergne	101	36.9	51	51.0	39	28.7	1	.	7	.	2	.
Basse Normandie	109	29.1	56	33.9	46	23.3	1	.	4	.	2	100.0
Bourgogne	114	29.4	77	32.7	33	22.0	4	35.6	1	.	.	.
Bretagne	239	34.2	123	36.6	98	34.9	9	28.6	8	.	1	.
Centre	176	32.0	98	37.7	75	25.8	.	.	2	.	1	.
Champagne Ardenne	95	32.2	42	50.0	40	19.1	.	.	11	18.2	2	.
Corse	20	34.4	14	42.9	6	15.8
Franche-Comté	72	26.3	32	37.5	38	18.2	.	.	2	.	.	.
Haute Normandie	109	35.9	52	44.2	52	27.2	2	.	1	.	2	100.0
Ile-de-France	1 293	42.7	880	43.3	293	42.6	35	45.0	60	34.4	25	39.1
Languedoc Roussillon	215	34.3	142	37.3	63	28.0	.	.	8	12.5	2	100.0
Limousin	44	42.5	19	63.2	20	28.2	.	.	5	20.0	.	.
Lorraine	200	34.4	105	36.2	66	32.4	19	33.7	8	12.5	2	100.0
Midi-Pyrénées	210	34.6	128	35.2	63	35.3	8	42.9	10	9.8	1	100.0
Nord Pas de Calais	299	36.9	125	40.0	132	39.6	19	30.9	22	5.4	1	100.0
Pays de la Loire	202	34.7	118	41.5	68	25.8	11	22.3	5	20.0	.	.
Picardie	130	32.0	61	41.0	65	25.5	.	.	4	.	.	.
Poitou Charentes	123	37.9	68	48.5	38	25.3	.	.	17	23.5	.	.
Provence-Alpes-Côte d'Azur	486	34.8	359	34.0	110	35.4	4	67.7	6	15.9	7	66.5
Rhône-Alpes	483	39.1	315	40.3	124	40.0	17	35.0	19	10.5	8	55.3
France métropolitaine	5 182	37.2	3 143	40.8	1 605	32.6	152	35.2	218	17.4	65	51.6
D.O.M.	169	27.0	94	37.2	60	14.7	1	.	8	12.5	7	15.3
France entière	5 352	36.9	3 237	40.7	1 664	32.0	153	34.9	226	17.2	71	48.3

Avertissement : sur la cohérence des totaux, voir avertissement page 14

Tableau 29 b. Pourcentage des médecins par région et tranche d'âge

GYNECOLOGIE- OBSTETRIQUE	- de 30 ans	30 à 34 ans	35 à 39 ans	40 à 44 ans	45 à 49 ans	50 à 54 ans	55 à 59 ans	60 à 64 ans	65 à 69 ans	70 ans et +	Total En %	Age moyen
Alsace	.	1.8	8.5	21.0	30.0	19.5	12.0	5.4	0.9	0.9	100.0	48.4
Aquitaine	.	2.0	8.3	16.4	23.9	24.2	15.8	7.5	1.1	0.8	100.0	49.3
Auvergne	.	6.7	7.3	15.9	28.7	16.2	15.2	6.1	3.0	1.0	100.0	48.5
Basse Normandie	.	2.2	7.2	17.5	33.2	26.5	11.5	1.8	.	.	100.0	47.9
Bourgogne	.	2.0	12.5	15.8	24.4	24.9	11.4	4.5	4.6	.	100.0	48.8
Bretagne	.	5.4	7.8	15.6	21.9	26.0	16.9	5.2	1.4	.	100.0	48.7
Centre	.	6.2	6.2	15.4	28.1	20.1	15.1	8.3	.	0.6	100.0	48.6
Champagne Ardenne	.	3.5	8.9	15.4	22.8	26.3	14.7	6.3	1.1	1.1	100.0	49.1
Corse	.	4.9	9.8	14.7	19.7	31.2	14.7	4.9	.	.	100.0	47.9
Franche-Comté	.	1.8	5.5	12.5	24.9	28.0	20.4	4.2	2.8	.	100.0	50.1
Haute Normandie	.	1.1	11.2	21.2	26.3	23.7	12.9	3.7	.	.	100.0	47.8
Ile-de-France	0.1	4.4	7.9	13.2	23.6	23.2	15.4	5.9	3.2	3.2	100.0	50.1
Languedoc Roussillon	.	2.6	16.0	18.7	23.0	21.1	11.8	5.2	1.5	.	100.0	47.3
Limousin	.	17.5	2.7	14.4	39.4	12.2	11.5	.	2.3	.	100.0	45.7
Lorraine	.	2.9	4.2	15.9	31.3	23.0	15.0	6.2	1.5	.	100.0	49.2
Midi-Pyrénées	.	6.6	8.9	14.1	22.6	26.4	15.6	3.9	1.5	0.5	100.0	48.2
Nord Pas de Calais	.	5.9	10.6	17.9	28.9	15.6	11.4	7.5	1.8	0.3	100.0	47.7
Pays de la Loire	0.6	5.7	10.2	21.5	21.2	18.0	15.1	5.1	1.5	1.0	100.0	47.8
Picardie	.	1.8	10.8	17.5	27.6	22.1	13.9	6.3	.	.	100.0	48.2
Poitou Charentes	.	5.0	5.9	14.2	25.9	22.5	19.1	5.7	1.8	.	100.0	49.3
Provence-Alpes-Côte d'Azur	.	2.3	9.8	14.4	21.7	27.5	14.6	6.6	2.5	0.7	100.0	49.5
Rhône-Alpes	.	5.2	7.6	14.8	27.9	22.3	14.1	6.1	1.8	0.3	100.0	48.6
France métropolitaine	0.0	4.1	8.6	15.6	25.3	22.8	14.6	5.8	2.0	1.1	100.0	48.9
D.O.M.	.	1.2	11.8	18.5	23.8	21.1	12.2	6.9	3.2	1.3	100.0	48.9
France entière	0.0	4.0	8.7	15.7	25.2	22.8	14.5	5.9	2.0	1.1	100.0	48.9

Tableau 29 c. Pourcentage des médecins par secteur d'activité et tranche d'âge

	Age moyen	Effectif En nombre	- de 30 ans	30 à 34 ans	35 à 39 ans	40 à 44 ans	45 à 49 ans	50 à 54 ans	55 à 59 ans	60 à 64 ans	65 à 69 ans	70 ans et +	TOTAL En %
GYNECOLOGIE-OBSTETRIQUE													
Total médecins	48.9	5 182	0.0	4.1	8.6	15.6	25.3	22.8	14.6	5.8	2.0	1.1	100.0
Secteur d'activité													
Hôpital public	46.0	1 605	0.1	10.0	15.4	19.3	21.7	15.4	10.8	5.2	1.4	0.6	100.0
Hôpital privé PSPH	44.9	152	.	12.0	16.0	20.5	23.7	15.1	10.2	0.9	1.6	.	100.0
Hôpital privé non PSPH	51.6	218	.	2.5	3.7	12.1	21.3	26.2	17.9	11.6	3.7	1.0	100.0
Centre de santé	53.9	18	.	5.8	5.7	23.8	12.3	10.9	5.8	18.2	5.8	11.7	100.0
Cabinet individuel	51.2	1 650	.	0.8	4.3	12.1	26.9	26.5	17.5	7.0	2.7	2.1	100.0
Cabinet de groupe	49.6	1 302	.	0.9	6.2	15.0	28.2	27.5	15.6	4.6	1.5	0.5	100.0
Exercice en Société	48.9	191	.	1.0	6.8	18.3	26.7	26.2	14.7	4.7	1.6	.	100.0
Prévention	48.7	15	.	.	6.8	28.2	22.3	21.4	14.4	.	6.9	.	100.0
Etablissement social	55.6	2	49.2	.	50.8	.	.	100.0
Enseignement et Recherche	64.1	2	45.5	54.5	.	100.0
Contrôle	47.2	9	.	.	11.7	23.7	25.8	13.5	11.7	13.5	.	.	100.0
Administration	49.0	10	.	.	.	10.6	51.7	22.7	15.1	.	.	.	100.0
Labos et indust. de santé	66.4	2	50.4	.	.	49.6	100.0
Autre établissement sanitaire	44.4	2	.	50.5	49.5	.	.	.	100.0
Autres secteurs	53.6	5	.	.	.	19.3	58.0	22.7	100.0

Tableau 29 d. Pourcentage des médecins par secteur d'activité selon la tranche d'âge

	Effectif En nombre	- de 30 ans	30 à 34 ans	35 à 39 ans	40 à 44 ans	45 à 49 ans	50 à 54 ans	55 à 59 ans	60 à 64 ans	65 à 69 ans	70 ans et +	TOTAL En %
GYNECOLOGIE-OBSTETRIQUE												
Total médecins	5 182	100.0	100.0	100.0	100.0	100.0	100.0	100.0	100.0	100.0	100.0	100.0
Secteur d'activité												
Hôpital public	1 605	100.0	75.4	55.3	38.2	26.6	20.8	23.0	27.7	21.3	17.3	31.0
Hôpital privé PSPH	152	.	8.5	5.4	3.8	2.7	1.9	2.0	0.4	2.3	.	2.9
Hôpital privé non PSPH	218	.	2.5	1.8	3.2	3.5	4.8	5.2	8.4	8.0	4.0	4.2
Centre de santé	18	.	0.5	0.2	0.5	0.2	0.2	0.1	1.1	1.0	3.6	0.3
Cabinet individuel	1 650	.	6.1	15.7	24.7	33.9	37.1	38.2	38.5	43.8	59.1	31.8
Cabinet de groupe	1 302	.	5.6	18.1	24.1	28.0	30.3	26.9	19.9	18.5	12.2	25.1
Exercice en Société	191	.	0.9	2.9	4.3	3.9	4.2	3.7	3.0	2.9	.	3.7
Prévention	15	.	.	0.2	0.5	0.2	0.3	0.3	.	1.0	.	0.3
Etablissement social	2	0.1	.	0.3	.	.	0.0
Enseignement et Recherche	2	0.3	1.2	.	0.0
Contrôle	9	.	.	0.2	0.3	0.2	0.1	0.1	0.4	.	.	0.2
Administration	10	.	.	.	0.1	0.4	0.2	0.2	.	.	.	0.2
Labos et indust. de santé	2	0.1	.	.	1.8	0.0
Autre établissement sanitaire	2	.	0.5	0.1	.	.	.	0.0
Autres secteurs	5	.	.	.	0.1	0.2	2.1	0.1

Tableau 29 e. Pourcentage des médecins par tranche d'unité urbaine et tranche d'âge

Tranche d'unité urbaine	% Fem	Effectif En nombre	- de 30 ans	30 à 34 ans	35 à 39 ans	40 à 44 ans	45 à 49 ans	50 à 54 ans	55 à 59 ans	60 à 64 ans	65 à 69 ans	70 ans et +	TOTAL En %
Ensemble	37.2	5 182	0.0	4.1	8.6	15.6	25.3	22.8	14.6	5.8	2.0	1.1	100.0
Commune rurale	49.5	12	.	.	8.2	25.8	41.2	8.2	16.5	.	.	.	100.0
U. u. de moins de 5 000 hab.	55.4	26	.	3.9	.	3.9	44.8	31.1	4.7	3.9	.	7.8	100.0
de 5 000 à - de 10 000 hab.	34.5	158	.	0.8	5.5	16.7	26.8	28.9	13.4	6.5	0.7	0.6	100.0
de 10 000 à - de 20 000 hab.	32.9	345	.	0.3	3.8	17.7	28.9	25.1	18.0	5.0	1.2	.	100.0
de 20 000 à - de 50 000 hab.	31.7	601	.	1.7	8.4	17.3	27.3	24.2	13.7	5.8	1.4	0.2	100.0
de 50 000 à - de 100 000 hab.	31.1	657	.	2.1	7.5	15.6	27.5	23.2	15.8	7.1	0.9	0.3	100.0
de 100 000 à - de 200 000 hab.	34.9	465	0.3	4.9	8.2	14.6	26.6	20.7	16.4	6.6	1.1	0.6	100.0
de 200 000 à - de 2 000 000 hab.	39.1	1 701	.	6.3	11.3	17.0	23.4	21.4	12.7	5.3	2.2	0.4	100.0
Agglomération parisienne	42.6	1 218	0.1	4.6	7.7	12.7	23.4	23.2	15.7	5.8	3.3	3.4	100.0

Tableau 30 a. Effectifs des médecins par région et secteur d'activité

OPHTALMOLOGIE	Total Métropole		Cabinet		Hôpital public		Hôpital privé PSPH non lucratif		Hôpital privé non PSPH lucratif		Autres	
	Nombre	Femmes en %	Nombre	Femmes en %	Nombre	Femmes en %	Nombre	Femmes en %	Nombre	Femmes en %	Nombre	Femmes en %
Alsace	142	37.1	121	38.0	20	33.7	1	.
Aquitaine	289	33.4	264	31.4	20	58.0	.	.	3	33.3	2	49.7
Auvergne	112	44.6	96	44.8	16	43.3
Basse Normandie	97	37.8	85	37.6	8	59.1	.	.	4	.	.	.
Bourgogne	105	31.6	95	34.8	6	.	.	.	1	.	2	.
Bretagne	234	46.9	194	47.4	22	44.0	.	.	16	37.5	2	100.0
Centre	167	38.3	144	39.6	22	32.0	.	.	1	.	.	.
Champagne Ardenne	74	39.3	68	38.2	3	67.8	.	.	2	50.0	1	.
Corse	24	33.2	19	42.1	4	1	.
Franche-Comté	68	44.6	57	47.4	10	33.0	.	.	1	.	.	.
Haute Normandie	124	38.3	109	39.4	15	30.3
Ile-de-France	1 508	55.2	1 169	53.6	209	53.1	29	53.9	22	63.3	78	84.5
Languedoc Roussillon	246	41.1	212	41.0	21	47.8	4	66.7	5	.	4	30.7
Limousin	54	34.0	40	37.5	8	29.4	.	.	6	16.7	.	.
Lorraine	167	40.1	142	40.8	17	25.7	6	59.4	1	.	1	100.0
Midi-Pyrénées	235	44.0	207	43.5	23	45.2	.	.	3	33.3	2	100.0
Nord Pas de Calais	235	31.2	192	32.3	30	27.2	.	.	4	.	9	33.9
Pays de la Loire	234	35.4	204	33.8	24	53.8	.	.	6	16.7	.	.
Picardie	114	38.5	91	37.4	23	42.9
Poitou-Charentes	116	28.9	99	28.3	14	39.2	.	.	3	.	.	.
Provence-Alpes-Côte d'Azur	560	35.9	499	33.5	39	61.3	3	52.0	6	.	13	66.8
Rhône-Alpes	501	45.8	433	45.8	55	45.2	7	66.4	3	.	3	66.4
France métropolitaine	5 406	43.4	4 541	42.4	609	45.9	49	57.3	87	28.7	120	73.0
D.O.M.	99	26.5	87	26.4	9	11.3	4	66.1
France entière	5 506	43.1	4 628	42.1	618	45.4	49	57.3	87	28.7	123	72.8

Avertissement : sur la cohérence des totaux, voir avertissement page 14

Tableau 30 b. Pourcentage des médecins par région et tranche d'âge

OPHTALMOLOGIE	- de 30 ans	30 à 34 ans	35 à 39 ans	40 à 44 ans	45 à 49 ans	50 à 54 ans	55 à 59 ans	60 à 64 ans	65 à 69 ans	70 ans et +	Total En %	Age moyen
Alsace	0.7	4.0	8.2	15.5	25.4	23.9	10.6	9.1	2.6	.	100.0	48.9
Aquitaine	.	4.5	7.6	18.0	23.6	21.1	17.2	6.6	0.7	0.7	100.0	48.8
Auvergne	1.0	4.8	0.9	14.5	32.5	22.5	14.3	4.7	4.8	.	100.0	49.7
Basse Normandie	.	5.4	4.1	16.5	27.3	19.6	14.5	8.5	3.1	1.0	100.0	49.4
Bourgogne	.	4.9	5.9	12.6	22.1	31.6	13.4	6.7	2.9	.	100.0	49.8
Bretagne	1.0	8.7	11.5	12.2	27.8	21.2	11.1	5.1	1.3	.	100.0	46.9
Centre	.	5.1	11.7	16.8	24.6	21.6	11.1	6.1	3.1	.	100.0	47.9
Champagne Ardenne	.	1.5	8.1	18.9	18.9	27.0	16.2	5.4	.	4.0	100.0	50.0
Corse	.	3.4	7.4	8.9	25.3	26.6	23.9	4.4	.	.	100.0	46.8
Franche-Comté	.	4.5	11.0	9.3	22.7	28.9	10.4	7.5	4.8	0.8	100.0	49.5
Haute Normandie	0.2	3.3	7.9	15.0	27.7	21.7	10.3	6.0	4.6	3.3	100.0	49.4
Ile-de-France	1.0	5.6	12.3	12.7	28.2	18.3	13.5	6.7	1.3	0.4	100.0	49.8
Languedoc Roussillon	.	2.1	4.1	13.6	24.5	27.9	18.6	7.4	1.9	.	100.0	47.7
Limousin	.	5.9	7.3	12.6	33.5	17.2	12.1	7.3	3.6	0.6	100.0	50.2
Lorraine	.	5.1	6.4	16.0	26.8	25.8	9.9	7.4	1.7	0.9	100.0	48.9
Midi-Pyrénées	0.5	7.4	8.4	16.7	21.0	19.7	14.9	7.4	3.5	0.5	100.0	48.8
Nord Pas de Calais	0.5	4.5	8.8	19.8	28.9	19.8	10.9	6.1	0.9	.	100.0	48.6
Pays de la Loire	.	8.8	6.6	19.5	26.4	21.1	11.4	2.6	2.6	1.0	100.0	47.6
Picardie	1.9	6.3	9.8	14.6	23.5	26.7	9.5	6.9	0.9	.	100.0	47.4
Poitou-Charentes	0.4	5.2	7.4	16.8	27.4	22.4	11.3	5.5	2.1	1.4	100.0	47.6
Provence-Alpes-Côte d'Azur	0.5	5.5	6.4	13.1	31.0	24.2	12.3	5.8	0.8	0.4	100.0	48.6
Rhône-Alpes	.	15.5	4.2	8.3	29.1	18.0	24.9	.	.	.	100.0	48.4
France métropolitaine	0.4	4.9	7.9	15.1	27.1	22.3	12.1	6.2	2.7	1.3	100.0	48.8
D.O.M.	.	5.5	12.2	18.3	20.1	19.6	16.3	6.0	1.0	1.0	100.0	47.9
France entière	0.4	4.9	8.0	15.2	27.0	22.3	12.1	6.2	2.7	1.3	100.0	48.8

Tableau 30 c. Pourcentage des médecins par secteur d'activité et tranche d'âge

	Age moyen	Effectif En nombre	- de 30 ans	30 à 34 ans	35 à 39 ans	40 à 44 ans	45 à 49 ans	50 à 54 ans	55 à 59 ans	60 à 64 ans	65 à 69 ans	70 ans et +	TOTAL En %
OPHTALMOLOGIE													
Total médecins	48.8	5 406	0.4	4.9	7.9	15.1	27.1	22.3	12.1	6.2	2.7	1.3	100.0
Secteur d'activité													
Hôpital public	43.8	609	2.7	22.8	16.8	15.7	11.8	11.7	8.2	5.7	2.9	1.6	100.0
Hôpital privé PSPH	48.8	49	.	4.7	16.6	17.5	14.1	18.9	13.8	4.7	7.4	2.4	100.0
Hôpital privé non PSPH	49.3	87	.	3.6	9.3	17.2	22.9	17.6	18.3	4.8	3.8	2.5	100.0
Centre de santé	54.3	63	.	.	4.8	11.0	23.0	14.7	14.8	16.6	6.9	8.2	100.0
Cabinet individuel	50.2	2 365	0.1	2.2	5.1	14.3	28.5	24.7	12.9	7.1	3.3	1.8	100.0
Cabinet de groupe	48.6	2 002	.	3.2	7.6	15.8	31.1	23.3	11.8	5.2	1.6	0.2	100.0
Exercice en Société	47.4	173	0.6	0.6	17.3	18.5	23.7	20.2	15.0	3.5	.	0.6	100.0
Prévention	54.8	22	.	.	.	4.7	18.7	43.3	.	14.4	14.1	4.8	100.0
Etablissement social	53.6	3	67.4	32.6	.	.	.	100.0
Enseignement et Recherche	61.6	4	.	.	24.2	24.2	.	51.6	100.0
Contrôle	55.9	7	43.3	28.4	.	.	14.1	14.2	100.0
Administration	51.2	6	.	.	.	16.3	48.9	18.5	.	.	16.3	.	100.0
Autre établissement sanitaire	72.0	1	100.0	100.0
Labos et indust. de santé	45.7	4	.	.	.	25.3	74.7	100.0
Autres secteurs	52.0	9	.	10.6	10.6	10.8	12.4	11.4	11.0	10.6	11.7	10.8	100.0

Tableau 30 d. Pourcentage des médecins par secteur d'activité selon la tranche d'âge

	Effectif En nombre	- de 30 ans	30 à 34 ans	35 à 39 ans	40 à 44 ans	45 à 49 ans	50 à 54 ans	55 à 59 ans	60 à 64 ans	65 à 69 ans	70 ans et +	TOTAL En %
OPHTALMOLOGIE												
Total médecins	5 406	100.0	100.0	100.0	100.0	100.0	100.0	100.0	100.0	100.0	100.0	100.0
Secteur d'activité												
Hôpital public	609	84.6	52.6	24.0	11.7	4.9	5.9	7.6	10.4	12.0	13.8	11.3
Hôpital privé PSPH	49	.	0.9	1.9	1.1	0.5	0.8	1.0	0.7	2.5	1.6	0.9
Hôpital privé non PSPH	87	.	1.2	1.9	1.8	1.4	1.3	2.5	1.2	2.3	3.0	1.6
Centre de santé	63	.	.	0.7	0.9	1.0	0.8	1.4	3.1	3.0	7.1	1.2
Cabinet individuel	2 365	10.2	20.0	28.3	41.3	46.0	48.4	46.9	50.3	53.1	57.8	43.8
Cabinet de groupe	2 002	.	24.6	35.7	38.8	42.5	38.7	36.2	30.9	22.8	6.9	37.0
Exercice en Société	173	5.1	0.4	7.0	3.9	2.8	2.9	4.0	1.8	.	1.4	3.2
Prévention	22	.	.	.	0.1	0.3	0.8	.	0.9	2.1	1.4	0.4
Etablissement social	3	0.2	0.2	.	.	.	0.1
Enseignement et Recherche	4	.	.	0.2	0.3	.	2.9	0.1
Contrôle	7	0.2	0.2	.	.	0.7	1.4	0.1
Administration	6	.	.	.	0.1	0.2	0.1	.	.	0.7	.	0.1
Autre établissement sanitaire	1	1.4	0.0
Labos et indust. de santé	4	.	.	.	0.1	0.2	0.1
Autres secteurs	9	.	0.4	0.2	0.1	0.1	0.1	0.2	0.3	0.8	1.4	0.2

Tableau 30 e. Pourcentage des médecins par tranche d'unité urbaine et tranche d'âge

Tranche d'unité urbaine	% Fem	Effectif En nombre	- de 30 ans	30 à 34 ans	35 à 39 ans	40 à 44 ans	45 à 49 ans	50 à 54 ans	55 à 59 ans	60 à 64 ans	65 à 69 ans	70 ans et +	TOTAL En %
Ensemble	43.4	5 406	0.4	4.9	7.9	15.1	27.1	22.3	12.1	6.2	2.7	1.3	100.0
Commune rurale	51.8	25	4.0	8.0	27.9	8.0	15.9	8.0	23.9	.	.	4.4	100.0
U. u. de moins de 5 000 hab.	52.0	67	.	4.5	3.0	14.9	40.1	20.8	11.9	3.0	1.9	.	100.0
de 5 000 à - de 10 000 hab.	42.2	234	.	2.1	7.0	16.4	35.9	24.7	8.7	3.4	1.7	.	100.0
de 10 000 à - de 20 000 hab.	33.8	351	.	3.5	3.1	13.5	31.4	27.3	12.8	5.9	1.8	0.6	100.0
de 20 000 à - de 50 000 hab.	34.5	533	.	3.8	5.9	14.8	26.8	26.6	14.0	6.4	1.3	0.4	100.0
de 50 000 à - de 100 000 hab.	34.1	562	0.6	5.3	9.7	15.6	25.6	20.4	14.2	6.4	1.4	0.7	100.0
de 100 000 à - de 200 000 hab.	36.2	447	1.1	6.6	8.0	16.6	26.2	19.6	14.4	5.9	1.1	0.4	100.0
de 200 000 à - de 2 000 000 hab.	42.6	1 757	0.4	6.6	9.0	15.0	25.4	21.9	11.8	6.8	2.5	0.7	100.0
Agglomération parisienne	55.5	1 430	0.3	3.3	7.8	15.0	27.3	21.7	10.3	6.1	4.8	3.4	100.0

Tableau 31 a. Effectifs des médecins par région et secteur d'activité

OTO-RHINO-LARYNGOLOGIE	Total Métropole		Cabinet		Hôpital public		Hôpital privé PSPH non lucratif		Hôpital privé non PSPH lucratif		Autres	
	Nombre	Femmes en %	Nombre	Femmes en %	Nombre	Femmes en %	Nombre	Femmes en %	Nombre	Femmes en %	Nombre	Femmes en %
Alsace	88	11.9	65	12.3	17	14.5	2	.	.	.	3	.
Aquitaine	145	14.1	116	12.9	23	23.5	.	.	6	.	.	.
Auvergne	46	8.7	33	12.1	11	.	.	.	2	.	.	.
Basse Normandie	55	13.7	33	9.1	15	23.1	4	33.3	4	.	.	.
Bourgogne	65	9.5	53	9.4	7	.	1	.	2	.	1	100.0
Bretagne	118	8.8	74	10.8	21	6.2	4	.	16	.	3	33.7
Centre	97	17.6	65	4.6	31	42.6	1	100.0
Champagne Ardenne	46	10.9	32	15.6	11	.	.	.	3	.	.	.
Corse	11	9.1	10	10.0	1
Franche-Comté	44	20.5	28	10.7	14	35.7	.	.	2	50.0	.	.
Haute Normandie	80	18.5	56	16.1	20	28.9	1	.	3	.	.	.
Ile-de-France	846	20.0	601	14.5	160	33.5	30	37.6	30	24.7	25	40.2
Languedoc Roussillon	134	12.7	93	8.6	24	26.9	4	36.7	11	.	2	50.0
Limousin	29	14.8	18	11.1	10	23.0	.	.	1	.	.	.
Lorraine	85	13.5	56	14.3	20	17.1	9
Midi-Pyrénées	135	15.9	111	16.2	12	28.4	5	.	7	.	.	.
Nord Pas de Calais	130	12.0	97	11.3	26	14.1	4	.	2	.	2	51.8
Pays de la Loire	116	19.7	76	15.8	34	31.7	.	.	5	.	1	.
Picardie	58	11.0	40	7.5	16	21.5	.	.	2	.	.	.
Poitou-Charentes	63	13.1	42	9.5	14	23.0	.	.	7	14.3	.	.
Provence-Alpes-Côte d'Azur	316	12.6	250	9.6	50	23.9	8	34.2	3	.	4	24.5
Rhône-Alpes	263	11.5	199	9.5	47	19.5	7	.	8	.	2	100.0
France métropolitaine	2 971	15.3	2 149	12.1	584	25.4	77	21.5	114	8.2	47	40.8
D.O.M.	54	7.8	43	4.7	9	11.7	2	50.0
France entière	3 025	15.1	2 192	12.0	593	25.2	77	21.5	114	8.2	49	41.2

Avertissement : sur la cohérence des totaux, voir avertissement page 14

Tableau 31 b. Pourcentage des médecins par région et tranche d'âge

OTO-RHINO-LARYNGOLOGIE	- de 30 ans	30 à 34 ans	35 à 39 ans	40 à 44 ans	45 à 49 ans	50 à 54 ans	55 à 59 ans	60 à 64 ans	65 à 69 ans	70 ans et +	Total En %	Age moyen
Alsace	1.4	4.0	10.2	15.1	23.0	19.7	13.6	7.0	2.6	3.4	100.0	49.3
Aquitaine	.	2.7	8.9	8.4	31.3	22.0	17.9	4.3	3.9	0.7	100.0	49.7
Auvergne	.	5.1	9.1	17.5	17.5	26.2	17.5	.	7.2	.	100.0	48.8
Basse Normandie	.	3.9	11.9	13.8	22.6	29.3	9.4	7.2	1.8	.	100.0	48.1
Bourgogne	.	1.5	10.3	10.1	18.6	26.6	18.8	7.9	4.6	1.5	100.0	50.9
Bretagne	1.0	7.4	11.7	20.3	15.3	18.8	17.5	4.4	2.7	0.8	100.0	47.7
Centre	.	6.8	15.9	10.8	23.1	22.2	13.5	6.6	1.2	.	100.0	47.4
Champagne Ardenne	.	4.6	15.8	11.3	17.6	26.1	13.0	8.7	.	2.9	100.0	48.9
Corse	.	.	18.2	18.2	54.5	.	9.1	.	.	.	100.0	45.5
Franche-Comté	.	3.0	15.7	9.0	25.6	25.3	16.8	2.3	2.3	.	100.0	48.1
Haute Normandie	.	7.8	11.0	21.1	24.9	17.6	13.9	2.5	1.2	.	100.0	46.3
Ile-de-France	0.1	5.6	9.7	12.8	23.1	19.5	12.6	6.7	4.7	5.2	100.0	50.3
Languedoc Roussillon	1.0	4.5	10.4	19.7	24.6	16.7	13.4	5.7	3.9	.	100.0	47.8
Limousin	.	11.7	7.4	7.4	31.8	20.9	7.0	13.9	.	.	100.0	47.8
Lorraine	.	3.9	6.1	19.6	34.6	20.4	9.6	5.9	.	.	100.0	47.6
Midi-Pyrénées	.	3.7	13.0	19.7	21.7	23.7	9.8	5.4	3.0	.	100.0	48.0
Nord Pas de Calais	.	7.4	10.5	14.1	28.8	15.7	13.2	6.3	3.1	0.8	100.0	48.2
Pays de la Loire	1.1	7.5	14.6	14.4	22.5	18.1	15.5	3.4	1.9	1.0	100.0	47.1
Picardie	.	4.1	14.5	19.4	19.7	26.4	10.4	.	5.5	.	100.0	47.4
Poitou-Charentes	.	5.2	13.1	17.4	21.2	22.5	9.5	7.9	1.6	1.6	100.0	48.1
Provence-Alpes-Côte d'Azur	.	4.6	9.3	14.2	27.1	22.4	10.4	6.3	4.7	1.0	100.0	49.0
Rhône-Alpes	.	6.5	13.8	12.3	22.5	24.9	14.5	3.9	0.4	1.2	100.0	47.7
France métropolitaine	0.2	5.4	11.0	14.3	24.0	21.1	13.1	5.7	3.3	2.0	100.0	48.8
D.O.M.	.	.	10.6	5.7	25.2	23.3	20.4	7.4	7.4	.	100.0	51.3
France entière	0.2	5.3	11.0	14.2	24.0	21.1	13.2	5.7	3.3	2.0	100.0	48.9

Tableau 31 c. Pourcentage des médecins par secteur d'activité et tranche d'âge

	Age moyen	Effectif En nombre	- de 30 ans	30 à 34 ans	35 à 39 ans	40 à 44 ans	45 à 49 ans	50 à 54 ans	55 à 59 ans	60 à 64 ans	65 à 69 ans	70 ans et +	TOTAL En %
OTO-RHINO-LARYNGOLOGIE													
Total médecins	48.8	2 971	0.2	5.4	11.0	14.3	24.0	21.1	13.1	5.7	3.3	2.0	100.0
Secteur d'activité													
Hôpital public	44.5	584	0.9	18.5	19.8	16.6	14.5	11.6	7.8	5.5	2.8	2.0	100.0
Hôpital privé PSPH	49.1	77	1.3	8.8	10.4	12.4	19.7	16.6	16.7	6.4	4.7	3.0	100.0
Hôpital privé non PSPH	51.6	114	.	.	8.8	15.8	15.2	26.4	16.8	7.9	6.3	2.8	100.0
Centre de santé	63.9	11	.	.	.	9.1	.	27.6	9.1	18.1	.	36.1	100.0
Cabinet individuel	50.9	1 041	.	1.5	6.4	12.5	27.8	23.7	14.1	6.6	4.4	3.0	100.0
Cabinet de groupe	48.4	1 007	.	2.8	11.4	14.6	26.9	23.4	14.1	4.5	1.9	0.4	100.0
Exercice en Société	48.0	100	.	.	12.0	20.0	28.0	22.0	16.0	2.0	.	.	100.0
Prévention	55.5	12	.	.	.	9.7	8.6	28.0	34.9	10.2	.	8.6	100.0
Etablissement social	55.2	4	.	.	.	26.5	.	23.7	24.0	.	25.8	.	100.0
Enseignement et Recherche	63.3	4	27.6	.	.	25.9	23.5	23.1	100.0
Contrôle	54.5	8	48.4	14.0	.	12.3	12.9	12.3	100.0
Administration	52.0	3	66.7	.	.	33.3	.	.	100.0
Labos et indust. de santé	67.0	1	100.0	.	100.0
Autres secteurs	66.8	2	45.7	.	.	.	54.3	100.0

Tableau 31 d. Pourcentage des médecins par secteur d'activité selon la tranche d'âge

	Effectif En nombre	- de 30 ans	30 à 34 ans	35 à 39 ans	40 à 44 ans	45 à 49 ans	50 à 54 ans	55 à 59 ans	60 à 64 ans	65 à 69 ans	70 ans et +	TOTAL En %
OTO-RHINO-LARYNGOLOGIE												
Total médecins	2 971	100.0	100.0	100.0	100.0	100.0	100.0	100.0	100.0	100.0	100.0	100.0
Secteur d'activité												
Hôpital public	584	83.3	68.1	35.4	22.8	11.9	10.8	11.7	19.0	17.2	19.6	19.7
Hôpital privé PSPH	77	16.7	4.3	2.5	2.3	2.1	2.0	3.3	2.9	3.7	3.8	2.6
Hôpital privé non PSPH	114	.	.	3.1	4.2	2.4	4.8	4.9	5.3	7.5	5.2	3.8
Centre de santé	11	.	.	.	0.2	.	0.5	0.3	1.2	.	6.8	0.4
Cabinet individuel	1 041	.	10.1	20.2	30.6	40.5	39.5	37.8	41.0	47.6	51.0	35.1
Cabinet de groupe	1 007	.	17.6	35.2	34.6	38.0	37.7	36.5	26.7	19.6	6.6	33.9
Exercice en Société	100	.	.	3.7	4.7	3.9	3.5	4.1	1.2	.	.	3.4
Prévention	12	.	.	.	0.3	0.1	0.5	1.1	0.7	.	1.7	0.4
Etablissement social	4	.	.	.	0.3	.	0.2	0.3	.	1.1	.	0.1
Enseignement et Recherche	4	0.2	.	.	0.7	1.1	1.7	0.2
Contrôle	8	0.6	0.2	.	0.6	1.1	1.7	0.3
Administration	3	0.3	.	.	0.6	.	.	0.1
Labos et indust. de santé	1	1.1	.	0.0
Autres secteurs	2	0.2	.	.	.	2.0	0.1

Tableau 31 e. Pourcentage des médecins par tranche d'unité urbaine et tranche d'âge

Tranche d'unité urbaine	% Fem	Effectif En nombre	- de 30 ans	30 à 34 ans	35 à 39 ans	40 à 44 ans	45 à 49 ans	50 à 54 ans	55 à 59 ans	60 à 64 ans	65 à 69 ans	70 ans et +	TOTAL En %
Ensemble	15.3	2 971	0.2	5.4	11.0	14.3	24.0	21.1	13.1	5.7	3.3	2.0	100.0
Commune rurale	16.5	31	.	.	6.4	12.8	13.3	41.7	12.8	.	9.6	3.2	100.0
U. u. de moins de 5 000 hab.	27.0	22	.	.	4.5	4.5	41.6	27.0	9.0	.	13.5	.	100.0
de 5 000 à - de 10 000 hab.	6.5	67	.	4.5	9.2	13.4	23.1	28.5	14.9	4.8	1.7	.	100.0
de 10 000 à - de 20 000 hab.	11.4	160	.	1.4	8.9	12.0	32.5	21.5	14.4	6.4	2.0	0.8	100.0
de 20 000 à - de 50 000 hab.	8.4	303	.	1.7	10.9	13.8	25.7	23.7	14.1	6.7	2.9	0.7	100.0
de 50 000 à - de 100 000 hab.	13.6	359	0.3	3.9	11.0	19.0	23.2	18.6	14.5	6.6	2.0	0.8	100.0
de 100 000 à - de 200 000 hab.	14.5	254	0.5	5.8	12.7	12.2	22.7	26.9	14.4	3.1	1.7	.	100.0
de 200 000 à - de 2 000 000 hab.	15.1	961	0.3	7.5	12.9	15.2	23.7	19.4	12.3	4.9	2.9	1.0	100.0
Agglomération parisienne	20.1	813	0.1	5.9	9.2	12.9	22.9	19.6	12.4	6.9	4.7	5.4	100.0

Tableau 32 a. Effectifs des médecins par région et secteur d'activité

BIOLOGIE MEDICALE	Total Métropole		Cabinet		Hôpital public		Hôpital privé PSPH non lucratif		Hôpital privé non PSPH lucratif		Autres	
	Nombre	Femmes en %	Nombre	Femmes en %	Nombre	Femmes en %	Nombre	Femmes en %	Nombre	Femmes en %	Nombre	Femmes en %
Alsace	83	43.5	1	100.0	44	34.9	.	.	1	.	37	53.6
Aquitaine	147	46.5	1	.	60	50.8	5	66.7	3	57.8	79	42.1
Auvergne	44	30.5	1	.	25	28.4	1	100.0	.	.	17	30.5
Basse Normandie	47	55.2	.	.	23	73.8	24	37.8
Bourgogne	45	36.3	13	36.4	8	41.8	24	34.4
Bretagne	130	40.0	1	100.0	61	43.8	4	.	1	.	63	38.3
Centre	105	49.7	2	100.0	33	51.6	69	47.3
Champagne Ardenne	58	35.8	.	.	28	44.3	29	27.7
Corse	8	11.8	8	11.8
Franche-Comté	36	40.4	1	.	20	50.5	15	29.6
Haute Normandie	69	39.7	2	50.0	38	55.3	28	18.0
Ile-de-France	899	51.7	17	64.5	487	56.2	32	70.9	9	62.5	354	43.0
Languedoc Roussillon	148	45.9	8	48.6	65	52.9	3	.	.	.	72	40.9
Limousin	41	31.2	.	.	26	22.0	15	46.9
Lorraine	85	39.3	1	100.0	39	46.1	45	32.0
Midi-Pyrénées	159	44.6	4	75.0	75	47.6	.	.	1	.	78	40.8
Nord Pas de Calais	168	42.8	2	.	71	47.4	14	58.3	1	.	79	37.4
Pays de la Loire	126	45.2	3	33.3	63	58.4	1	.	.	.	59	32.5
Picardie	52	30.9	.	.	28	41.7	1	100.0	.	.	22	13.8
Poitou-Charentes	68	49.0	3	34.5	29	49.3	36	50.0
Provence-Alpes-Côte d'Azur	298	52.2	8	62.5	120	60.8	1	.	2	100.0	167	45.3
Rhône-Alpes	251	50.3	22	42.4	103	54.5	4	60.7	1	100.0	120	47.4
France métropolitaine	3 066	46.9	91	49.9	1 447	52.1	67	58.9	19	55.0	1 443	40.8
D.O.M.	53	36.3	3	20.8	24	53.5	1	100.0	.	.	25	20.8
France entière	3 119	46.7	94	40.5	1 471	52.1	68	59.7	19	55.0	1 467	40.5

Avertissement : sur la cohérence des totaux, voir avertissement page 14

Tableau 32 b. Pourcentage des médecins par région et tranche d'âge

BIOLOGIE MEDICALE	- de 30 ans	30 à 34 ans	35 à 39 ans	40 à 44 ans	45 à 49 ans	50 à 54 ans	55 à 59 ans	60 à 64 ans	65 à 69 ans	70 ans et +	Total En %	Age moyen
Alsace	.	8.9	22.6	25.0	12.6	13.5	9.0	5.2	3.2	.	100.0	44.8
Aquitaine	.	7.6	20.5	19.8	5.9	13.5	13.7	13.4	5.0	0.7	100.0	48.2
Auvergne	2.6	12.8	23.6	30.3	4.6	10.6	.	5.3	7.6	2.6	100.0	43.8
Basse Normandie	.	6.7	13.6	32.9	11.3	19.5	9.3	6.7	.	.	100.0	45.8
Bourgogne	.	9.7	30.7	18.8	7.7	14.7	7.8	5.2	2.9	2.6	100.0	45.6
Bretagne	.	13.2	11.8	22.7	14.2	16.3	11.4	3.4	4.9	2.0	100.0	46.8
Centre	.	7.1	19.8	20.3	15.6	11.2	9.0	8.1	5.9	3.0	100.0	47.6
Champagne Ardenne	.	3.4	25.7	23.9	13.1	13.5	1.7	15.0	1.7	1.9	100.0	46.7
Corse	.	11.8	62.1	11.8	14.2	100.0	44.9
Franche-Comté	.	13.4	16.9	15.2	12.0	18.2	12.0	9.6	2.8	.	100.0	46.7
Haute Normandie	.	10.9	21.3	14.0	21.9	9.2	9.6	8.1	5.0	.	100.0	46.4
Ile-de-France	0.1	6.6	20.0	24.1	10.2	10.5	9.7	7.3	5.8	5.7	100.0	48.1
Languedoc Roussillon	.	10.4	13.1	26.0	9.9	16.3	10.6	5.1	7.0	1.7	100.0	47.2
Limousin	.	2.6	18.6	28.5	7.6	12.7	13.6	8.3	8.1	.	100.0	47.7
Lorraine	.	7.3	28.9	21.6	16.5	14.2	9.0	2.5	.	.	100.0	44.3
Midi-Pyrénées	.	6.3	10.8	25.9	10.5	16.1	14.4	6.2	4.1	5.8	100.0	49.2
Nord Pas de Calais	0.7	14.2	18.7	24.8	13.8	9.7	5.4	4.6	5.3	2.8	100.0	45.1
Pays de la Loire	.	7.8	19.3	26.5	15.4	13.7	6.6	6.3	3.7	0.8	100.0	45.8
Picardie	.	6.8	16.6	31.0	8.7	17.3	12.7	2.3	4.5	.	100.0	46.0
Poitou-Charentes	.	10.5	24.3	26.8	11.1	7.7	8.8	9.2	1.6	.	100.0	44.7
Provence-Alpes-Côte d'Azur	1.2	11.7	22.3	23.2	8.9	10.4	8.8	5.8	4.3	3.5	100.0	45.6
Rhône-Alpes	.	10.6	21.9	29.8	9.1	8.4	10.0	4.9	3.6	1.7	100.0	45.1
France métropolitaine	0.2	8.8	19.8	24.3	10.9	12.0	9.5	6.6	4.7	3.1	100.0	46.8
D.O.M.	.	6.5	22.8	24.1	5.9	6.1	15.5	8.7	6.1	4.3	100.0	48.0
France entière	0.2	8.7	19.9	24.3	10.9	11.9	9.6	6.7	4.7	3.1	100.0	46.8

Tableau 32 c. Pourcentage des médecins par secteur d'activité et tranche d'âge

	Age moyen	Effectif En nombre	- de 30 ans	30 à 34 ans	35 à 39 ans	40 à 44 ans	45 à 49 ans	50 à 54 ans	55 à 59 ans	60 à 64 ans	65 à 69 ans	70 ans et +	TOTAL En %
BIOLOGIE MEDICALE													
Total médecins	46.8	3 066	0.2	8.8	19.8	24.3	10.9	12.0	9.5	6.6	4.7	3.1	100.0
Secteur d'activité													
Hôpital public	48.0	1 447	0.3	7.9	16.6	21.9	11.9	12.8	11.8	7.2	6.1	3.5	100.0
Hôpital privé PSPH	46.6	67	1.8	9.3	14.0	33.4	8.8	9.5	5.1	7.5	3.5	7.0	100.0
Hôpital privé non PSPH	47.1	19	.	14.1	23.1	17.5	11.7	5.9	11.3	5.9	5.1	5.4	100.0
Centre de santé	54.7	10	.	9.9	30.1	.	10.9	9.7	.	.	.	39.4	100.0
Cabinet individuel	44.6	59	1.7	18.9	19.2	26.0	5.1	9.3	5.5	7.3	1.7	5.4	100.0
Cabinet de groupe	47.1	26	.	7.8	8.7	40.8	9.5	4.7	14.2	4.7	9.5	.	100.0
Exercice en Société	47.5	6	.	15.9	.	33.6	.	16.8	16.8	16.8	.	.	100.0
Prévention	49.4	12	.	.	17.1	18.7	17.8	10.4	17.0	10.3	8.5	.	100.0
Etablissement social	65.0	1	100.0	.	100.0
Enseignement et Recherche	58.2	30	.	.	7.3	17.2	.	11.6	11.2	18.7	23.2	10.9	100.0
Contrôle	46.2	14	.	.	30.4	23.4	16.1	14.4	7.2	.	.	8.5	100.0
Administration	48.0	17	.	7.0	25.5	20.1	5.6	15.0	6.2	.	6.6	14.0	100.0
Labos et indust. de santé	45.0	1 222	0.1	10.1	24.7	26.5	9.8	10.8	6.9	6.4	3.0	1.8	100.0
Autre établissement sanitaire	46.7	111	.	2.0	14.4	26.8	19.3	21.1	12.5	2.0	0.9	1.0	100.0
Autres secteurs	44.9	25	.	12.4	14.4	26.8	19.3	21.1	12.5	2.0	0.9	1.0	100.0

Tableau 32 d. Pourcentage des médecins par secteur d'activité selon la tranche d'âge

	Effectif En nombre	- de 30 ans	30 à 34 ans	35 à 39 ans	40 à 44 ans	45 à 49 ans	50 à 54 ans	55 à 59 ans	60 à 64 ans	65 à 69 ans	70 ans et +	TOTAL En %
BIOLOGIE MEDICALE												
Total médecins	3 066	100.0	100.0	100.0	100.0	100.0	100.0	100.0	100.0	100.0	100.0	100.0
Secteur d'activité												
Hôpital public	1 447	53.1	42.5	39.6	42.5	51.4	50.5	58.6	51.2	61.0	53.1	47.2
Hôpital privé PSPH	67	17.7	2.3	1.5	3.0	1.7	1.7	1.2	2.5	1.6	4.9	2.2
Hôpital privé non PSPH	19	.	1.0	0.7	0.5	0.7	0.3	0.8	0.6	0.7	1.1	0.6
Centre de santé	10	.	0.4	0.5	.	0.3	0.3	.	.	.	4.3	0.3
Cabinet individuel	59	14.7	4.2	1.9	2.1	0.9	1.5	1.1	2.1	0.7	3.3	1.9
Cabinet de groupe	26	.	0.7	0.4	1.4	0.7	0.3	1.2	0.6	1.7	.	0.8
Exercice en Société	6	.	0.4	.	0.3	.	0.3	0.3	0.5	.	.	0.2
Prévention	12	.	.	0.3	0.3	0.6	0.3	0.7	0.6	0.7	.	0.4
Etablissement social	1	0.8	.
Enseignement et Recherche	30	.	.	0.4	0.7	.	0.9	1.2	2.8	4.8	3.5	1.0
Contrôle	14	.	.	0.7	0.5	0.7	0.6	0.4	.	.	1.3	0.5
Administration	17	.	0.4	0.7	0.4	0.3	0.7	0.4	.	0.8	.	0.5
Labos et indust. de santé	1 222	14.5	46.1	49.6	43.5	35.7	35.9	28.8	38.1	25.1	23.8	39.9
Autre établissement sanitaire	111	.	0.8	2.6	4.0	6.4	6.4	4.8	1.1	0.7	1.1	3.6
Autres secteurs	25	.	1.2	1.1	1.0	0.6	0.3	0.7	.	1.5	1.1	0.8

Tableau 32 e. Pourcentage des médecins par tranche d'unité urbaine et tranche d'âge

Tranche d'unité urbaine	% Fem	Effectif En nombre	- de 30 ans	30 à 34 ans	35 à 39 ans	40 à 44 ans	45 à 49 ans	50 à 54 ans	55 à 59 ans	60 à 64 ans	65 à 69 ans	70 ans et +	TOTAL En %
Ensemble	46.9	3 066	0.2	8.8	19.8	24.3	10.9	12.0	9.5	6.6	4.7	3.1	100.0
Commune rurale	42.9	18	.	7.9	34.3	46.4	5.7	5.7	100.0
U. u. de moins de 5 000 hab.	41.9	46	.	11.1	15.5	37.4	10.9	11.3	4.6	4.4	.	4.8	100.0
de 5 000 à - de 10 000 hab.	47.1	106	.	12.4	25.2	22.9	8.1	9.2	10.7	10.2	.	1.1	100.0
de 10 000 à - de 20 000 hab.	37.7	114	.	7.1	22.5	29.1	10.2	10.7	9.2	7.5	2.9	0.9	100.0
de 20 000 à - de 50 000 hab.	51.9	167	.	3.8	24.0	28.2	16.8	13.8	7.6	3.1	2.1	0.6	100.0
de 50 000 à - de 100 000 hab.	41.5	221	.	6.9	22.6	30.0	10.7	10.5	9.9	4.2	4.6	0.5	100.0
de 100 000 à - de 200 000 hab.	39.0	269	.	8.4	19.5	24.5	10.5	16.0	10.1	6.9	3.7	0.4	100.0
de 200 000 à - de 2 000 000 hab.	46.6	1 254	0.5	11.0	17.9	22.1	11.2	12.5	9.8	6.7	5.3	2.9	100.0
Agglomération parisienne	51.6	871	0.1	6.8	20.1	23.7	10.2	10.5	9.5	7.5	5.9	5.8	100.0

Tableau 33 a. Effectifs des médecins par région et secteur d'activité

PSYCHIATRIE	Total Métropole		Cabinet		Hôpital public		Hôpital privé PSPH non lucratif		Hôpital privé non PSPH lucratif		Autres	
	Nombre	Femmes en %	Nombre	Femmes en %	Nombre	Femmes en %	Nombre	Femmes en %	Nombre	Femmes en %	Nombre	Femmes en %
Alsace	350	36.6	176	29.0	156	42.1	5	51.0	2	.	11	80.3
Aquitaine	804	39.7	413	34.6	340	42.7	14	68.6	13	32.9	23	71.9
Auvergne	214	36.5	85	32.9	70	36.2	49	41.7	1	.	8	49.9
Basse Normandie	218	45.5	62	35.5	94	45.9	34	58.9	4	50.0	24	50.0
Bourgogne	262	38.1	123	30.4	120	46.5	.	.	1	.	18	37.4
Bretagne	583	41.8	222	35.6	268	49.8	57	28.6	14	7.1	23	61.4
Centre	409	40.3	186	38.7	165	40.2	14	58.4	14	38.7	30	43.1
Champagne Ardenne	181	42.0	53	32.1	114	45.7	.	.	3	33.3	11	53.3
Corse	55	41.6	23	34.8	28	48.8	.	.	1	100.0	2	.
Franche-Comté	178	49.4	79	41.8	74	54.2	17	60.0	.	.	8	58.0
Haute Normandie	261	45.9	89	37.1	142	47.3	3	33.3	4	27.7	23	76.6
Ile-de-France	4 114	46.3	2 215	41.2	1 403	52.7	123	42.1	50	43.5	323	56.1
Languedoc Roussillon	541	40.5	246	37.8	227	41.5	20	37.8	10	43.9	37	52.7
Limousin	128	37.7	47	42.6	73	36.1	1	.	3	.	4	49.3
Lorraine	342	42.9	123	40.7	196	45.0	6	.	.	.	17	48.9
Midi-Pyrénées	643	45.2	313	38.0	199	49.9	80	44.8	9	63.0	42	73.1
Nord Pas de Calais	523	36.0	141	27.0	334	37.8	15	53.8	2	.	31	51.5
Pays de la Loire	546	37.9	246	33.7	280	41.3	1	.	1	100.0	18	41.1
Picardie	246	39.7	64	28.1	154	46.0	2	50.0	1	.	24	30.5
Poitou-Charentes	264	41.8	98	33.7	150	45.5	.	.	3	69.2	13	53.2
Provence-Alpes-Côte d'Azur	1 347	38.4	758	32.7	468	43.2	64	56.6	6	34.5	51	55.9
Rhône-Alpes	1 338	42.6	660	39.0	407	43.4	186	49.9	25	22.0	60	62.1
France métropolitaine	13 548	42.4	6 423	37.3	5 462	46.0	692	46.5	169	34.9	802	56.0
D.O.M.	194	27.9	49	84.6	137	28.1	8	84.6
France entière	13 741	42.2	6 472	56.2	5 598	45.6	692	46.5	169	34.9	810	56.2

Avertissement : sur la cohérence des totaux, voir avertissement page 14

Tableau 33 b. Pourcentage des médecins par région et tranche d'âge

PSYCHIATRIE	- de 30 ans	30 à 34 ans	35 à 39 ans	40 à 44 ans	45 à 49 ans	50 à 54 ans	55 à 59 ans	60 à 64 ans	65 à 69 ans	70 ans et +	Total En %	Age moyen
Alsace	0.4	4.6	10.3	12.0	23.1	20.2	18.3	7.3	3.0	0.9	100.0	49.4
Aquitaine	0.2	5.2	8.8	9.5	21.1	27.8	16.9	5.5	4.1	0.9	100.0	49.8
Auvergne	0.5	4.6	7.4	12.4	22.4	25.9	13.9	8.6	3.2	1.0	100.0	49.8
Basse Normandie	1.1	2.2	12.3	10.6	21.9	25.1	18.1	5.7	2.5	0.5	100.0	49.3
Bourgogne	0.4	3.2	6.6	11.8	22.8	24.3	18.2	7.0	4.4	1.1	100.0	50.6
Bretagne	0.6	5.1	12.2	14.2	22.1	24.9	13.6	4.9	2.3	0.2	100.0	48.1
Centre	.	6.1	7.6	13.4	19.8	25.2	16.4	7.7	2.6	1.3	100.0	49.7
Champagne Ardenne	.	5.1	11.1	7.4	19.3	33.1	17.9	4.3	1.9	.	100.0	49.3
Corse	.	5.1	5.5	.	38.4	26.3	16.7	6.1	1.8	.	100.0	50.4
Franche-Comté	0.7	9.0	7.7	11.7	18.6	29.1	16.6	5.3	1.3	.	100.0	48.4
Haute Normandie	.	4.8	10.7	11.6	19.0	30.0	14.1	7.8	2.0	.	100.0	49.0
Ile-de-France	0.1	4.4	9.2	11.1	18.4	22.4	15.2	8.9	5.5	4.8	100.0	51.2
Languedoc Roussillon	0.5	4.9	9.3	9.9	21.4	25.1	17.1	8.0	2.8	1.2	100.0	49.7
Limousin	1.7	3.4	14.1	15.8	19.0	26.3	11.6	5.7	2.3	.	100.0	47.9
Lorraine	.	6.1	14.3	10.3	26.7	20.7	14.1	5.8	1.6	0.3	100.0	47.8
Midi-Pyrénées	.	4.8	9.9	12.3	20.6	21.5	17.1	10.1	3.1	0.6	100.0	49.8
Nord Pas de Calais	1.6	9.7	12.7	17.2	18.5	16.2	13.1	6.3	3.9	0.8	100.0	47.3
Pays de la Loire	0.4	6.8	11.6	13.3	21.2	25.3	14.1	5.4	1.6	0.2	100.0	48.0
Picardie	0.9	6.5	11.1	16.1	16.2	22.0	17.3	7.0	1.7	1.2	100.0	48.3
Poitou-Charentes	0.4	5.4	6.1	11.5	23.2	27.5	17.1	6.4	1.2	1.2	100.0	49.6
Provence-Alpes-Côte d'Azur	0.3	6.8	8.4	11.6	21.3	25.1	13.2	7.5	3.3	2.5	100.0	49.6
Rhône-Alpes	0.5	5.4	9.6	12.9	22.6	21.6	17.6	6.4	2.5	0.9	100.0	49.0
France métropolitaine	0.4	5.3	9.7	11.9	20.5	23.6	15.6	7.4	3.6	2.1	100.0	49.8
D.O.M.	0.7	5.7	8.2	13.5	22.9	26.7	10.4	4.7	4.6	2.8	100.0	49.4
France entière	0.4	5.3	9.6	11.9	20.5	23.6	15.5	7.4	3.6	2.2	100.0	49.7

Tableau 33 c. Pourcentage des médecins par secteur d'activité et tranche d'âge

	Age moyen	Effectif En nombre	- de 30 ans	30 à 34 ans	35 à 39 ans	40 à 44 ans	45 à 49 ans	50 à 54 ans	55 à 59 ans	60 à 64 ans	65 à 69 ans	70 ans et +	TOTAL En %
PSYCHIATRIE													
Total médecins	49.8	13 548	0.4	5.3	9.7	11.9	20.5	23.6	15.6	7.4	3.6	2.1	100.0
Secteur d'activité													
Hôpital public	47.2	5 462	0.7	9.7	14.8	14.9	18.1	19.3	12.7	5.7	2.8	1.2	100.0
Hôpital privé PSPH	47.8	692	0.4	7.1	12.7	14.9	24.2	19.8	11.6	5.5	2.2	1.6	100.0
Hôpital privé non PSPH	51.3	169	1.6	6.2	6.4	6.8	21.6	18.0	19.5	12.0	4.0	4.1	100.0
Centre de santé	57.0	82	.	.	4.9	3.9	14.0	25.0	13.4	15.4	13.4	10.1	100.0
Cabinet individuel	52.1	5 135	0.0	1.6	4.9	8.5	22.2	28.2	18.5	8.7	4.4	2.9	100.0
Cabinet de groupe	49.4	1 235	.	2.4	8.2	14.2	25.9	26.5	14.1	6.3	1.6	0.9	100.0
Exercice en Société	49.0	53	.	.	7.5	20.8	28.3	22.6	11.3	7.5	.	1.9	100.0
Prévention	54.1	97	.	2.3	4.2	6.3	19.8	23.3	24.9	4.3	8.5	6.5	100.0
Etablissement social	54.2	455	.	2.8	4.3	5.8	11.3	26.8	23.7	13.8	7.6	3.9	100.0
Enseignement et Recherche	61.4	25	.	.	8.2	4.6	5.3	21.2	.	4.1	22.4	34.2	100.0
Contrôle	54.0	20	.	5.3	10.0	5.8	10.8	10.5	15.7	21.4	15.1	5.4	100.0
Administration	52.9	26	.	3.8	7.4	3.9	13.7	21.0	25.5	20.4	.	4.3	100.0
Autre établissement sanitaire	53.7	5	52.7	.	.	47.3	.	.	100.0
Labos et indust. de santé	49.9	10	.	.	21.2	19.4	9.8	19.7	.	19.8	10.0	.	100.0
Autres secteurs	50.3	82	1.2	3.8	21.2	19.4	9.8	19.7	.	19.8	10.0	.	100.0

Tableau 33 d. Pourcentage des médecins par secteur d'activité selon la tranche d'âge

	Effectif En nombre	- de 30 ans	30 à 34 ans	35 à 39 ans	40 à 44 ans	45 à 49 ans	50 à 54 ans	55 à 59 ans	60 à 64 ans	65 à 69 ans	70 ans et +	TOTAL En %
PSYCHIATRIE												
Total médecins	13 548	100.0	100.0	100.0	100.0	100.0	100.0	100.0	100.0	100.0	100.0	100.0
Secteur d'activité												
Hôpital public	5 462	83.1	73.8	61.8	50.7	35.7	32.9	32.9	30.9	31.1	23.1	40.3
Hôpital privé PSPH	692	5.1	6.8	6.7	6.4	6.0	4.3	3.8	3.8	3.2	3.7	5.1
Hôpital privé non PSPH	169	5.5	1.4	0.8	0.7	1.3	0.9	1.6	2.0	1.4	2.4	1.2
Centre de santé	82	.	.	0.3	0.2	0.4	0.6	0.5	1.3	2.3	2.8	0.6
Cabinet individuel	5 135	4.2	11.1	19.3	27.2	41.1	45.3	45.1	44.2	46.7	51.9	37.9
Cabinet de groupe	1 235	.	4.1	7.7	10.9	11.5	10.2	8.3	7.7	4.1	3.8	9.1
Exercice en Société	53	.	.	0.3	0.7	0.5	0.4	0.3	0.4	.	0.3	0.4
Prévention	97	.	0.3	0.3	0.4	0.7	0.7	1.1	0.4	1.7	2.2	0.7
Etablissement social	455	.	1.8	1.5	1.7	1.8	3.8	5.1	6.2	7.1	6.2	3.4
Enseignement et Recherche	25	.	.	0.2	0.1	0.0	0.2	.	0.1	1.1	2.9	0.2
Contrôle	20	.	0.1	0.2	0.1	0.1	0.1	0.2	0.4	0.6	0.4	0.2
Administration	26	.	0.1	0.1	0.1	0.1	0.2	0.3	0.5	.	0.4	0.2
Autre établissement sanitaire	5	0.1	.	.	0.2	.	.	0.0
Labos et indust. de santé	10	.	.	0.2	0.1	0.0	0.1	.	0.2	0.2	.	0.1
Autres secteurs	82	2.1	0.4	0.6	0.7	0.5	0.3	0.8	1.5	0.5	.	0.6

Tableau 33 e. Pourcentage des médecins par tranche d'unité urbaine et tranche d'âge

	% Fem	Effectif En nombre	- de 30 ans	30 à 34 ans	35 à 39 ans	40 à 44 ans	45 à 49 ans	50 à 54 ans	55 à 59 ans	60 à 64 ans	65 à 69 ans	70 ans et +	TOTAL En %
Tranche d'unité urbaine													
Ensemble	42.4	13 548	0.4	5.3	9.7	11.9	20.5	23.6	15.6	7.4	3.6	2.1	100.0
Commune rurale	44.3	396	0.3	4.8	7.1	15.2	20.0	28.7	13.3	5.7	3.8	1.0	100.0
U. u. de moins de 5 000 hab.	49.2	279	0.4	7.7	11.7	13.0	23.6	21.9	14.9	4.6	2.2	.	100.0
de 5 000 à - de 10 000 hab.	42.7	517	.	3.2	10.1	12.4	26.2	25.2	15.2	4.0	3.0	0.7	100.0
de 10 000 à - de 20 000 hab.	41.5	525	0.5	3.4	7.6	15.3	24.5	25.1	15.2	6.5	1.6	0.4	100.0
de 20 000 à - de 50 000 hab.	36.8	992	0.1	3.0	7.8	11.8	24.8	25.9	16.9	6.9	2.2	0.5	100.0
de 50 000 à - de 100 000 hab.	41.6	1 268	0.7	4.2	9.0	12.2	22.7	26.5	16.5	5.9	2.0	0.2	100.0
de 100 000 à - de 200 000 hab.	39.6	1 044	0.8	6.5	11.1	10.9	20.8	23.6	16.6	7.0	1.8	1.0	100.0
de 200 000 à - de 2 000 000 hab.	40.7	4 617	0.4	7.0	10.6	12.0	19.7	22.6	15.4	7.4	3.4	1.4	100.0
Agglomération parisienne	46.1	3 910	0.2	4.4	9.2	10.8	18.1	22.4	15.2	9.1	5.6	5.1	100.0

Tableau 34 a. Effectifs des médecins par région et secteur d'activité

MEDECINE DU TRAVAIL	Total Métropole		Cabinet		Hôpital public		Hôpital privé PSPH non lucratif		Hôpital privé non PSPH lucratif		Autres	
	Nombre	Femmes en %	Nombre	Femmes en %	Nombre	Femmes en %	Nombre	Femmes en %	Nombre	Femmes en %	Nombre	Femmes en %
Alsace	217	65.9	2	53.9	27	71.3	1	100.0	1	100.0	185	64.8
Aquitaine	260	69.3	.	.	12	100.0	.	.	2	100.0	246	67.6
Auvergne	79	63.8	1	.	7	83.4	71	62.8
Basse Normandie	136	71.0	.	.	7	51.9	129	72.1
Bourgogne	113	65.4	7	67.5	11	77.4	95	63.9
Bretagne	208	65.3	2	100.0	20	76.1	2	100.0	.	.	184	63.3
Centre	181	70.3	.	.	11	78.2	170	69.8
Champagne Ardenne	94	64.2	1	.	4	50.0	88	65.7
Corse	27	68.3	.	.	3	50.9	25	70.3
Franche-Comté	110	75.3	.	.	4	34.5	1	.	.	.	105	77.6
Haute Normandie	171	68.6	.	.	7	50.0	164	69.4
Ile-de-France	981	72.8	29	52.2	83	68.4	.	.	2	100.0	866	73.8
Languedoc Roussillon	169	68.9	5	43.1	17	84.7	146	68.0
Limousin	67	80.1	.	.	7	83.9	60	79.6
Lorraine	218	69.9	.	.	17	77.5	5	46.3	1	100.0	195	69.7
Midi-Pyrénées	238	77.1	13	77.0	22	83.6	203	76.3
Nord Pas de Calais	232	67.4	5	60.0	19	61.8	208	68.0
Pays de la Loire	315	67.9	.	.	22	78.3	.	.	2	51.2	291	67.3
Picardie	118	71.0	.	.	8	100.0	110	68.8
Poitou-Charentes	116	61.1	1	.	11	100.0	103	57.4
Provence-Alpes-Côte d'Azur	424	69.4	11	91.0	35	82.2	3	100.0	2	100.0	373	67.1
Rhône-Alpes	543	65.7	11	73.4	40	61.9	4	100.0	.	.	488	65.6
France métropolitaine	5 016	69.4	89	63.8	393	74.0	16	76.2	11	89.5	4 506	69.0
D.O.M.	50	71.1	1	70.5	49	70.5
France entière	5 066	69.4	90	69.0	393	74.0	16	76.2	11	89.5	4 555	69.0

Avertissement : sur la cohérence des totaux, voir avertissement page 14

Tableau 34 b. Pourcentage des médecins par région et tranche d'âge

MEDECINE DU TRAVAIL	- de 30 ans	30 à 34 ans	35 à 39 ans	40 à 44 ans	45 à 49 ans	50 à 54 ans	55 à 59 ans	60 à 64 ans	65 à 69 ans	70 ans et +	Total En %	Age moyen
Alsace	0.5	6.0	10.9	14.0	23.0	26.7	12.8	3.6	0.5	2.0	100.0	48.1
Aquitaine	.	3.8	3.2	8.2	19.8	43.6	14.7	5.2	0.5	1.0	100.0	50.6
Auvergne	.	1.3	4.1	15.0	25.5	32.5	17.6	2.6	1.3	.	100.0	49.6
Basse Normandie	.	4.0	6.4	10.3	27.6	36.8	11.9	1.5	0.8	0.8	100.0	48.9
Bourgogne	1.0	2.1	5.7	6.8	21.1	31.5	22.1	7.8	0.9	1.0	100.0	50.8
Bretagne	1.1	2.2	6.0	7.3	25.6	34.8	16.4	5.4	0.5	0.6	100.0	49.9
Centre	.	0.6	2.9	8.2	20.7	38.2	16.0	8.8	3.5	1.2	100.0	51.9
Champagne Ardenne	.	4.4	4.2	9.7	29.6	32.5	14.0	4.2	1.2	.	100.0	49.1
Corse	.	.	4.9	9.0	27.6	22.3	13.5	9.0	4.6	9.1	100.0	53.2
Franche-Comté	.	3.0	5.0	8.4	22.1	43.1	12.3	6.1	.	.	100.0	50.2
Haute Normandie	.	5.0	5.6	7.4	37.3	24.1	15.0	3.9	1.8	.	100.0	49.0
Ile-de-France	0.2	3.6	7.1	9.6	25.7	30.5	13.7	5.9	2.3	1.5	100.0	49.8
Languedoc Roussillon	0.8	0.6	8.4	10.3	31.3	27.5	13.3	4.2	2.1	1.4	100.0	49.4
Limousin	.	3.2	4.5	7.5	24.4	37.3	15.6	7.5	.	.	100.0	50.2
Lorraine	.	4.3	5.4	3.4	32.4	31.3	17.8	5.0	0.5	.	100.0	49.8
Midi-Pyrénées	0.4	4.1	10.7	7.8	25.1	28.9	14.9	6.8	0.9	0.4	100.0	49.1
Nord Pas de Calais	0.9	8.4	8.6	9.2	25.7	22.4	17.0	3.6	2.7	1.4	100.0	48.6
Pays de la Loire	.	1.7	9.8	8.6	24.9	33.6	17.0	3.8	0.3	0.3	100.0	49.5
Picardie	.	3.6	5.3	14.1	20.5	37.1	15.9	2.6	0.9	.	100.0	49.4
Poitou-Charentes	.	.	2.5	3.5	24.4	48.6	14.3	5.1	1.6	.	100.0	51.6
Provence-Alpes-Côte d'Azur	0.8	4.3	9.7	6.9	23.7	32.9	10.5	6.5	3.0	1.9	100.0	49.5
Rhône-Alpes	.	6.6	6.1	8.5	30.8	31.3	11.4	4.8	0.6	.	100.0	48.5
France métropolitaine	0.3	3.9	6.9	8.7	26.0	32.4	14.3	5.2	1.5	0.9	100.0	49.6
D.O.M.	2.4	.	20.2	6.3	15.1	40.3	11.0	.	4.7	.	100.0	48.0
France entière	0.3	3.8	7.0	8.6	25.9	32.5	14.2	5.1	1.5	0.9	100.0	49.6

Tableau 34 c. Pourcentage des médecins par secteur d'activité et tranche d'âge

	Age moyen	Effectif En nombre	- de 30 ans	30 à 34 ans	35 à 39 ans	40 à 44 ans	45 à 49 ans	50 à 54 ans	55 à 59 ans	60 à 64 ans	65 à 69 ans	70 ans et +	TOTAL En %
MEDECINE DU TRAVAIL													
Total médecins	49.6	5 016	0.3	3.9	6.9	8.7	26.0	32.4	14.3	5.2	1.5	0.9	100.0
Secteur d'activité													
Hôpital public	47.8	393	0.6	6.5	11.5	11.9	21.8	28.4	12.8	4.9	1.2	0.3	100.0
Hôpital privé PSPH	51.3	16	.	7.7	.	8.2	7.1	45.1	31.8	.	.	.	100.0
Hôpital privé non PSPH	47.4	11	.	11.0	11.7	10.3	.	56.6	10.3	.	.	.	100.0
Centre de santé	49.3	25	.	8.0	20.8	4.1	25.0	12.7	.	21.7	7.8	.	100.0
Cabinet individuel	50.2	75	.	4.0	1.3	9.6	34.9	22.9	17.7	2.8	5.4	1.3	100.0
Cabinet de groupe	47.3	13	.	8.3	17.9	16.2	23.9	.	16.0	17.6	.	.	100.0
Exercice en Société	41.5	2	.	50.0	.	.	.	50.0	100.0
Prévention	49.9	3 860	0.3	3.3	6.0	8.4	26.2	33.3	14.8	5.3	1.4	1.0	100.0
Etablissement social	51.2	12	.	.	.	8.6	26.9	46.5	18.1	.	.	.	100.0
Enseignement et Recherche	47.5	29	.	10.5	14.4	.	32.0	32.5	7.2	.	.	3.4	100.0
Contrôle	50.9	184	.	1.7	2.8	6.5	29.1	38.2	13.2	4.9	2.4	1.1	100.0
Administration	49.5	174	0.6	1.9	6.3	9.5	31.6	30.1	9.4	8.3	1.7	0.6	100.0
Labos et indust. de santé	48.4	8	.	.	.	12.2	47.5	40.3	100.0
Autre établissement sanitaire	50.5	5	59.0	.	41.0	.	.	.	100.0
Autres secteurs	46.0	208	.	11.0	.	.	59.0	.	41.0	.	.	.	100.0

Tableau 34 d. Pourcentage des médecins par secteur d'activité selon la tranche d'âge

	Effectif En nombre	- de 30 ans	30 à 34 ans	35 à 39 ans	40 à 44 ans	45 à 49 ans	50 à 54 ans	55 à 59 ans	60 à 64 ans	65 à 69 ans	70 ans et +	TOTAL En %
MEDECINE DU TRAVAIL												
Total médecins	5 016	100.0	100.0	100.0	100.0	100.0	100.0	100.0	100.0	100.0	100.0	100.0
Secteur d'activité												
Hôpital public	393	17.7	13.2	13.1	10.8	6.6	6.9	7.0	7.4	6.4	2.5	7.8
Hôpital privé PSPH	16	.	0.6	.	0.3	0.1	0.4	0.7	.	.	.	0.3
Hôpital privé non PSPH	11	.	0.6	0.4	0.3	.	0.4	0.2	.	.	.	0.2
Centre de santé	25	.	1.0	1.5	0.2	0.5	0.2	.	2.1	2.7	.	0.5
Cabinet individuel	75	.	1.5	0.3	1.6	2.0	1.1	1.8	0.8	5.4	2.2	1.5
Cabinet de groupe	13	.	0.5	0.6	0.5	0.2	.	0.3	0.8	.	.	0.2
Exercice en Société	2	.	0.5	.	.	.	0.1	0.0
Prévention	3 860	74.7	65.2	67.3	74.5	77.5	79.1	79.8	78.2	74.1	86.4	77.0
Etablissement social	12	.	.	.	0.2	0.2	0.3	0.3	.	.	.	0.2
Enseignement et Recherche	29	.	1.6	1.2	.	0.7	0.6	0.3	.	.	2.2	0.6
Contrôle	184	.	1.6	1.5	2.7	4.1	4.3	3.4	3.5	6.0	4.4	3.7
Administration	174	7.6	1.7	3.1	3.8	4.2	3.2	2.3	5.5	4.1	2.4	3.5
Labos et indust. de santé	8	.	.	.	0.2	0.3	0.2	0.2
Autre établissement sanitaire	5	0.2	.	0.3	.	.	.	0.1
Autres secteurs	208	.	11.8	10.9	4.8	3.4	3.2	3.5	1.6	1.3	.	4.2

Tableau 34 e. Pourcentage des médecins par tranche d'unité urbaine et tranche d'âge

Tranche d'unité urbaine	% Fem	Effectif En nombre	- de 30 ans	30 à 34 ans	35 à 39 ans	40 à 44 ans	45 à 49 ans	50 à 54 ans	55 à 59 ans	60 à 64 ans	65 à 69 ans	70 ans et +	TOTAL En %
Ensemble	69.4	5 016	0.3	3.9	6.9	8.7	26.0	32.4	14.3	5.2	1.5	0.9	100.0
Commune rurale	44.8	55	.	6.0	3.6	6.1	35.3	31.2	11.8	4.1	1.8	.	100.0
U. u. de moins de 5 000 hab.	69.2	65	.	1.8	6.6	8.4	16.8	46.7	15.8	3.9	.	.	100.0
de 5 000 à - de 10 000 hab.	68.4	140	.	4.1	4.6	9.5	29.4	35.3	13.3	2.2	0.7	0.8	100.0
de 10 000 à - de 20 000 hab.	66.2	233	.	4.2	2.8	6.3	24.3	36.6	18.8	6.1	0.9	.	100.0
de 20 000 à - de 50 000 hab.	65.8	521	0.2	2.0	4.7	6.9	29.2	37.7	13.3	4.1	1.2	0.8	100.0
de 50 000 à - de 100 000 hab.	67.3	698	.	1.9	5.5	8.1	26.8	34.1	14.8	5.6	1.6	1.6	100.0
de 100 000 à - de 200 000 hab.	72.5	572	.	3.9	6.5	8.4	25.9	34.8	16.2	3.5	0.6	0.2	100.0
de 200 000 à - de 2 000 000 hab.	69.3	1 823	0.6	5.2	8.9	9.2	25.3	29.0	13.8	5.8	1.5	0.7	100.0
Agglomération parisienne	74.0	909	0.2	3.8	7.1	10.0	25.3	30.8	13.2	5.8	2.2	1.7	100.0

ESTIMATIONS DE LA POPULATION FRANCAISE

Les densités de médecins par zone géographique ou catégorie de la population (- de 15 ans, ou femmes de 15 ans et +) présentées dans de document sont calculées à partir de données des estimations localisées de population de l'INSEE pour 2001 actualisées à 2003 par application d'un facteur multiplicatif correspondant à l'évolution de la population métropolitaine entre 2001 et 2003 soit 1,00995014.

Population 2001 par département (métropole)

N°	DEPARTEMENT	TOTAL	N°	DEPARTEMENT	TOTAL	N°	DEPARTEMENT	TOTAL
01	AIN	525 464	32	GERS	172 312	64	PYRENEES-ATLANTIQUES	607 146
02	AISNE	537 257	33	GIRONDE	1 306 337	65	HAUTES-PYRENEES	222 459
03	ALLIER	343 247	34	HERAULT	917 976	66	PYRENEES-ORIENTALES	398 915
04	ALPES-DE-HAUTE-PROVENCE	141 704	35	ILLE-ET-VILAINE	884 560	67	BAS-RHIN	1 044 312
05	HAUTES-ALPES	123 355	36	INDRE	230 520	68	HAUT-RHIN	717 194
06	ALPES-MARITIMES	1 021 042	37	INDRE-ET-LOIRE	560 811	69	RHONE	1 596 477
07	ARDECHE	288 348	38	ISERE	1 113 083	70	HAUTE-SAONE	230 570
08	ARDENNES	289 567	39	JURA	252 124	71	SAONE-ET-LOIRE	543 085
09	ARIEGE	137 598	40	LANDES	331 733	72	SARTHE	534 802
10	AUBE	293 067	41	LOIR-ET-CHER	317 681	73	SAVOIE	378 930
11	AUDE	312 903	42	LOIRE	727 295	74	HAUTE-SAVOIE	644 866
12	AVEYRON	263 689	43	HAUTE-LOIRE	210 999	75	PARIS	2 132 247
13	BOUCHES-DU-RHONE	1 858 524	44	LOIRE-ATLANTIQUE	1 156 253	76	SEINE-MARITIME	1 244 165
14	CALVADOS	655 840	45	LOIRET	627 028	77	SEINE-ET-MARNE	1 209 537
15	CANTAL	149 502	46	LOT	161 644	78	YVELINES	1 362 663
16	CHARENTE	340 118	47	LOT-ET-GARONNE	306 514	79	DEUX-SEVRES	345 321
17	CHARENTE-MARITIME	564 954	48	LOZERE	73 833	80	SOMME	559 055
18	CHER	313 495	49	MAINE-ET-LOIRE	740 848	81	TARN	345 350
19	CORREZE	232 439	50	MANCHE	483 187	82	TARN-ET-GARONNE	207 591
2A	CORSE-DU-SUD	118 494	51	MARNE	566 857	83	VAR	916 993
2B	HAUTE-CORSE	143 007	52	HAUTE-MARNE	193 307	84	VAUCLUSE	507 357
21	COTE-D'OR	509 385	53	MAYENNE	288 284	85	VENDEE	547 297
22	COTES-D'ARMOR	545 034	54	MEURTHE-ET-MOSELLE	714 688	86	VIENNE	404 281
23	CREUSE	123 398	55	MEUSE	192 131	87	HAUTE-VIENNE	355 436
24	DORDOGNE	390 208	56	MORBIHAN	650 967	88	VOSGES	380 440
25	DOUBS	502 045	57	MOSELLE	1 027 149	89	YONNE	336 272
26	DROME	443 667	58	NIEVRE	224 288	90	TERRITOIRE-DE-BELFORT	138 220
27	EURE-ET-LOIR	548 079	59	NORD	2 566 369	91	ESSONNE	1 138 170
28	EURE-ET-LOIR	409 113	60	OISE	771 734	92	HAUTS-DE-SEINE	1 445 395
29	FINISTERRE	857 627	61	ORNE	292 737	93	SEINE-SAINT-DENIS	1 388 840
30	GARD	632 072	62	PAS-DE-CALAIS	1 447 468	94	VAL-DE-MARNE	1 234 951
31	HAUTE-GARONNE	1 074 796	63	PUY-DE-DOME	607 186	95	VAL D'OISE	1 113 181

Source : Insee-Estimations localisées de la population.

Population 2001 par âge (métropole)

Population totale : 59 038 459

Moins de 20 ans	15 002 853	Moins de 15 ans	11 101 528	De 20 à 64 ans	34 517 009
De 20 à 59 ans	31 854 102	De 15 à 44 ans	24 565 506	65 ans ou plus	9 518 597
60 ans ou plus	12 181 504	De 45 à 74 ans	19 002 465		
		75 ans ou plus	4 368 960		

Source : Insee-Estimations localisées de la population.

Population 2001 dans les classes d'âges utilisées dans le document de travail

Population 0-15 ans 11 870 590 (calcul des densités de pédiatres)

Population féminine 15 ans et + 24 941 923 (calcul des densités de gynécologues)

Population au 1.1.2003 : métropole : 59 625 900 – DOM : 1 761 100

Source : Bilan démographique 2002-Insee Première n° 882, janvier 2003.