

Direction de la recherche, des études,  
de l'évaluation et des statistiques  
DREES

SÉRIE  
STATISTIQUES

**DOCUMENT  
DE  
TRAVAIL**

**Les médecins**  
Estimations au 1<sup>er</sup> janvier 2004

Daniel SICART

n° 78 – mars 2005

# Sommaire

Page

Méthodologie ..... 7

## ***PARTIE I : TABLEAUX DE SYNTHÈSE***

### ***Ensemble des médecins***

Tableau 1 a. Ensemble des médecins (omnipraticiens et spécialistes) par spécialité ..... 17

Tableau 1 b. Médecins généralistes selon les compétences qu'ils détiennent

Tableau 1 c. Médecins acupuncteurs et homéopathes

### ***Médecins par spécialité et secteur d'activité***

Tableau 2 a. Pourcentage des médecins par spécialité et secteur d'activité ..... 20

Tableau 2 b. Effectifs des médecins par spécialité et secteur d'activité

Tableau 2 c. Pourcentage des femmes par spécialité et secteur d'activité

### ***Médecins par spécialité et tranche d'âge***

Tableau 3 a. Pourcentage des médecins par spécialité et par tranche d'âge ..... 23

Tableau 3 b. Effectifs des médecins par spécialité et par tranche d'âge, et âge moyen

Tableau 3 c. Pourcentage de femmes par spécialité et par tranche d'âge

### ***Médecins par spécialité et tranche d'unité urbaine***

Tableau 4 a. Pourcentage des médecins par spécialité et par tranche d'unité urbaine ..... 26

Tableau 4 b. Effectifs des médecins par spécialité et par tranche d'unité urbaine

Tableau 4 c. Pourcentage de femmes par spécialité et par tranche d'unité urbaine

### ***Médecins par région et tranche d'âge, densités par région et département***

Tableau 5 a. Pourcentage des médecins (général. et spécial.) par région et tranche d'âge ..... 29

Tableau 5 b. Effectifs des médecins par région et tranche d'âge, et âge moyen

Tableau 5 c. Pourcentage de femmes par région et tranche d'âge

Tableau 5 d. Effectifs et densité des médecins par région et par département (généralistes /spécialistes)

Tableau 5 e. Effectifs et densité des médecins par région et département (libéraux et salariés)

### ***Médecins par tranche d'âge et secteur d'activité***

Tableau 6 a. Pourcentage des médecins par secteur d'activité et tranche d'âge ..... 36

Tableau 6 b. Effectifs des médecins par secteur d'activité et tranche d'âge

Tableau 6 c. Pourcentage des médecins par tranche d'âge et secteur d'activité

Tableau 6 d. Pourcentage de femmes par secteur d'activité et tranche d'âge

### ***Généralistes par tranche d'âge et secteur d'activité***

Tableau 7 a. Pourcentage des généralistes par secteur d'activité et tranche d'âge ..... 38

Tableau 7 b. Effectifs des généralistes par secteur d'activité et tranche d'âge

Tableau 7 c. Pourcentage des généralistes par tranche d'âge et secteur d'activité

Tableau 7 d. Pourcentage de femmes généralistes par secteur d'activité et tranche d'âge

### ***Spécialistes par tranche d'âge et secteur d'activité***

Tableau 8 a. Pourcentage des spécialistes par secteur d'activité et tranche d'âge.....	40
Tableau 8 b. Effectifs des spécialistes par secteur d'activité et tranche d'âge	
Tableau 8 c. Pourcentage des spécialistes par tranche d'âge et secteur d'activité	
Tableau 8 d. Pourcentage de femmes spécialistes par secteur d'activité et tranche d'âge	

### ***Médecins par tranche d'âge et tranche d'unité urbaine***

Tableau 9 a. Pourcentage des médecins par tranche d'âge et tranche d'unité urbaine .....	42
Tableau 9 b. Effectifs des médecins par tranche d'âge et tranche d'unité urbaine	
Tableau 9 c. Pourcentage des médecins par tranche d'unité urbaine et tranche d'âge	
Tableau 9 d. Pourcentage de femmes par tranche d'âge et tranche d'unité urbaine	

### ***Médecins par région et tranche d'unité urbaine***

Tableau 10 a. Effectifs des médecins par région et secteur d'activité .....	44
Tableau 10 b. Pourcentage des médecins par région et tranche d'âge	
Tableau 10 c. Proportion de médecins ayant eu leur diplôme dans une région, selon la région où ils exercent	
Tableau 10 d. Proportion de médecins exerçant dans une région, selon la région où ils ont obtenu leur diplôme	

### ***Médecins généralistes par région et tranche d'unité urbaine***

Tableau 11 a. Effectifs des généralistes par région et secteur d'activité.....	46
Tableau 11 b. Pourcentage des généralistes par région et tranche d'âge	
Tableau 11 c. Proportion de généralistes ayant eu leur diplôme dans une région, selon la région où ils exercent	
Tableau 11 d. Proportion de généralistes exerçant dans une région, selon la région où ils ont obtenu leur diplôme	

### ***Médecins spécialistes par région et tranche d'unité urbaine***

Tableau 12 a. Effectifs des spécialistes par région et secteur d'activité .....	48
Tableau 12 b. Pourcentage des spécialistes par région et tranche d'âge	
Tableau 12 c. Proportion de généralistes ayant eu leur diplôme dans une région, selon la région où ils exercent	
Tableau 12 d. Proportion de généralistes exerçant dans une région, selon la région où ils ont obtenu leur diplôme	

## ***PARTIE II : DÉTAIL PAR SPÉCIALITÉ***

Tableaux 13 a à 13 e. Anatomie et cytologie pathologique .....	50
a. Effectifs par région et secteur d'activité	
b. Pourcentage par région et tranche d'âge, et âge moyen	
c. Pourcentage par secteur d'activité et tranche d'âge	
d. Pourcentage par secteur d'activité selon la tranche d'âge	
e. Pourcentage par tranche d'unité urbaine selon la tranche d'âge	

Tableaux 14 a à 14 e. Anesthésie-réanimation.....	52
15 a à 15 e. Cardiologie .....	54
16 a à 16 e. Dermato-vénéréologie .....	56
17 a à 17 e. Endocrinologie et métabolismes .....	58
18 a à 18 e. Gynécologie médicale .....	60
19 a à 19 e. Gastro-entéro-hépatologie .....	62
20 a à 20 e. Médecine interne .....	64
21 a à 21 e. Neurologie .....	66
22 a à 22 e. Néphrologie .....	68
23 a à 23 e. Pédiatrie .....	70
24 a à 24 e. Pneumologie .....	72
25 a à 25 e. Radiodiagnostic et imagerie médicale.....	74
26 a à 26 e. Médecine physique et de rééducation .....	76
27 a à 27 e. Rhumatologie .....	78
28 a à 28 e. Chirurgie générale .....	80
29 a à 29 e. Chirurgie orthopédique et traumatologique .....	82
30 a à 30 e. Gynécologie-obstétrique .....	84
31 a à 31 e. Ophtalmologie .....	86
32 a à 32 e. Oto-rhino-laryngologie.....	88
33 a à 33 e. Stomatologie.....	90
34 a à 34 e. Biologie médicale.....	92
35 a à 35 e. Psychiatrie .....	94
36 a à 36 e. Médecine du travail.....	96
Estimations de la population française .....	99

## **Redressement et corrections au 1<sup>er</sup> janvier 2004 des données sur les médecins tirées d'Adeli à des fins statistiques**

Les statistiques publiées par la Drees sur la démographie des médecins, et notamment celles publiées dans le document de travail sur « Les médecins – estimations au 1<sup>er</sup> janvier 2004 », sont élaborées à partir du répertoire administratif Adeli auquel tous les médecins sont tenus de s'inscrire. Malheureusement, une part non négligeable d'entre eux ne le fait pas, surtout en milieu hospitalier. La Drees a donc engagé une procédure de redressement des données ministérielles en confrontant plusieurs sources relatives à la démographie médicale. Cette procédure s'est faite dans le double cadre, statistique et administratif, d'un groupe de travail du Comité national de l'information statistique (CNIS) et d'un comité ministériel d'harmonisation des données relatives à la démographie médicale, créé à la demande du cabinet du secrétariat d'État à la Santé. Les membres de ces groupes étaient nombreux : ordre des médecins, Caisse nationale d'assurance maladie (CNAM), caisses de retraite, mutuelles, fédérations hospitalières (FHF, FIEHP), syndicats professionnels (CSMF, CGT-FO), INSEE, représentants des directions du ministère : hôpitaux, Sécurité sociale, santé, représentants du Commissariat général au plan, de l'assistance publique des hôpitaux de Paris, de la conférence des doyens. Ces travaux ont été exposés au cours des années 1999 et 2000 et se sont achevés en 2001. Un accord a été obtenu de l'ensemble des membres des groupes tels qu'ils avaient été fixés en 1998 (CNIS) et en 1999 (comité ministériel) sur la façon d'estimer le nombre global de médecins, ainsi que sa répartition par région.

### **A – Le nombre total des médecins**

Le graphique 1 représente l'évolution du nombre de médecins actifs selon plusieurs sources – Ordre des médecins, Adeli non redressé, enquêtes Emploi en tendance, recensement – après correction pour la sous-estimation du nombre d'internes dans les deux dernières sources (encadré). Le nombre de médecins estimé à partir de l'enquête Emploi étant assez variable d'une année à l'autre du fait de la petite taille de l'échantillon<sup>1</sup>, l'estimation du nombre de médecins à partir de cette source s'est fait chaque année (à partir de 1999) à l'aide d'une tendance calculée sur la série de données depuis 1983. Le choix du type de régression (linéaire, polynomial, logarithmique...) est révisable chaque année pour tenir compte des inflexions possibles de la tendance.

La série « estimée » par la Drees par redressement d'Adeli est également représentée sur le graphique.

---

<sup>1</sup> De 269 à 315 médecins hors internes selon le trimestre d'interrogation en 2004.

Graphique 1 – Évolution du nombre de médecins en France métropolitaine selon différentes sources

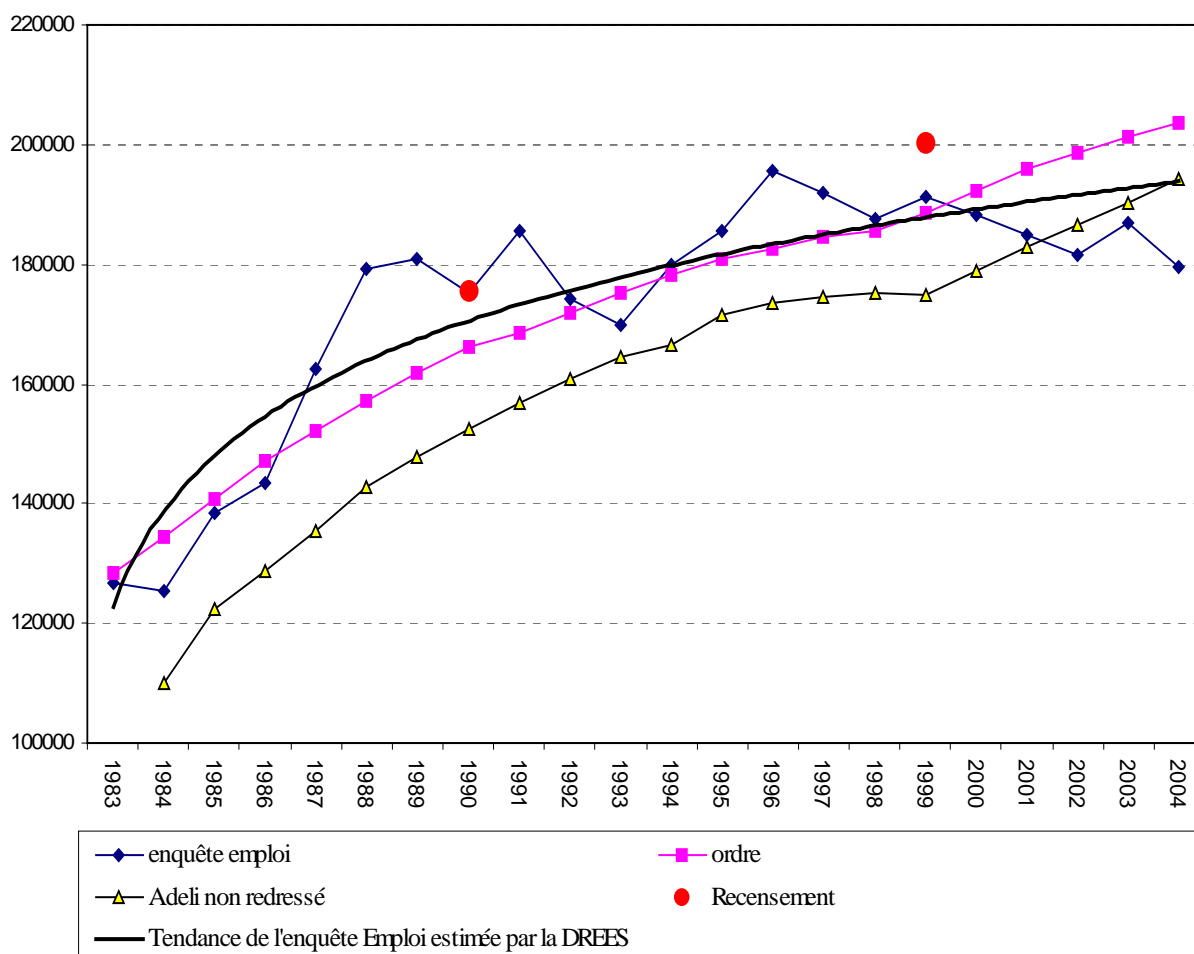

Ainsi, au 1<sup>er</sup> janvier 2004 les données France métropolitaine provenant des différentes sources donnaient :

194 231 pour Adeli,  
 203 487 médecins pour l'Ordre,  
 193 792 estimé à partir de la tendance issue des données des enquêtes Emploi (à l'exclusion des internes).

Sur les années récentes, l'estimation issue de l'enquête Emploi se situe à un niveau relativement faible (voir graphique ci-dessus) : en effet, cette enquête a montré sur la période récente une tendance d'évolution à la baisse des effectifs, peu cohérente avec les autres sources.

**Encadré : Les recensements généraux de la population de l'Insee  
de 1982, 1990 et 1999**

La classification par profession dans le recensement et dans l'enquête emploi sont les mêmes. Pour les médecins, cinq classes sont distinguées :

- Libéraux spécialistes,
- Libéraux généralistes,
- Salariés hospitaliers,
- Salariés non hospitaliers,
- Étudiants hospitaliers et stagiaires internes.

Dans l'enquête Emploi comme dans le recensement, il y a manifestement confusion entre internes et médecins hospitaliers dans l'attribution de la profession lors du codage : beaucoup de médecins hospitaliers sont en effet trop jeunes, et le nombre d'internes recensés par l'Insee est très nettement inférieur à celui donné par les enquêtes auprès des hôpitaux (SAE). En prenant comme règle d'affecter les médecins de moins de trente ans dans la catégorie d'interne, on réconcilie (grossièrement) le recensement et la SAE sur le nombre d'internes. Ce faisant, on recensait environ 175 500 médecins en mars 1990. La tendance de l'enquête Emploi redressée selon les mêmes critères (transformation des moins de trente ans en internes) donne 173 000, l'Ordre des médecins 166 000 et Adeli 148 000. L'écart entre le recensement de 1982 et les données de l'Ordre est du même ordre de grandeur que celui de 1990. Il reste du même ordre de grandeur en 1999. En effet, d'après les données du dernier recensement, on comptait 200 200 médecins de 30 ans ou plus cette année-là mais 188 500 médecins selon les fichiers de l'Ordre. Les données des recensements valident donc notre méthode de redressement pour ces années.

## **B – Le partage entre libéraux et salariés**

### *1. Les libéraux*

Lors des travaux d'harmonisation menés dans le cadre du CNIS, trois sources de données sur les médecins libéraux avaient été examinées : l'enquête emploi, Adeli et le Système national inter régime (SNIR) élaboré par la CNAMTS. Sur les années récentes, les effectifs de médecins libéraux tirés des enquêtes Emploi montrent une baisse sensible, peu vraisemblable, et ne semblent donc plus constituer des bases de comparaison valides<sup>2</sup>.

La comparaison des données d'Adeli avec celles de la CNAMTS reste elle possible, mais nécessite comme par le passé que les différences de champ entre les deux sources soient corrigées. En effet, dans Adeli, le champ des médecins libéraux est constitué de tous ceux ayant une activité libérale, qu'il s'agisse de leur activité principale ou non, qu'ils soient remplaçants ou non (les médecins ayant une activité mixte, libérale et salariée, sont donc classés parmi les libéraux). Les praticiens hospitaliers temps plein ayant une activité libérale à l'hôpital sont en revanche comptés parmi les salariés.

---

<sup>2</sup> Ainsi, selon l'enquête Emploi 2004, le nombre de médecins libéraux de 30 ans ou plus serait voisin de 110 500, soit un nombre plutôt faible en regard des effectifs tirés d'Adeli ou du SNIR pour la même année (resp. 120 584 et 113 865). Si l'on estime les effectifs de médecins libéraux pour 2004 en ajustant une courbe de tendance logarithmique aux enquêtes Emploi de 1983 à 2004 (ce qui conduit à minimiser l'impact de la baisse des libéraux observée dans ces enquêtes entre 1996 et 2002), on arrive à un effectif certes plus important (un peu plus de 114 800), mais probablement encore sous-estimé.

Les données du SNIR, quant à elles, excluent les remplaçants et les biologistes (ces derniers n'étant pas dénombrés avec les médecins), mais incluent les praticiens hospitaliers temps plein ayant une activité libérale à l'hôpital. Ces différences peuvent être quantifiées à partir des éléments présents dans Adeli, ce qui permet de reconstituer un effectif de médecins libéraux inscrits dans Adeli dans le champ du SNIR.

120 584 médecins libéraux dans Adeli :

- 6 301 remplaçants,  
 - 876 biologistes non remplaçants,  
 + 4 121 praticiens hospitaliers plein temps non biologistes non remplaçants ayant une activité libérale à l'hôpital,  
 soit : 117 528 médecins libéraux « champ SNIR » inscrits dans ADELI.

À champ comparable (« champ SNIR »), la différence entre le nombre de médecins libéraux inscrits dans Adeli (117 528) et dans le SNIR (113 865) est de 3 663 au 1<sup>er</sup> janvier 2004, soit 3,2 % de médecins en plus dans Adeli. Cette différence est en constante augmentation, puisqu'elle n'était que de 1,4 % au 1<sup>er</sup> janvier 2000, de 1,9 % au 1<sup>er</sup> janvier 2001, de 2,3 % au 1<sup>er</sup> janvier 2002, de 2,8 % au 1<sup>er</sup> janvier 2003. Nous continuerons cependant de ne pas redresser les médecins libéraux, comme cela avait été décidé lors des travaux du CNIS sur l'harmonisation au vu de l'écart constaté en 2000, tout en gardant à l'esprit que les raisons de cette différence devront probablement être approfondies.

## 2. Les salariés

Le nombre estimé de médecins salariés se déduit de celui de l'estimation globale (203 487) et du nombre de libéraux dans Adeli (120 584) : 82 903. Ce nombre est décomposé en 59 192 salariés des hôpitaux et 23 711 salariés non hospitaliers par application de la part tendancielle des médecins salariés hospitaliers dans les médecins salariés estimée à partir des enquêtes Eploi.

## 3. Bilan du redressement au niveau national par catégorie de médecins

Pour 2004 (comme pour les années précédentes), le redressement laisse inchangés le nombre de médecins libéraux et le nombre de praticiens hospitaliers temps plein (PHTP) avec secteur privé à l'hôpital. Pour 2004, il conduit en revanche à augmenter de 21 % le nombre de salariés hospitaliers, et de 8 % le nombre de salariés non hospitaliers (tableau 1).

Tableau 1 – Effet du redressement sur les effectifs de médecins déclarés dans Adeli au 1/1/2004

	2004	ADELI non redressé	ADELI redressé	différence
France métropolitaine	Libéraux	96863	96 863	0,0%
	Mixtes	23721	23 721	0,0%
	PHTP avec secteur privé	4 131	4 131	0,0%
	salariés hospitaliers	47 513	55 061	15,9%
	salariés non hospitaliers	22 003	23 711	7,8%
	<b>total</b>	<b>194 231</b>	<b>203 487</b>	<b>4,8%</b>
France entière	<b>total</b>	<b>198 140</b>	<b>207 736</b>	<b>4,8%</b>

Source : Adeli – DREES.



## C – La répartition entre les régions

Jusqu'ici, nous n'avons évoqué que le redressement au niveau national. Lorsque l'on descend à un niveau géographique plus fin, il est nécessaire de tenir compte du fait que les médecins peuvent être plus ou moins bien inscrits dans Adeli selon les départements. Les hypothèses implicites derrière cette procédure de redressement sont, d'une part, que le fichier de l'Ordre apparaît plus fiable (en particulier pour les salariés) que le répertoire Adeli (notamment parce qu'il sert aux paiements des cotisations à l'Ordre), et, d'autre part, qu'il est de qualité constante selon les départements.

Le redressement n'a été effectué au niveau département (y c. DOM<sup>3</sup>) que deux ans pour la publication des résultats au 1.1.2002. Le document de travail n° 44 « Les médecins – estimations au 1<sup>er</sup> janvier 2002 » présente en détail l'incidence de ce changement de méthode.

DU FAIT DE CES CHANGEMENTS, IL EST DÉCONSEILLÉ DE COMPARER DES DONNÉES PAR DÉPARTEMENT PORTANT SUR DES DONNÉES 2001 ET ANTÉRIEURES AVEC DES DONNÉES PAR DÉPARTEMENT PORTANT SUR LES ANNÉES 2002 ET POSTÉRIEURES.

Plus précisément, le redressement par département s'effectue de la manière suivante:

- Pour chaque département, on retire au nombre de médecins inscrits à l'Ordre le nombre de médecins libéraux inscrits dans Adeli et le nombre de PHTP ayant un secteur privé à l'hôpital. Ces derniers sont en effet considérés comme « corrects » dans Adeli. On obtient donc pour chaque département l'équivalent d'un nombre de médecins salariés inscrits à l'ordre (l'Ordre des médecins ne fournit pas directement cette information).
- On applique la structure départementale qui en découle à l'ensemble des médecins salariés inscrits dans Adeli. Cela représente donc pour ces derniers un deuxième critère de redressement : le premier critère de redressement tient en effet compte de leur secteur d'activité (hospitalier et non hospitalier), le second de leur département d'exercice. Par calages successifs sur deux marges indépendantes, on obtient 200 poids de redressement différents qui dépendent du département d'exercice (100 différents, en comptant deux départements pour la Corse et 4 départements pour les DOM) et du secteur d'activité (deux différents).

---

<sup>3</sup> Les départements d'Outre-Mer posent un problème particulier, dans la mesure où l'enquête Emploi dans ces départements ne contient pas d'information au niveau de la catégorie sociale à 4 chiffres, et ne permet donc pas d'isoler médecins hospitaliers et non hospitaliers. Toutefois, dans la mesure où, d'une part, le redressement n'utilise que la répartition des médecins salariés entre médecins salariés hospitaliers et non hospitaliers sur l'ensemble de la France (et non cette répartition par région ou département), et que, d'autre part, la répartition entre ces deux catégories de médecins estimée pour les DOM à partir d'Adeli non redressé était proche de cette répartition estimée pour la France métropolitaine à partir de l'enquête Emploi, il a été décidé que la répartition des médecins salariés entre hospitaliers et non-hospitaliers utilisée pour la France métropolitaine pouvait également être utilisée à des fins de redressement pour la France entière.

Tableau 2 – Effet du redressement en 2004 (par département)

région	département	<i>Adeli non redressé</i>	Adeli redressé ou non		<i>Adeli non redressé</i>		Redressement		Adeli redressé	
		<i>total</i>	libéraux ou mixtes (hors phtp avec secteur privé)	salariés avec secteur privé à l'hôpital	<i>salariés hosp. non redressés</i>	<i>salariés non hosp non redressés</i>	poids salariés hosp.	poids salariés non hosp.	Total	Effet redressement
ÎLE-DE-FRANCE	75	18262	9631	269	5911	2451	1,04	0,97	18428	1%
	77	2957	1889	70	687	311	1,11	1,04	3044	3%
	78	4162	2724	72	833	533	1,19	1,12	4383	5%
	91	3282	2072	33	763	414	1,05	0,98	3313	1%
	92	6196	3415	28	1487	1266	1,09	1,02	6349	2%
	93	4090	2287	33	1057	713	0,98	0,92	4017	-2%
	94	4534	2437	49	1558	490	1,26	1,19	5038	11%
	95	3110	1923	50	773	364	1,00	0,94	3091	-1%
	CHAMPAGNE-ARDENNE	08	658	400	26	170	62	1,28	1,20	719
10		680	437	25	135	83	1,12	1,05	701	3%
51		1748	1009	33	493	213	1,11	1,04	1811	4%
52		463	301	13	98	51	1,24	1,16	495	7%
PICARDIE	02	1216	699	59	328	130	1,14	1,07	1273	5%
	60	1733	1019	70	429	215	1,14	1,07	1809	4%
	80	1674	939	51	515	169	1,12	1,05	1744	4%
	27	1007	663	0	217	127	1,40	1,32	1135	13%
HAUTE-NORMANDIE	76	3626	2240	82	890	414	1,11	1,04	3741	3%
	18	696	422	34	165	75	1,16	1,09	730	5%
CENTRE	28	912	544	32	227	109	1,14	1,07	952	4%
	36	505	314	14	119	58	1,11	1,04	521	3%
	37	1987	1145	23	592	227	1,10	1,03	2053	3%
	41	743	512	12	154	65	1,26	1,18	795	7%
	45	1512	950	26	345	191	1,19	1,12	1602	6%
	14	2020	1189	48	549	234	1,19	1,11	2149	6%
BASSE-NORMANDIE	50	1113	681	26	293	113	1,15	1,08	1167	5%
	61	630	373	14	170	73	1,16	1,09	663	5%
	21	1703	1033	43	431	196	1,23	1,16	1835	8%
BOURGOGNE	58	526	350	20	102	54	1,24	1,16	559	6%
	71	1355	846	44	285	180	1,08	1,01	1381	2%
	89	772	501	28	160	83	1,23	1,15	821	6%
	59	7843	4809	133	2062	839	1,19	1,11	8327	6%
	62	3464	2179	79	738	468	1,11	1,04	3568	3%
LORRAINE	54	2683	1456	64	832	331	1,12	1,05	2796	4%
	55	386	238	15	95	38	1,09	1,03	396	3%
	57	2574	1611	113	563	287	1,28	1,20	2789	8%
	88	909	571	51	180	107	1,14	1,07	943	4%
	67	3718	2282	155	925	356	1,25	1,17	4011	8%
ALSACE	68	2054	1158	153	503	240	1,16	1,09	2158	5%
	25	1611	963	69	432	147	1,27	1,19	1756	9%
FRANCHE-COMTÉ	39	600	370	23	142	65	1,24	1,16	645	7%
	70	513	309	6	155	43	1,14	1,07	538	5%
	90	360	220	25	75	40	1,17	1,10	377	5%
	44	3605	2287	56	836	426	1,19	1,12	3819	6%
PAYS DE LA LOIRE	49	2065	1300	32	513	220	1,16	1,09	2165	5%
	53	569	353	17	129	70	1,20	1,12	603	6%
	72	1257	786	41	288	142	1,18	1,11	1325	5%
	85	1285	820	39	278	148	1,09	1,02	1314	2%
	22	1435	919	20	352	144	1,10	1,03	1475	3%
BRETAGNE										

	29	2585	1585	32	719	249	1,26	1,18	2818	9%
	35	2846	1664	55	775	352	1,15	1,08	2995	5%
	56	1827	1169	49	433	176	1,18	1,11	1925	5%
POITOU-	16	894	586	21	187	100	1,20	1,12	943	5%
CHARENTES	17	1675	1144	38	346	147	1,15	1,08	1737	4%
	79	854	500	31	198	125	1,09	1,02	874	2%
	86	1366	777	25	418	146	1,03	0,97	1373	1%
AQUITAINE	24	983	667	25	174	117	1,14	1,07	1015	3%
	33	4817	3469	98	931	319	1,57	1,48	5503	14%
	40	942	665	29	163	85	1,15	1,08	973	3%
	47	812	533	0	188	91	1,17	1,09	852	5%
	64	2043	1546	26	319	152	1,48	1,39	2254	10%
MIDI-	09	400	241	15	105	39	1,19	1,11	424	6%
PYRÉNÉES	12	734	465	16	182	71	1,13	1,06	761	4%
	31	4891	3355	58	1052	426	1,03	0,97	4908	0%
	32	476	318	7	104	47	1,17	1,10	498	5%
	46	442	280	17	103	42	1,30	1,22	482	9%
	65	777	492	20	198	67	1,24	1,16	836	8%
	81	1018	683	26	210	99	1,51	1,42	1167	15%
	82	566	401	4	102	59	1,28	1,20	606	7%
LIMOUSIN	19	645	425	22	122	76	1,18	1,11	676	5%
	23	308	189	6	82	31	1,17	1,10	325	6%
	87	1383	793	27	416	147	1,05	0,99	1404	2%
RHÔNE-	01	1048	687	24	206	131	1,21	1,13	1108	6%
ALPES	07	693	482	13	128	70	1,17	1,10	722	4%
	26	1265	800	38	269	158	1,16	1,09	1323	5%
	38	3509	2316	13	792	388	1,23	1,15	3752	7%
	42	2250	1306	56	620	268	1,08	1,01	2302	2%
	69	6685	3709	149	1921	906	1,10	1,03	6903	3%
	73	1182	825	19	227	111	1,39	1,30	1304	10%
	74	1827	1251	73	310	193	1,35	1,27	1987	9%
AUVERGNE	03	914	573	47	217	77	1,12	1,05	945	3%
	15	377	240	4	99	34	1,15	1,08	395	5%
	43	427	287	20	79	41	1,27	1,19	456	7%
	63	2068	1264	52	532	220	1,13	1,06	2148	4%
LANGUEDOC-	11	981	685	20	204	72	1,30	1,22	1059	8%
ROUSSILLON	30	2051	1406	30	401	214	1,20	1,12	2157	5%
	34	3903	2672	52	916	263	1,28	1,20	4217	8%
	48	158	103	3	31	21	1,32	1,24	173	9%
	66	1381	1025	19	225	112	1,22	1,14	1445	5%
PACA	04	462	308	11	93	50	1,17	1,09	482	4%
	05	492	269	13	162	48	1,05	0,99	500	2%
	06	4463	3140	92	888	343	1,26	1,18	4760	7%
	13	8302	5617	217	1647	821	1,18	1,10	8677	5%
	83	3081	2271	42	486	282	1,22	1,14	3226	5%
	84	1739	1211	39	324	165	1,21	1,14	1830	5%
CORSE	2A	453	309	13	87	44	1,22	1,15	479	6%
	2B	433	305	7	88	33	1,28	1,20	464	7%
DOM	9A	940	572	12	254	102	1,06	1,00	956	2%
	9B	895	501	29	287	78	1,23	1,15	972	9%
	9C	287	115	2	98	72	1,37	1,29	344	20%
	9D	1787	1181	31	419	156	1,35	1,27	1977	11%
France métro		194231	120584	4131	47513	22003	1,16	1,08	203487	5%
France totale		198140	122953	4205	48571	22411	1,16	1,08	207736	5%

## **D – L’apurement du fichier Adeli, avant redressement**

Avant d’effectuer les redressements décrits ci-dessus, le répertoire Adeli a été corrigé des incohérences et apuré des doubles comptes.

### 1 ) Élimination des observations inexploitables.

Les enregistrements dont certains éléments indispensables n’étaient pas renseignés ont été éliminés de la base : c’est le cas lorsqu’on ne sait pas si le médecin est généraliste ou non ; lorsque l’on ne connaît pas sa situation professionnelle (libéral / salarié) ; ou quand toutes les variables concernant les différents exercices du médecin sont manquantes du fait d’un dossier incomplet (secteur d’activité, lieu d’exercice, etc...). Cela représente en tout assez peu de médecins (une soixantaine). Même s’ils exercent bel et bien en réalité, ils sont éliminés du fichier.

### 2 ) Apurement des doubles comptes

Des médecins actifs sont inscrits dans deux départements. Dans ce cas on ne garde que l’observation correspondant à la date d’inscription à la Ddass la plus récente.

3 ) Les informations sur les spécialités ou orientations des médecins dans Adeli se basent sur les diplômes déclarés par les médecins, et ne préjugent pas de l’activité qu’ils exercent réellement (à l’exception des informations 1.c sur l’homéopathie et l’acupuncture qui se basent sur une information demandée sur l’exercice).

### 4 ) Corrections du classement en spécialiste

Même si cela nous éloigne des conceptions de l’Ordre des médecins, les médecins considérés comme spécialistes sont ici :

- les médecins ayant une nature de qualification codée '1' (qualifié spécialiste par le Conseil de l’Ordre).
- les médecins ayant une nature de qualification codée '4' (compétence exclusive) dans les disciplines suivantes : gynécologie médicale (codée 17), obstétrique (32), gynécologie médicale et obstétrique (48) et chirurgie urologique (47).
- les médecins ayant une nature de qualification codée '0' (concours de praticien hospitalier) et pratiquant une discipline de qualification reconnue par l’Ordre des médecins comme une spécialité.

*Les médecins qui se déclarent spécialistes (ou qui ne se déclarent ni spécialistes ni généralistes) et qui ne sont pas dans l’une de ces trois catégories sont reclassés en généralistes. En 2002, pour la première fois, ont été détectés une vingtaine de médecins se déclarant qualifiés spécialistes avec une spécialité non reconnue. Il s’agissait de gérontologues qui ont été recodés en généralistes*

## E – Les regroupements de spécialités utilisés

Le tableau 3 précise les regroupements de spécialités utilisés pour la publication des statistiques de ce document.

Tableau 3 – Regroupements des disciplines de qualifications utilisés par la Drees

Omnipraticiens	Médecine générale (00) et modes d'exercice particulier (voir ci-dessous)	
Spécialités médicales	Anatomie cyto-pathologie (02), Anesthésie-réanimation (03), Oncologie médicale (06), Cardiologie (07), Dermatologie (13), Médecine interne (15 et 25, voir ci-dessous), Endocrinologie (16), Gynécologie médicale (17), Gastro-entérologie (20), Hématologie (21), Médecine interne (25), Médecine nucléaire (27), Néphrologie (28), Neurologie (30), Pédiatrie (36), Pneumologie (38), Radiodiagnostic (41), Radiothérapie (42 et 50, voir ci-dessous), Médecine physique et de rééducation (44), Rhumatologie (45), Génétique médicale (68).	
Spécialités chirurgicales	Chirurgie générale (08), Chirurgie maxillo-faciale (09), Chirurgie infantile (10), Chirurgie plastique (11), Chirurgie thoracique et cardiaque (12), Gynécologie obstétrique (18, 32 et 48, voir ci-dessous), Neurochirurgie (29), Ophtalmologie (33), Oto-rhino-laryngologie (35), Stomatologie (46, 70, 71, 75, 80, voir ci-dessous), Chirurgie urologique (47), Chirurgie orthopédique et traumatologique (53), Chirurgie vasculaire (58), Chirurgie viscérale (77)	
Biologie	Voir tableau ci-après.	
Psychiatrie	31 Neuropsychiatrie 39 Psychiatrie	40 Psychiatrie enfant et adolescent
Santé publique et médecine du travail	Médecine du travail (23), Santé publique (56)	

## Détails de certains regroupements à l'intérieur des groupes de disciplines

Mode d'exercice particulier : proche de la médecine générale	15 Gériatrie( couplé avec médecine polyvalente gériatrique dans certaines publications) 22 Médecine du sport 24 Pathologie des infections tropicales 34 Médecine de catastrophe 37 Phoniatrie 43 Réanimation médicale 49 Médecine pénitentiaire 51 Hygiène hospitalière médicale 52 Hydrologie et climatologie médicale	55 Médecine aérospatiale 72 Toxicomanie et alcoologie 74 Médecine polyvalente d'urgence 76 Médecine polyvalente gériatrique 83 Aide médicale urgente 92 Techniques transfusionnelles 94 Évaluation et traitement de la douleur 97 Médecine d'urgence
- éloigné de la médecine générale	01 Allergologie 04 Angéiologie	14 Diabétologie nutrition 26 Médecine légale
Radiothérapie	42 Oncologie radiothérapique	50 Radiothérapie
Gynécologie obstétrique	18 Gynécologie obstétrique 32 Obstétrique	48 Gynécologie médicale et obstétrique
Stomatologie	46 Chirurgie maxillo-faciale – stomatologie 70 Orthopédie dento maxillo faciale 71 Orthopédie dento faciale	75 Odontologie polyvalente 80 Stomatologie
Biologie	05 Biologie médicale 19 Hémobiologie 54 Génétique 57 Immunologie 59 Pharmacologie clinique et toxicologie 60 Hygiène hospitalière biologique 61 Biochimie 62 Bactériologie virologique 63 Hématologie biologique 64 Immunologie biologique	65 Parasitologie 66 Toxicologie et pharmacologie 67 Biophysique 69 Biologie cellulaire histologie 79 Biologie des agents infectieux 87 Pharmacie hospitalière 90 Radiopharmacie radiobiologie 91 Pharmacocinétique et métabolismes 93 Explorations fonctionnelles 96. Recherche médicale

## AVERTISSEMENT

Les chiffres publiés sont des estimations obtenues après redressement du fichier Adeli. Pour cette raison, certaines opérations semblent ne pas tomber « justes » aux yeux du lecteur. Par exemple, si l'on a  $1,4 + 1,2 = 2,6$ , la présentation arrondie dans le tableau diffusé donne  $1 + 1 = 3$ ; chaque donnée élémentaire est juste, mais l'opération faite sur les données arrondies semble, à tort, fausse.

Tableau 1 a. Ensemble des médecins

	Total Métropole			Libéraux		Total salariés		Salariés hospitaliers		Autres salariés		D.O.M.
	Nombre	dens.*	Femmes en %	Nombre	Femmes en %	Nombre	Femmes en %	Nombre	Femmes en %	Nombre	Femmes en %	
<b>Ensemble des médecins</b>	<b>203 487</b>	<b>340</b>	<b>37.7</b>	<b>120 584</b>	<b>30.1</b>	<b>82 903</b>	<b>48.6</b>	<b>59 130</b>	<b>41.4</b>	<b>23 773</b>	<b>66.3</b>	<b>4 249</b>
<b>Omnipraticiens</b>	<b>99 646</b>	<b>166</b>	<b>37.4</b>	<b>68 053</b>	<b>28.5</b>	<b>31 593</b>	<b>56.6</b>	<b>16 995</b>	<b>48.0</b>	<b>14 598</b>	<b>66.6</b>	<b>2 308</b>
Médecine générale	82 141	137	37.9	57 988	29.3	24 153	58.7	12 877	50.0	11 276	68.5	2 117
Autres (voir tableau 1 b.)	17 505	29	35.0	10 065	24.0	7 440	49.8	4 118	41.5	3 322	60.2	191
<b>Spécialistes</b>	<b>103 841</b>	<b>173</b>	<b>37.9</b>	<b>52 531</b>	<b>32.3</b>	<b>51 310</b>	<b>43.7</b>	<b>42 135</b>	<b>38.8</b>	<b>9 175</b>	<b>65.9</b>	<b>1 941</b>
<b>Spécialités médicales</b>	<b>56 699</b>	<b>95</b>	<b>39.2</b>	<b>28 996</b>	<b>35.5</b>	<b>27 703</b>	<b>43.1</b>	<b>25 715</b>	<b>41.2</b>	<b>1 988</b>	<b>68.5</b>	<b>1 051</b>
Anatomie et cytologie pathologique	1 585	3	59.1	733	50.5	852	66.5	790	66.7	62	64.3	24
Anesthésiologie Réanimation	10 147	17	36.8	3330	26.2	6 817	41.9	6735	41.8	82	50.0	234
Cardiologie	5 902	10	16.8	3793	13.6	2 109	22.5	2032	21.9	77	36.0	93
Dermatologie et vénéréologie	4 001	7	63.0	3435	63.5	566	60.0	470	57.9	96	69.9	60
Endocrinologie et métabolismes	1 410	2	66.9	719	67.7	691	66.1	651	66.4	40	60.9	30
Gastro-Entérologie Hépatologie	3 313	6	20.5	1949	15.3	1 364	27.9	1304	28.2	60	21.3	64
Génétique médicale	111	0	61.6	6	100.0	105	59.4	99	59.0	6	66.3	3
Gynécologie médicale	1 850	7	90.2	1684	90.7	166	84.4	83	72.9	83	96.1	10
Hématologie	314	1	49.0	13	46.2	301	49.2	275	47.6	26	65.8	9
Médecine interne	2 444	4	25.5	399	16.5	2 045	27.2	1975	27.4	69	22.4	29
Médecine nucléaire	406	1	30.6	151	21.9	255	35.8	245	36.3	9	21.1	1
Médecine physique et de rééducation	1 894	3	40.3	575	21.4	1 319	48.5	1145	46.5	174	61.6	23
Néphrologie	1 114	2	28.5	259	22.4	855	30.4	814	29.8	41	41.4	29
Neurologie	1 729	3	38.9	710	34.2	1 019	42.1	981	41.6	38	54.0	32
Oncologie médicale	533	1	40.8	138	26.8	395	45.7	389	45.4	6	66.3	3
Pédiatrie	6 549	55	58.3	2910	52.9	3 639	62.7	2817	55.0	823	89.0	178
Pneumologie	2 635	4	31.6	1059	23.7	1 576	36.9	1479	35.8	97	53.4	36
Radiodiagnostic et imagerie médicale	7 510	13	27.9	4979	20.9	2 531	41.7	2419	41.5	112	47.3	153
Radiothérapie	617	1	33.2	283	28.3	334	37.4	328	37.3	5	40.2	11
Rhumatologie	2 635	4	33.8	1871	30.3	764	42.4	682	41.2	83	52.6	30
<b>Spécialités chirurgicales</b>	<b>24 169</b>	<b>40</b>	<b>23.0</b>	<b>16 044</b>	<b>24.3</b>	<b>8 125</b>	<b>20.5</b>	<b>7 781</b>	<b>19.2</b>	<b>344</b>	<b>51.6</b>	<b>544</b>
Chirurgie générale	4 548	8	6.2	2 027	3.9	2 521	8.0	2 484	8.0	37	8.5	93
Chirurgie infantile	121	0	33.0	20	25.0	101	34.6	101	34.6	.	.	8
Chirurgie maxillo-faciale	51	0	29.7	32	12.5	19	58.3	19	58.3	.	.	0
Chirurgie orthopédique et traumatologique	2 084	3	2.5	1 270	1.7	814	3.6	804	3.5	10	9.9	36
Chirurgie plastique et reconstructrice	395	1	17.1	328	17.4	67	15.6	66	15.8	1	.	10
Chirurgie thoracique et cardiaque	228	0	6.0	84	2.4	144	8.1	143	8.2	1	.	9
Chirurgie urologique	540	1	2.2	356	1.1	184	4.2	184	4.2	.	.	9
Chirurgie vasculaire	349	1	4.9	227	3.5	122	7.4	122	7.4	.	.	3
Chirurgie viscérale	526	1	12.8	172	7.0	354	15.7	350	15.5	3	32.5	13
Gynécologie obstétrique	5 207	21	37.3	3 334	39.2	1 873	33.9	1 804	33.0	69	58.8	172
Neurochirurgie	372	1	8.6	88	6.8	284	9.1	281	9.2	4	.	14
Ophtalmologie	5 410	9	43.3	4 639	42.1	771	50.8	652	47.1	119	71.2	104
Oto-rhino laryngologie	2 960	5	15.9	2 271	12.4	689	27.3	639	26.2	50	41.2	55
Stomatologie	1 378	2	15.8	1 196	13.6	182	30.1	132	21.5	50	52.8	18
Biologie médicale	3 071	5	47.3	924	32.1	2 147	53.9	1 515	52.9	632	56.2	64
Psychiatrie	13 556	23	42.7	6 490	37.3	7 066	47.7	6 195	46.7	871	55.2	209
Médecine du travail	5 211	9	69.6	66	56.1	5 145	69.8	444	75.0	4 701	69.3	52
Santé publique	1 135	2	59.4	11	54.5	1 124	59.4	486	52.5	639	64.6	22
D.O.M.	4 249	242	32.2	2 369	27.6	1 880	38.0	1 398	32.6	482	53.6	
<b>France métropolitaine + D.O.M.</b>	<b>207 736</b>	<b>337</b>	<b>37.5</b>	<b>122 953</b>	<b>30.1</b>	<b>84 783</b>	<b>48.4</b>	<b>60 528</b>	<b>41.2</b>	<b>24 255</b>	<b>66.1</b>	

\* Nombre de médecins pour 100 000 habitants, sauf pour la pédiatrie (enfants de 15 ans et moins) et gynécologie obstétrique (femmes de 15 ans et plus).  
Pour les densités régionales et départementales, voir les tableaux 5d et 5e.

Avertissement : sur la cohérence des totaux, voir avertissement page précédente

Tableau 1 b. Médecins généralistes selon les compétences qu'ils détiennent

Omnipraticiens	Total Métropole		Libéraux		Total salariés		Salariés hospitaliers		Autres salariés		D.O.M. Nombre
	Nombre	Femmes en %	Nombre	Femmes en %	Nombre	Femmes en %	Nombre	Femmes en %	Nombre	Femmes en %	
<b>Ensemble des omnipraticiens</b>	<b>99 646</b>	<b>37.4</b>	<b>68 053</b>	<b>28.5</b>	<b>31 593</b>	<b>56.6</b>	<b>16 995</b>	<b>48.0</b>	<b>14 598</b>	<b>66.6</b>	<b>2 308</b>
<b>Médecine générale</b>	<b>82 141</b>	<b>37.9</b>	<b>57 988</b>	<b>29.3</b>	<b>24 153</b>	<b>58.7</b>	<b>12 877</b>	<b>50.0</b>	<b>11 276</b>	<b>68.5</b>	<b>2 117</b>
<b>Autres</b>	<b>17 505</b>	<b>35.0</b>	<b>10 065</b>	<b>24.0</b>	<b>7 440</b>	<b>49.8</b>	<b>4 118</b>	<b>41.5</b>	<b>3 322</b>	<b>60.2</b>	<b>191</b>
Aide médicale d'urgence	797	34.1	221	29.0	576	36.0	537	34.6	39	56.0	16
Allergologie	717	59.1	572	56.5	145	69.4	61	67.0	84	71.1	11
Angéiologie	1 816	47.0	1 628	45.5	188	60.7	136	58.1	52	67.2	15
Diabétologie nutrition	108	54.4	64	53.1	44	56.3	28	54.7	15	59.1	0
Evaluation de la douleur	44	51.7	17	35.3	27	62.0	25	63.2	2	47.5	0
Gérontologie-gériatrie	1 523	48.9	508	25.2	1 015	60.7	842	58.9	173	69.7	8
Hydro-climatologie	277	41.5	240	37.9	37	64.8	13	63.9	24	65.3	0
Hygiène hospitalière	2	53.5	.	.	2	53.5	2	53.5	.	.	0
Médecine d'urgence	127	19.0	90	13.3	37	32.6	15	23.7	23	38.4	0
Médecine aéropostale	475	27.3	117	18.8	358	30.0	324	30.5	34	25.7	1
Médecine de catastrophe	6 032	14.8	4 949	10.7	1 083	33.1	430	24.8	654	38.5	3
Médecine du sport	126	40.0	14	14.3	112	43.2	107	44.0	4	25.2	34
Médecine légale	227	23.7	156	19.2	71	33.5	40	34.6	31	31.9	2
Médecine pénitentiaire	14	37.4	3	.	11	47.3	9	35.7	2	100.0	2
Médecine polyvalente d'urgence	81	24.8	.	.	81	24.8	78	24.0	2	50.0	3
Pathologie des infections tropicales	342	22.7	227	15.9	115	36.2	67	31.8	47	42.4	15
Phoniatry	55	74.7	29	72.4	26	77.3	11	66.7	15	84.9	0
Réanimation médicale	139	13.5	8	.	131	14.4	131	14.4	.	.	4
Odontologie polyvalente	2	50.2	.	.	2	50.2	2	50.2	.	.	0
Technologies transfusionnelles	44	61.9	1	100.0	43	61.1	10	33.4	33	69.7	2
Toxicomanie et alcoologie	112	59.9	32	46.9	80	65.1	57	61.7	24	73.2	0
Anatomie et cytologie pathologique	46	53.0	13	38.5	33	58.6	31	55.9	2	100.0	1
Anesthésie réanimation	167	42.7	53	35.8	114	45.8	96	42.5	18	63.6	6
Cardiologie	127	17.4	55	14.5	72	19.5	57	13.7	15	41.7	0
Dermatologie et vénéréologie	30	47.7	16	43.8	14	52.2	11	39.0	3	100.0	1
Endocrinologie et métabolismes	90	45.4	34	23.5	56	58.7	45	55.1	11	72.8	4
Gastro-entérologie-hépatologie	71	20.8	32	9.4	39	30.3	27	27.5	12	36.5	1
Génétique médicale	48	69.0	4	25.0	44	72.9	38	71.7	6	80.7	1
Gynécologie médicale	124	61.7	75	58.7	49	66.4	25	61.6	24	71.4	1
Hématologie	128	45.3	8	37.5	120	45.8	104	43.9	16	58.5	1
Médecine nucléaire	80	27.8	8	.	72	30.9	65	30.6	6	34.1	2
Médecine physique et de rééducation	55	37.6	18	16.7	37	47.8	27	37.2	10	77.9	2
Néphrologie	39	32.0	8	25.0	31	33.8	28	33.6	3	35.9	0
Neurologie	10	38.3	6	50.0	4	22.3	3	.	1	100.0	0
Oncologie médicale	111	40.3	26	30.8	85	43.2	78	41.3	6	68.3	0
Pédiatrie	214	56.4	88	36.4	126	70.5	42	39.8	83	86.0	1
Pneumologie	74	28.6	29	17.2	45	36.0	38	31.1	6	66.4	0
Rhumatologie	47	26.5	26	23.1	21	30.9	16	35.0	5	18.6	1
Chirurgie infantile	15	14.0	4	25.0	11	10.1	10	.	1	100.0	0
Chirurgie maxillo-faciale	19	10.8	8	12.5	11	9.6	9	12.0	2	.	0
Chirurgie orthopédique et traumatologique	201	3.2	88	2.3	113	3.9	113	3.9	.	.	1
Chirurgie plastique et reconstructrice	21	14.8	14	14.3	7	15.8	5	19.3	1	.	0
Chirurgie thoracique	11	.	3	.	8	.	6	.	1	.	0
Chirurgie urologique	13	.	3	.	10	.	10	.	.	.	0
Gynécologie obstétrique	110	27.7	59	30.5	51	24.4	46	17.6	5	81.9	1
Neurochirurgie	7	.	3	.	4	.	3	.	1	.	1
Orthopédie dento-maxillo-faciale	1	.	1	.	.	.	.	.	.	.	0
<b>Biologie</b>	<b>23</b>	<b>54.4</b>	<b>.</b>	<b>.</b>	<b>23</b>	<b>54.4</b>	<b>14</b>	<b>45.1</b>	<b>10</b>	<b>67.3</b>	<b>0</b>
<b>Psychiatrie</b>	<b>152</b>	<b>45.1</b>	<b>58</b>	<b>39.7</b>	<b>94</b>	<b>48.4</b>	<b>83</b>	<b>51.2</b>	<b>11</b>	<b>27.4</b>	<b>1</b>
<b>Médecine du travail</b>	<b>2 413</b>	<b>61.6</b>	<b>449</b>	<b>34.1</b>	<b>1 964</b>	<b>67.9</b>	<b>162</b>	<b>79.4</b>	<b>1802</b>	<b>66.9</b>	<b>17</b>

Avertissement : sur la cohérence des totaux, voir avertissement page 16



Tableau 1 c. Médecins acupuncteurs et homéopathes

	Médecins à la fois Acupuncteurs & Homéopathes		Acupuncteurs seulement		Homéopathes seulement	
	Nombre	Femmes en %	Nombre	Femmes en %	Nombre	Femmes en %
Total	1 761	31.0	3 781	30.6	4 522	39.5
Omnipraticiens	1 734	30.9	3 701	30.6	4 328	40.5
Médecine générale	1 508	32.3	3 171	32.3	3 772	52.6
Autres, dont (selon les compétences qu'ils détiennent) :	226		530		556	
Allergologie	6	16.7	22	41.6	21	52.6
Gérontologie-gériatrie	8	25.0	20	19.6	27	22.6
Anesthésie-réanimation	4	75.0	10	59.6	7	57.1
Angéiologie	5	20.0	10	10.0	10	.
Médecine du sport	148	14.2	346	15.7	344	19.3
Médecine du travail	21	33.1	45	38.5	55	49.0
Pathologie des infections tropicales	5	.	14	.	21	28.5
Hydrologie et climatologie médicale	10	70.0	12	58.3	27	66.7
Pédiatrie	4	75.7	5	60.9	8	76.3
Spécialistes	28	39.8	80	30.0	194	50.2
<i>dont :</i>						
Anesthésie-réanimation	3	.	8	12.6	4	23.7
Rhumatologie	2	50.0	15	26.7	4	25.5
Dermato-vénérologie	3	66.7	4	75.0	17	58.8
Médecine interne	1	.	1	.	1	.
Endocrinologie	2	50.0	3	66.7	2	50.0
Gynécologie médicale	2	100.0	3	62.7	6	100.0
Pédiatrie	2	.	3	33.3	92	55.2
Psychiatrie	.	.	10	.	17	26.0
Médecine physique et de rééducation	2	50.0	9	22.2	4	25.0
Médecine du travail	.	.	.	.	8	40.6
Oto-rhino-laryngologie	2	50.0	3	66.7	10	29.4
Gynécologie-obstétrique	.	.	1	.	12	66.7

Tableau 2 a. Pourcentage des médecins par spécialité et secteur d'activité

	Hôpital public	Hôp. privé PSPH	Hôp. privé non PSPH	Centre de santé	Cabinet individuel	Cabinet de groupe ou Société	Prévention	Autres	Total	Effectif en nombre
<b>Ensemble des médecins</b>	<b>26.0</b>	<b>2.9</b>	<b>2.1</b>	<b>0.6</b>	<b>31.4</b>	<b>25.5</b>	<b>5.2</b>	<b>6.4</b>	<b>100.0</b>	<b>203 487</b>
Libéraux	0.7	0.1	2.4	0.0	52.8	42.9	0.1	1.0	100.0	120 584
<i>dont activité principale libérale</i>	<i>0.2</i>	<i>0.0</i>	<i>2.4</i>	<i>0.0</i>	<i>53.2</i>	<i>43.2</i>	<i>0.0</i>	<i>0.9</i>	<i>100.0</i>	<i>119 662</i>
Salariés	62.9	6.9	1.6	1.5	0.2	0.1	12.6	14.3	100.0	82 903
<b>Omnipraticiens</b>	<b>15.0</b>	<b>1.6</b>	<b>0.9</b>	<b>0.8</b>	<b>39.0</b>	<b>28.7</b>	<b>5.7</b>	<b>8.2</b>	<b>100.0</b>	<b>99 646</b>
Libéraux	0.3	0.0	0.4	0.0	56.9	41.9	0.1	0.2	100.0	68 053
Salariés	46.7	5.1	2.1	2.3	0.3	0.2	17.9	25.5	100.0	31 593
<b>dont Médecine générale</b>	<b>13.8</b>	<b>1.5</b>	<b>0.9</b>	<b>0.8</b>	<b>40.6</b>	<b>29.5</b>	<b>4.6</b>	<b>8.5</b>	<b>100.0</b>	<b>82 141</b>
Libéraux	0.3	0.0	0.3	0.0	57.3	41.7	0.1	0.3	100.0	57 988
Salariés	46.2	4.9	2.2	2.6	0.4	0.2	15.4	28.3	100.0	24 153
<b>dont Autres (voir Tab 1 b.)</b>	<b>20.7</b>	<b>2.4</b>	<b>1.3</b>	<b>0.7</b>	<b>31.6</b>	<b>24.9</b>	<b>11.2</b>	<b>7.1</b>	<b>100.0</b>	<b>17 505</b>
Libéraux	0.5	0.0	1.1	0.0	54.8	43.3	0.1	0.2	100.0	10 065
Salariés	48.2	5.6	1.6	1.6	0.3	0.1	26.3	16.4	100.0	7 440
<b>Ensemble des spécialités</b>	<b>36.6</b>	<b>4.1</b>	<b>3.2</b>	<b>0.5</b>	<b>24.1</b>	<b>22.4</b>	<b>4.6</b>	<b>4.6</b>	<b>100.0</b>	<b>103 841</b>
Libéraux	1.1	0.2	5.1	0.0	47.5	44.1	0.1	1.9	100.0	52 531
Salariés	72.9	8.0	1.2	1.0	0.1	0.1	9.3	7.4	100.0	51 310
<b>Spécialités médicales</b>	<b>40.4</b>	<b>4.9</b>	<b>3.3</b>	<b>0.4</b>	<b>21.7</b>	<b>26.1</b>	<b>0.9</b>	<b>2.3</b>	<b>100.0</b>	<b>56 699</b>
Libéraux	1.2	0.2	4.8	0.0	42.3	51.0	0.1	0.4	100.0	28 996
Salariés	81.3	9.8	1.7	0.9	0.1	0.1	1.8	4.3	100.0	27 703
Anatomie et cytologie pathologique	44.6	6.1	0.1	0.1	9.3	32.3	0.1	7.5	100.0	1 585
Anesthésiologie Réanimation	60.3	5.8	8.4	0.0	11.4	13.3	0.1	0.7	100.0	10 147
Cardiologie	31.4	3.0	3.0	0.4	25.1	36.3	0.2	0.7	100.0	5 902
Dermatologie et vénéréologie	11.7	0.6	0.7	0.7	50.8	33.7	0.4	1.3	100.0	4 001
Endocrinologie et métabolismes	42.7	3.8	1.1	0.6	31.4	18.2	0.4	1.8	100.0	1 410
Gastro-Entérologie Hépatologie	36.9	3.0	1.7	0.3	21.8	34.9	0.3	1.2	100.0	3 313
Génétique médicale	87.1	2.9	.	1.7	2.7	.	.	5.6	100.0	111
Gynécologie médicale	3.8	0.9	0.3	1.6	55.6	34.7	1.1	1.9	100.0	1 850
Hématologie	80.9	7.1	.	0.7	2.9	1.0	0.3	7.2	100.0	314
Médecine interne	76.3	4.9	1.5	0.4	9.4	5.2	0.5	1.8	100.0	2 444
Médecine nucléaire	49.1	11.9	3.8	0.2	7.1	25.9	0.2	1.8	100.0	406
Médecine physique et de rééducation	28.5	22.6	11.0	0.5	18.0	10.9	0.8	7.8	100.0	1 894
Néphrologie	66.8	3.6	7.3	0.6	9.8	8.6	0.1	3.1	100.0	1 114
Neurologie	55.7	2.3	0.6	0.1	21.9	17.3	0.2	1.9	100.0	1 729
Oncologie médicale	41.4	32.2	2.1	.	9.4	13.9	.	1.1	100.0	533
Pédiatrie	41.0	2.5	0.7	0.5	25.7	17.4	5.2	7.0	100.0	6 549
Pneumologie	48.8	6.5	3.2	0.8	16.7	21.3	0.9	1.9	100.0	2 635
Radiodiagnostic et imagerie médicale	28.9	4.3	2.1	0.7	12.7	50.4	0.4	0.5	100.0	7 510
Radiothérapie	31.5	22.7	5.4	0.3	9.1	30.2	.	0.8	100.0	617
Rhumatologie	23.4	2.2	2.1	0.4	38.4	30.8	0.6	2.0	100.0	2 635
<b>Spécialités chirurgicales</b>	<b>30.1</b>	<b>2.8</b>	<b>5.2</b>	<b>0.6</b>	<b>31.1</b>	<b>29.4</b>	<b>0.3</b>	<b>0.6</b>	<b>100.0</b>	<b>24 169</b>
Libéraux	1.1	0.3	7.4	0.0	46.7	44.3	0.0	0.1	100.0	16 044
Salariés	87.3	7.7	0.7	1.6	0.2	0.0	0.8	1.7	100.0	8 125
Chirurgie générale	49.7	5.4	9.9	0.0	19.0	15.3	0.1	0.6	100.0	4 548
Chirurgie infantile	82.5	1.0	1.7	.	9.1	5.8	.	.	100.0	121
Chirurgie maxillo-faciale	39.6	.	.	.	25.3	33.1	.	1.9	100.0	51
Chirurgie orthopédique et traumatologique	36.2	3.1	12.0	.	21.9	26.3	0.1	0.3	100.0	2 084
Chirurgie plastique et reconstructrice	15.3	2.3	5.3	.	45.9	31.2	.	.	100.0	395
Chirurgie thoracique et cardiaque	60.1	1.9	4.6	.	14.5	18.4	.	0.5	100.0	228
Chirurgie urologique	31.5	3.3	9.1	.	21.5	34.6	.	.	100.0	540
Chirurgie vasculaire	33.7	3.4	9.2	.	24.0	29.5	.	0.3	100.0	349
Chirurgie viscérale	61.9	4.8	7.7	.	11.2	13.9	.	0.4	100.0	526
Gynécologie obstétrique	32.3	2.8	3.7	0.4	30.5	29.4	0.4	0.6	100.0	5 207
Neurochirurgie	73.3	2.1	5.1	.	9.4	8.9	.	1.2	100.0	372
Ophtalmologie	11.7	0.9	1.2	1.3	42.6	41.3	0.4	0.6	100.0	5 410
Oto-rhino laryngologie	20.3	2.5	3.1	0.5	33.7	38.5	0.4	0.7	100.0	2 960
Stomatologie	9.8	0.4	2.2	2.0	56.1	27.9	0.3	1.4	100.0	1 378
<b>Biologie médicale</b>	<b>47.1</b>	<b>2.0</b>	<b>0.6</b>	<b>0.3</b>	<b>1.6</b>	<b>0.7</b>	<b>0.3</b>	<b>47.4</b>	<b>100.0</b>	<b>3 071</b>
Libéraux	0.8	.	0.5	.	5.2	1.6	.	91.9	100.0	924
Salariés	67.0	2.9	0.6	0.5	0.1	0.2	0.4	28.2	100.0	2 147
<b>Psychiatrie</b>	<b>40.7</b>	<b>4.9</b>	<b>1.1</b>	<b>0.6</b>	<b>37.5</b>	<b>9.6</b>	<b>0.7</b>	<b>5.1</b>	<b>100.0</b>	<b>13 556</b>
Libéraux	0.8	0.1	1.0	0.0	78.2	19.4	0.1	0.3	100.0	6 490
Salariés	77.2	9.3	1.1	1.1	0.1	0.5	1.2	9.5	100.0	7 066
<b>Médecine du travail</b>	<b>8.0</b>	<b>0.3</b>	<b>0.2</b>	<b>0.5</b>	<b>1.2</b>	<b>0.3</b>	<b>76.5</b>	<b>13.1</b>	<b>100.0</b>	<b>5 211</b>
Libéraux	.	.	.	.	74.2	10.6	13.6	1.5	100.0	66
Salariés	8.1	0.3	0.2	0.5	0.3	0.1	77.3	13.3	100.0	5 145
<b>Santé publique</b>	<b>39.4</b>	<b>2.6</b>	<b>0.8</b>	<b>0.7</b>	<b>0.6</b>	<b>0.2</b>	<b>10.5</b>	<b>45.2</b>	<b>100.0</b>	<b>1 135</b>
Libéraux	.	.	9.1	.	63.6	18.2	.	9.1	100.0	11
Salariés	39.8	2.6	0.7	0.7	.	.	10.6	45.6	100.0	1 124

Tableau 2 b. Effectifs des médecins par spécialité et secteur d'activité

	Hôpital public	Hôp. privé PSPH	Hôp. privé non PSPH	Centre de santé	Cabinet individuel	Cabinet de groupe ou Société	Prévention	Autres	Total
<b>Ensemble des médecins</b>	<b>52 945</b>	<b>5 858</b>	<b>4 240</b>	<b>1 255</b>	<b>63 876</b>	<b>51 812</b>	<b>10 511</b>	<b>12 989</b>	<b>203 487</b>
Libéraux	816	143	2 954	31	63 694	51 695	96	1 155	120 584
<i>dont activité principale libérale</i>	207	43	2 907	14	63 690	51 697	42	1 074	119 662
Salariés	52 129	5 715	1 286	1 224	182	117	10 415	11 834	82 903
<b>Omnipraticiens</b>	<b>14 977</b>	<b>1 633</b>	<b>938</b>	<b>749</b>	<b>38 854</b>	<b>28 561</b>	<b>5 724</b>	<b>8 209</b>	<b>99 646</b>
Libéraux	233	32	288	16	38 749	28 511	59	165	68 053
Salariés	14 744	1 601	650	733	105	50	5 665	8 044	31 593
<b>dont Médecine générale</b>	<b>11 346</b>	<b>1 213</b>	<b>709</b>	<b>627</b>	<b>33 322</b>	<b>24 196</b>	<b>3 759</b>	<b>6 969</b>	<b>82 141</b>
Libéraux	187	28	177	11	33 236	24 156	145	48	57 988
Salariés	11 159	1 185	532	616	86	40	6 824	3 711	24 153
<b>dont Autres (voir Tab 1 b.)</b>	<b>3 631</b>	<b>420</b>	<b>228</b>	<b>122</b>	<b>5 533</b>	<b>4 365</b>	<b>1 965</b>	<b>1 241</b>	<b>17 505</b>
Libéraux	46	4	111	5	5 513	4 355	11	20	10 065
Salariés	3 585	416	117	117	20	10	1 954	1 221	7 440
<b>Ensemble des spécialités</b>	<b>37 968</b>	<b>4 225</b>	<b>3 302</b>	<b>506</b>	<b>25 022</b>	<b>23 251</b>	<b>4 787</b>	<b>4 780</b>	<b>103 841</b>
Libéraux	583	111	2 666	15	24 945	23 184	37	990	52 531
Salariés	37 385	4 114	636	491	77	67	4 750	3 790	51 310
<b>Spécialités médicales</b>	<b>22 879</b>	<b>2 782</b>	<b>1 867</b>	<b>253</b>	<b>12 309</b>	<b>14 803</b>	<b>517</b>	<b>1 290</b>	<b>56 699</b>
Libéraux	350	64	1 399	7	12 268	14 786	15	107	28 996
Salariés	22 529	2 718	468	246	41	17	502	1 183	27 703
Anatomie et cytologie pathologique	707	96	1	1	147	512	1	119	1 585
Anesthésiologie Réanimation	6 123	586	850	2	1 156	1 352	10	67	10 147
Cardiologie	1 850	175	175	21	1 481	2 143	12	44	5 902
Dermatologie et vénéréologie	467	24	27	30	2 033	1 350	18	53	4 001
Endocrinologie et métabolismes	602	54	15	9	443	256	6	25	1 410
Gastro-Entérologie Hépatologie	1 223	99	55	9	722	1 155	9	41	3 313
Génétique médicale	97	3	.	2	3	.	.	6	111
Gynécologie médicale	71	17	6	29	1 029	642	21	35	1 850
Hématologie	254	22	.	2	9	3	1	23	314
Médecine interne	1 864	119	37	10	229	127	13	45	2 444
Médecine nucléaire	199	48	15	1	29	105	1	7	406
Médecine physique et de rééducation	541	429	208	9	340	206	14	148	1 894
Néphrologie	744	40	82	7	109	96	1	35	1 114
Neurologie	964	39	11	1	379	299	3	33	1 729
Oncologie médicale	220	171	11	.	50	74	.	6	533
Pédiatrie	2 685	163	46	34	1 685	1 139	340	457	6 549
Pneumologie	1 286	170	85	20	439	561	24	50	2 635
Radiodiagnostic et imagerie médicale	2 168	326	155	54	956	3 785	29	37	7 510
Radiothérapie	194	140	33	2	56	186	.	5	617
Rhumatologie	618	58	56	11	1 013	811	15	54	2 635
<b>Spécialités chirurgicales</b>	<b>7 269</b>	<b>668</b>	<b>1 251</b>	<b>134</b>	<b>7 515</b>	<b>7 117</b>	<b>65</b>	<b>151</b>	<b>24 169</b>
Libéraux	172	42	1 193	6	7 499	7 115	4	13	16 044
Salariés	7 097	626	58	128	16	2	61	138	8 125
Chirurgie générale	2 261	247	448	1	863	694	6	27	4 548
Chirurgie infantile	100	1	2	.	11	7	.	.	121
Chirurgie maxillo-faciale	20	.	.	.	13	17	.	1	51
Chirurgie orthopédique et traumatologique	755	64	250	.	457	549	2	7	2 084
Chirurgie plastique et reconstructrice	60	9	21	.	181	123	.	.	395
Chirurgie thoracique et cardiaque	137	4	11	.	33	42	.	1	228
Chirurgie urologique	170	18	49	.	116	187	.	.	540
Chirurgie vasculaire	118	12	32	.	84	103	.	1	349
Chirurgie viscérale	325	25	40	.	59	73	.	2	526
Gynécologie obstétrique	1 681	147	191	19	1 588	1 530	20	31	5 207
Neurochirurgie	273	8	19	.	35	33	.	5	372
Ophthalmologie	632	51	64	70	2 303	2 234	20	35	5 410
Oto-rhino laryngologie	602	75	92	16	999	1 141	13	21	2 960
Stomatologie	134	5	30	28	773	384	4	19	1 378
<b>Biologie médicale</b>	<b>1 445</b>	<b>62</b>	<b>19</b>	<b>10</b>	<b>50</b>	<b>20</b>	<b>9</b>	<b>1 455</b>	<b>3 071</b>
Libéraux	7	.	5	.	48	15	.	849	924
Salariés	1 438	62	14	10	2	5	9	606	2 147
<b>Psychiatrie</b>	<b>5 512</b>	<b>665</b>	<b>145</b>	<b>78</b>	<b>5 078</b>	<b>1 296</b>	<b>93</b>	<b>689</b>	<b>13 556</b>
Libéraux	54	5	68	2	5 074	1 259	9	19	6 490
Salariés	5 458	660	77	76	4	37	84	670	7 066
<b>Médecine du travail</b>	<b>415</b>	<b>18</b>	<b>11</b>	<b>24</b>	<b>63</b>	<b>13</b>	<b>3 984</b>	<b>683</b>	<b>5 211</b>
Libéraux	.	.	.	.	49	7	9	1	66
Salariés	415	18	11	24	14	6	3 975	682	5 145
<b>Santé publique</b>	<b>448</b>	<b>30</b>	<b>9</b>	<b>7</b>	<b>7</b>	<b>2</b>	<b>119</b>	<b>513</b>	<b>1 135</b>
Libéraux	.	.	1	.	7	2	.	1	11
Salariés	448	30	8	7	.	.	119	512	1 124

Avertissement : sur la cohérence des totaux, voir avertissement page 16

Tableau 2c. Pourcentage de femmes par spécialité et secteur d'activité

	Hôpital public	Hôp. privé PSPH	Hôp. privé non PSPH	Centre de santé	Cabinet individuel	Cabinet de groupe ou Société	Prévention	Autres	Total
<b>Ensemble des médecins</b>	<b>41.4</b>	<b>41.3</b>	<b>26.2</b>	<b>58.9</b>	<b>32.2</b>	<b>27.9</b>	<b>72.7</b>	<b>59.6</b>	<b>37.7</b>
Libéraux	42.3	34.3	18.0	64.5	32.2	27.9	65.6	35.8	30.1
<i>dont activité principale libérale</i>	<i>30.0</i>	<i>32.6</i>	<i>17.7</i>	<i>50.0</i>	<i>32.2</i>	<i>27.9</i>	<i>47.6</i>	<i>33.5</i>	<i>30.0</i>
Salariés	41.4	41.5	45.2	58.7	45.8	51.6	72.7	62.0	48.6
<b>Omnipraticiens</b>	<b>47.5</b>	<b>51.0</b>	<b>45.8</b>	<b>56.6</b>	<b>29.3</b>	<b>27.0</b>	<b>74.7</b>	<b>62.1</b>	<b>37.4</b>
Libéraux	50.2	40.6	35.1	56.3	29.2	26.9	71.2	55.2	28.5
Salariés	47.5	51.2	50.6	56.6	50.7	46.4	74.7	62.2	56.6
<b>dont Médecine générale</b>	<b>49.4</b>	<b>54.8</b>	<b>49.7</b>	<b>56.0</b>	<b>29.9</b>	<b>27.9</b>	<b>80.1</b>	<b>63.6</b>	<b>37.9</b>
Libéraux	55.6	46.4	38.4	45.5	29.8	27.9	75.0	60.0	29.3
Salariés	49.3	55.0	53.5	56.2	50.6	46.3	80.1	63.7	58.7
<b>dont Autres (voir Tab 1b.)</b>	<b>41.6</b>	<b>39.9</b>	<b>33.8</b>	<b>59.4</b>	<b>25.6</b>	<b>21.8</b>	<b>64.3</b>	<b>53.3</b>	<b>35.0</b>
Libéraux	28.3	.	29.7	80.0	25.5	21.7	54.5	20.0	24.0
Salariés	41.8	40.3	37.6	58.5	51.1	46.9	64.4	53.9	49.8
<b>Ensemble des spécialités</b>	<b>38.9</b>	<b>37.5</b>	<b>20.6</b>	<b>62.3</b>	<b>36.8</b>	<b>29.1</b>	<b>70.3</b>	<b>55.5</b>	<b>37.9</b>
Libéraux	39.1	32.4	16.1	73.3	36.8	29.1	56.8	32.6	32.3
Salariés	38.9	37.7	39.6	61.9	39.0	55.4	70.4	61.5	43.7
<b>Spécialités médicales</b>	<b>41.6</b>	<b>39.1</b>	<b>27.3</b>	<b>62.8</b>	<b>42.1</b>	<b>30.7</b>	<b>82.1</b>	<b>63.9</b>	<b>39.2</b>
Libéraux	45.1	42.2	24.4	71.4	42.1	30.7	66.7	46.7	35.5
Salariés	41.5	39.0	35.6	62.6	30.1	37.5	82.5	65.5	43.1
Anatomie et cytologie pathologique	68.3	55.3	100.0	.	56.5	49.0	100.0	53.9	59.1
Anesthésiologie Réanimation	42.0	39.6	27.5	52.9	32.0	20.6	80.4	52.6	36.8
Cardiologie	21.3	30.1	14.7	55.2	15.4	12.1	19.9	37.9	16.8
Dermatologie et vénéréologie	57.7	66.7	65.9	73.6	62.6	64.7	83.0	63.9	63.0
Endocrinologie et métabolismes	67.3	53.7	74.0	55.4	66.4	70.3	81.6	58.2	66.9
Gastro-Entérologie Hépatologie	28.0	29.1	18.1	21.9	18.2	13.3	47.5	16.0	20.5
Génétique médicale	59.2	65.2	.	100.0	100.0	.	.	66.6	61.6
Gynécologie médicale	71.6	85.9	83.4	96.6	89.4	93.0	94.5	94.1	90.2
Hématologie	47.9	46.5	.	45.7	33.3	66.7	.	70.5	49.0
Médecine interne	27.7	18.9	8.5	10.0	18.4	17.3	29.9	23.7	25.5
Médecine nucléaire	33.6	46.2	13.4	100.0	34.5	20.0	.	13.5	30.6
Médecine physique et de rééducation	56.3	39.9	32.1	67.5	23.2	18.4	60.3	60.5	40.3
Néphrologie	29.9	18.5	33.0	57.0	22.0	20.9	100.0	34.4	28.5
Neurologie	42.5	32.0	26.8	100.0	34.8	31.8	67.2	49.7	38.9
Oncologie médicale	48.1	41.8	45.5	.	26.0	24.3	.	66.3	40.8
Pédiatrie	55.4	53.4	46.9	83.1	51.6	53.9	92.9	87.0	58.3
Pneumologie	36.8	31.0	22.9	41.0	26.6	21.0	57.7	60.0	31.6
Radiodiagnostic et imagerie médicale	41.5	40.8	17.7	56.7	25.9	19.2	57.1	32.1	27.9
Radiothérapie	38.9	34.2	30.3	.	32.1	26.9	.	60.8	33.2
Rhumatologie	42.0	34.7	34.1	64.1	31.8	28.5	53.0	45.7	33.8
<b>Spécialités chirurgicales</b>	<b>19.1</b>	<b>19.6</b>	<b>6.9</b>	<b>64.9</b>	<b>27.5</b>	<b>24.0</b>	<b>57.2</b>	<b>40.9</b>	<b>23.0</b>
Libéraux	24.4	14.3	5.7	83.3	27.6	24.0	50.0	46.2	24.3
Salariés	19.0	20.0	31.1	64.0	25.1	52.9	57.7	40.4	20.5
Chirurgie générale	8.4	4.7	1.8	.	4.8	4.2	.	11.6	6.2
Chirurgie infantile	35.0	.	.	.	36.4	14.3	.	.	33.0
Chirurgie maxillo-faciale	55.4	.	.	.	23.1	5.9	.	.	29.7
Chirurgie orthopédique et traumatologique	3.7	.	2.0	.	2.4	1.3	.	.	2.5
Chirurgie plastique et reconstructrice	14.8	26.6	33.3	.	19.3	11.4	.	.	17.1
Chirurgie thoracique et cardiaque	8.5	.	9.5	.	3.0	.	.	.	6.0
Chirurgie urologique	3.2	13.3	2.0	.	2.6	.	.	.	2.2
Chirurgie vasculaire	7.7	.	.	.	3.6	4.9	.	.	4.9
Chirurgie viscérale	14.9	18.4	5.2	.	10.2	6.8	.	48.3	12.8
Gynécologie obstétrique	32.4	40.8	14.7	58.4	43.0	38.2	68.7	54.0	37.3
Neurochirurgie	9.5	.	.	.	11.4	6.1	.	.	8.6
Ophthalmologie	45.7	60.0	31.7	80.6	44.6	39.7	74.9	58.1	43.3
Oto-rhino laryngologie	25.8	22.6	9.9	31.6	13.9	11.1	49.9	47.6	15.9
Stomatologie	20.2	40.3	13.3	51.7	14.4	12.2	53.3	51.6	15.8
<b>Biologie médicale</b>	<b>52.6</b>	<b>54.4</b>	<b>60.2</b>	<b>50.5</b>	<b>58.0</b>	<b>55.0</b>	<b>66.7</b>	<b>41.0</b>	<b>47.3</b>
Libéraux	42.9	.	40.0	.	56.3	53.3	.	30.3	32.1
Salariés	52.7	54.4	67.4	50.5	100.0	59.7	66.7	56.0	53.9
<b>Psychiatrie</b>	<b>46.7</b>	<b>45.8</b>	<b>40.6</b>	<b>51.7</b>	<b>37.2</b>	<b>38.2</b>	<b>64.4</b>	<b>53.9</b>	<b>42.7</b>
Libéraux	46.3	60.0	25.0	50.0	37.2	37.5	55.6	42.1	37.3
Salariés	46.7	45.7	54.3	51.8	22.9	60.9	65.3	54.2	47.7
<b>Médecine du travail</b>	<b>74.5</b>	<b>79.3</b>	<b>89.1</b>	<b>82.2</b>	<b>63.1</b>	<b>54.5</b>	<b>68.8</b>	<b>71.2</b>	<b>69.6</b>
Libéraux	.	.	.	.	59.2	42.9	44.4	100.0	56.1
Salariés	74.5	79.3	89.1	82.2	77.0	67.7	68.8	71.2	69.8
<b>Santé publique</b>	<b>52.4</b>	<b>48.3</b>	<b>76.6</b>	<b>57.1</b>	<b>42.9</b>	<b>50.0</b>	<b>80.9</b>	<b>61.1</b>	<b>59.4</b>
Libéraux	.	.	100.0	.	42.9	50.0	.	100.0	54.5
Salariés	52.4	48.3	73.8	57.1	.	.	80.9	61.0	59.4

Tableau 3 a. Pourcentage des médecins par spécialité et tranche d'âge

	- de 30 ans	30 à 34 ans	35 à 39 ans	40 à 44 ans	45 à 49 ans	50 à 54 ans	55 à 59 ans	60 à 64 ans	65 à 69 ans	70 ans et +	Total en %	Effectif en nombre
<b>Ensemble des médecins</b>	<b>0.7</b>	<b>6.8</b>	<b>11.3</b>	<b>16.2</b>	<b>20.6</b>	<b>21.3</b>	<b>14.2</b>	<b>5.4</b>	<b>2.1</b>	<b>1.3</b>	<b>100.0</b>	<b>203 487</b>
Libéraux	0.4	4.9	9.6	15.6	22.6	23.4	15.5	5.2	1.8	1.0	100.0	120 584
Salariés	1.1	9.4	13.8	17.2	17.7	18.3	12.4	5.8	2.5	1.8	100.0	82 903
<b>Omnipraticiens</b>	<b>0.9</b>	<b>7.1</b>	<b>11.8</b>	<b>19.1</b>	<b>20.1</b>	<b>21.4</b>	<b>13.0</b>	<b>4.0</b>	<b>1.4</b>	<b>1.1</b>	<b>100.0</b>	<b>99 646</b>
Libéraux	0.7	6.5	10.3	18.1	21.2	23.1	14.4	3.8	1.1	0.7	100.0	68 053
Salariés	1.4	8.5	14.9	21.2	17.9	17.7	9.8	4.4	2.1	2.0	100.0	31 593
<b>dont Médecine générale</b>	<b>1.1</b>	<b>8.2</b>	<b>12.6</b>	<b>19.8</b>	<b>19.1</b>	<b>20.3</b>	<b>12.7</b>	<b>3.8</b>	<b>1.3</b>	<b>1.1</b>	<b>100.0</b>	<b>82 141</b>
Libéraux	0.8	7.4	11.1	18.7	20.0	22.1	14.3	3.8	1.1	0.7	100.0	57 988
Salariés	1.8	10.1	16.1	22.4	16.8	15.9	8.9	4.0	2.0	2.0	100.0	24 153
<b>dont Autres (cf Tab 1b.)</b>	<b>0.1</b>	<b>2.2</b>	<b>8.0</b>	<b>15.6</b>	<b>25.1</b>	<b>26.7</b>	<b>14.3</b>	<b>4.8</b>	<b>1.9</b>	<b>1.4</b>	<b>100.0</b>	<b>17 505</b>
Libéraux	0.0	1.6	5.8	14.2	27.8	28.8	15.4	4.1	1.6	0.8	100.0	10 065
Salariés	0.2	3.0	11.0	17.4	21.5	23.8	12.8	5.8	2.3	2.1	100.0	7 440
<b>Ensemble des spécialités</b>	<b>0.5</b>	<b>6.4</b>	<b>10.9</b>	<b>13.5</b>	<b>21.0</b>	<b>21.2</b>	<b>15.5</b>	<b>6.8</b>	<b>2.7</b>	<b>1.5</b>	<b>100.0</b>	<b>103 841</b>
Libéraux	0.1	2.9	8.7	12.3	24.4	23.8	16.9	7.1	2.6	1.3	100.0	52 531
Salariés	0.9	10.0	13.1	14.7	17.6	18.6	14.0	6.6	2.8	1.7	100.0	51 310
<b>Spécialités médicales</b>	<b>0.6</b>	<b>7.1</b>	<b>11.4</b>	<b>13.7</b>	<b>21.2</b>	<b>20.6</b>	<b>15.3</b>	<b>6.5</b>	<b>2.4</b>	<b>1.3</b>	<b>100.0</b>	<b>56 699</b>
Libéraux	0.1	3.4	9.3	12.4	24.7	23.4	16.8	6.6	2.2	1.0	100.0	28 996
Salariés	1.1	11.0	13.7	15.0	17.5	17.7	13.6	6.3	2.6	1.5	100.0	27 703
Anatomie et cytologie pathologique	0.4	7.1	13.1	14.4	21.0	19.1	12.1	6.8	4.2	2.0	100.0	1 585
Anesthésiologie Réanimation	0.7	6.6	8.9	9.4	22.1	23.7	19.0	6.4	2.2	0.9	100.0	10 147
Cardiologie	0.7	7.1	12.4	15.7	21.0	17.9	14.6	6.6	2.9	1.0	100.0	5 902
Dermatologie et vénéréologie	0.6	5.4	10.5	13.7	24.8	22.3	13.4	6.6	1.8	0.9	100.0	4 001
Endocrinologie et métabolismes	1.2	13.5	17.7	20.4	20.0	16.0	6.8	3.0	0.5	1.0	100.0	1 410
Gastro-Entérologie Hépatologie	0.6	7.6	14.8	18.9	20.8	17.3	11.9	5.3	1.9	0.9	100.0	3 313
Génétique médicale	1.1	12.5	11.0	22.6	17.7	17.7	8.7	6.7	2.1	.	100.0	111
Gynécologie médicale	.	0.1	0.1	4.3	29.7	32.4	24.2	6.5	1.8	1.0	100.0	1 850
Hématologie	1.1	14.4	28.0	22.2	10.1	8.9	8.0	4.3	1.8	1.4	100.0	314
Médecine interne	0.1	6.6	10.8	11.6	13.2	19.7	19.3	10.2	5.5	3.1	100.0	2 444
Médecine nucléaire	1.1	8.8	17.5	14.0	16.7	18.0	12.4	8.5	1.9	1.1	100.0	406
Médecine physique et de rééducation	0.6	4.9	10.1	7.1	24.6	25.2	16.6	7.6	2.2	1.2	100.0	1 894
Néphrologie	0.4	10.5	14.2	19.2	17.9	15.9	15.1	4.5	1.5	0.7	100.0	1 114
Neurologie	1.2	12.0	19.6	19.3	18.4	15.8	9.8	2.5	0.6	0.7	100.0	1 729
Oncologie médicale	0.8	16.3	23.4	17.6	11.9	13.7	10.4	3.2	1.6	1.2	100.0	533
Pédiatrie	0.5	7.6	10.0	12.3	19.4	20.0	17.0	8.0	3.4	1.8	100.0	6 549
Pneumologie	0.6	8.7	13.9	14.4	22.6	21.8	10.8	4.3	1.5	1.3	100.0	2 635
Radiodiagnostic et imagerie médicale	0.6	6.4	11.0	16.4	21.7	19.2	14.5	6.8	2.1	1.2	100.0	7 510
Radiothérapie	1.1	8.4	10.7	11.7	19.0	23.5	14.0	7.4	1.9	2.2	100.0	617
Rhumatologie	0.4	5.9	11.7	15.6	21.6	20.4	13.8	5.9	2.8	1.8	100.0	2 635
<b>Spécialités chirurgicales</b>	<b>0.2</b>	<b>5.4</b>	<b>10.3</b>	<b>14.2</b>	<b>22.6</b>	<b>20.6</b>	<b>15.1</b>	<b>7.2</b>	<b>2.9</b>	<b>1.4</b>	<b>100.0</b>	<b>24 169</b>
Libéraux	0.0	2.1	8.2	12.9	25.5	23.9	16.2	7.1	2.7	1.3	100.0	16 044
Salariés	0.6	12.0	14.4	16.6	16.7	14.2	13.0	7.5	3.2	1.8	100.0	8 125
Chirurgie générale	0.2	9.9	6.9	6.1	16.9	21.1	20.7	11.3	4.7	2.1	100.0	4 548
Chirurgie infantile	.	2.7	31.6	28.9	13.6	9.1	9.8	2.6	1.7	.	100.0	121
Chirurgie maxillo-faciale	.	11.9	46.7	21.1	5.8	6.2	4.1	1.9	.	2.2	100.0	51
Chirurgie orthopédique et traumatologique	.	4.0	18.0	26.7	19.5	15.2	10.3	4.9	1.3	0.1	100.0	2 084
Chirurgie plastique et reconstructrice	.	5.6	28.1	35.0	10.3	8.9	6.9	3.3	0.8	1.3	100.0	395
Chirurgie thoracique et cardiaque	.	7.1	22.2	40.3	14.8	7.1	5.7	1.3	0.9	0.5	100.0	228
Chirurgie urologique	.	6.6	26.2	31.9	12.1	10.2	7.8	3.9	0.7	0.6	100.0	540
Chirurgie vasculaire	0.3	3.1	15.0	15.5	23.2	19.7	16.0	4.9	2.3	.	100.0	349
Chirurgie viscérale	.	4.5	30.8	42.7	11.7	5.0	4.1	1.0	0.2	0.2	100.0	526
Gynécologie obstétrique	0.1	4.3	8.1	13.0	24.9	22.7	16.3	7.3	2.1	1.2	100.0	5 207
Neurochirurgie	0.3	7.9	14.6	17.5	16.3	13.8	15.8	7.2	5.3	1.3	100.0	372
Ophthalmologie	0.4	4.6	7.5	12.0	27.2	23.9	14.0	6.3	2.7	1.4	100.0	5 410
Oto-rhino laryngologie	0.3	5.1	10.0	12.9	24.0	21.1	14.6	6.8	3.2	1.9	100.0	2 960
Stomatologie	.	0.9	3.3	6.5	31.6	25.2	16.5	8.2	5.1	2.6	100.0	1 378
<b>Biologie médicale</b>	<b>0.3</b>	<b>8.5</b>	<b>17.6</b>	<b>26.9</b>	<b>11.8</b>	<b>10.4</b>	<b>10.3</b>	<b>6.8</b>	<b>4.3</b>	<b>3.2</b>	<b>100.0</b>	<b>3 071</b>
Libéraux	0.2	5.4	19.8	29.7	13.9	10.9	8.9	6.2	3.5	1.6	100.0	924
Salariés	0.4	9.8	16.6	25.7	10.9	10.1	10.9	7.0	4.7	3.8	100.0	2 147
<b>Psychiatrie</b>	<b>0.4</b>	<b>5.4</b>	<b>8.9</b>	<b>10.7</b>	<b>19.3</b>	<b>23.0</b>	<b>17.6</b>	<b>8.4</b>	<b>3.8</b>	<b>2.5</b>	<b>100.0</b>	<b>13 556</b>
Libéraux	0.1	1.7	5.5	8.0	21.4	27.2	20.1	9.4	4.0	2.8	100.0	6 490
Salariés	0.7	8.7	12.1	13.3	17.4	19.1	15.4	7.5	3.6	2.2	100.0	7 066
<b>Médecine du travail</b>	<b>0.3</b>	<b>3.8</b>	<b>7.4</b>	<b>7.0</b>	<b>22.9</b>	<b>32.6</b>	<b>17.2</b>	<b>5.8</b>	<b>2.1</b>	<b>0.9</b>	<b>100.0</b>	<b>5 211</b>
Libéraux	.	3.0	4.5	4.5	34.8	27.3	15.2	.	6.1	4.5	100.0	66
Salariés	0.4	3.8	7.4	7.0	22.8	32.7	17.2	5.9	2.1	0.8	100.0	5 145
<b>Santé publique</b>	<b>0.7</b>	<b>10.2</b>	<b>15.0</b>	<b>18.1</b>	<b>18.1</b>	<b>22.8</b>	<b>11.5</b>	<b>3.0</b>	<b>0.5</b>	<b>0.1</b>	<b>100.0</b>	<b>1 135</b>
Libéraux	.	9.1	18.2	27.3	36.4	9.1	.	.	.	.	100.0	11
Salariés	0.7	10.2	14.9	18.0	17.9	23.0	11.6	3.1	0.5	0.1	100.0	1 124

Tableau 3 b. Effectifs des médecins par spécialité et tranche d'âge

	- de 30 ans	30 à 34 ans	35 à 39 ans	40 à 44 ans	45 à 49 ans	50 à 54 ans	55 à 59 ans	60 à 64 ans	65 à 69 ans	70 ans et +	Total	Age moyen
<b>Ensemble des médecins</b>	<b>1 377</b>	<b>13 754</b>	<b>23 024</b>	<b>33 033</b>	<b>41 900</b>	<b>43 392</b>	<b>28 986</b>	<b>11 083</b>	<b>4 259</b>	<b>2 678</b>	<b>203 487</b>	<b>48.0</b>
Libéraux	494	5 928	11 582	18 770	27 214	28 235	18 696	6 311	2 163	1 191	120 584	48.6
Salariés	883	7 826	11 442	14 263	14 686	15 157	10 290	4 772	2 096	1 487	82 903	47.2
<b>Omnipraticiens</b>	<b>891</b>	<b>7 097</b>	<b>11 752</b>	<b>18 993</b>	<b>20 069</b>	<b>21 342</b>	<b>12 931</b>	<b>4 000</b>	<b>1 434</b>	<b>1 137</b>	<b>99 646</b>	<b>47.2</b>
Libéraux	449	4 424	7 033	12 290	14 416	15 743	9 820	2 602	780	496	68 053	47.6
Salariés	442	2 673	4 719	6 703	5 653	5 599	3 111	1 398	654	641	31 593	46.4
<b>dont Médecine générale</b>	<b>872</b>	<b>6 714</b>	<b>10 353</b>	<b>16 267</b>	<b>15 669</b>	<b>16 674</b>	<b>10 431</b>	<b>3 159</b>	<b>1 103</b>	<b>899</b>	<b>82 141</b>	<b>46.8</b>
Libéraux	444	4 265	6 454	10 859	11 616	12 844	8 271	2 194	623	418	57 988	47.2
Salariés	428	2 449	3 899	5 408	4 053	3 830	2 160	965	480	481	24 153	45.7
<b>dont Autres (cf. Tab 1 b.)</b>	<b>19</b>	<b>383</b>	<b>1 399</b>	<b>2 726</b>	<b>4 400</b>	<b>4 668</b>	<b>2 500</b>	<b>841</b>	<b>331</b>	<b>238</b>	<b>17 505</b>	<b>49.3</b>
Libéraux	5	159	579	1 431	2 800	2 899	1 549	408	157	78	10 065	49.6
Salariés	14	224	820	1 295	1 600	1 769	951	433	174	160	7 440	48.9
<b>Ensemble des spécialités</b>	<b>487</b>	<b>6 656</b>	<b>11 273</b>	<b>14 039</b>	<b>21 831</b>	<b>22 050</b>	<b>16 055</b>	<b>7 083</b>	<b>2 825</b>	<b>1 542</b>	<b>103 841</b>	<b>48.7</b>
Libéraux	45	1 504	4 549	6 480	12 798	12 492	8 876	3 709	1 383	695	52 531	49.9
Salariés	442	5 152	6 724	7 559	9 033	9 558	7 179	3 374	1 442	847	51 310	47.6
<b>Spécialités médicales</b>	<b>347</b>	<b>4 038</b>	<b>6 479</b>	<b>7 767</b>	<b>12 000</b>	<b>11 671</b>	<b>8 656</b>	<b>3 657</b>	<b>1 367</b>	<b>717</b>	<b>56 699</b>	<b>48.3</b>
Libéraux	37	996	2 690	3 606	7 161	6 776	4 877	1 913	649	291	28 996	49.4
Salariés	310	3 042	3 789	4 161	4 839	4 895	3 779	1 744	718	426	27 703	47.1
Anatomie et cytologie pathologique	6	112	207	228	333	302	192	108	66	32	1 585	48.4
Anesthésiologie Réanimation	76	668	901	958	2 244	2 407	1 929	647	224	92	10 147	49.2
Cardiologie	39	420	734	927	1 241	1 059	860	392	170	61	5 902	48.0
Dermatologie et vénéréologie	25	215	421	547	991	893	537	265	72	34	4 001	48.4
Endocrinologie et métabolismes	16	190	250	287	282	225	96	42	7	14	1 410	44.2
Gastro-Entérologie Hépatologie	19	253	490	627	689	574	394	175	62	29	3 313	46.7
Génétique médicale	1	14	12	25	20	20	10	7	2	.	111	46.0
Gynécologie médicale	.	1	1	80	550	599	447	120	33	19	1 850	52.4
Hématologie	3	45	88	70	32	28	25	14	6	4	314	43.2
Médecine interne	2	162	265	283	322	481	471	249	134	75	2 444	50.7
Médecine nucléaire	4	36	71	57	68	73	50	35	8	4	406	47.0
Médecine physique et de rééducation	10	93	191	135	465	477	314	145	41	22	1 894	49.5
Néphrologie	5	118	158	214	200	177	168	51	16	8	1 114	46.4
Neurologie	20	207	339	334	318	274	170	44	11	12	1 729	44.5
Oncologie médicale	4	87	124	94	63	73	55	17	8	6	533	44.1
Pédiatrie	33	500	657	807	1 269	1 310	1 113	522	220	118	6 549	49.2
Pneumologie	17	228	367	379	595	574	286	113	41	35	2 635	46.9
Radiodiagnostic et imagerie médicale	47	480	828	1 232	1 632	1 444	1 088	511	160	89	7 510	48.1
Radiothérapie	7	52	66	72	117	145	87	46	12	14	617	48.5
Rhumatologie	11	155	309	412	569	536	364	156	74	48	2 635	48.4
<b>Spécialités chirurgicales</b>	<b>50</b>	<b>1 317</b>	<b>2 489</b>	<b>3 424</b>	<b>5 451</b>	<b>4 987</b>	<b>3 661</b>	<b>1 743</b>	<b>699</b>	<b>348</b>	<b>24 169</b>	<b>49.0</b>
Libéraux	1	343	1 315	2 077	4 096	3 831	2 605	1 132	439	205	16 044	50.0
Salariés	49	974	1 174	1 347	1 355	1 156	1 056	611	260	143	8 125	47.1
Chirurgie générale	9	452	312	279	768	958	943	516	213	97	4 548	50.8
Chirurgie infantile	.	3	38	35	16	11	12	3	2	.	121	44.2
Chirurgie maxillo-faciale	.	6	24	11	3	3	2	1	.	1	51	40.9
Chirurgie orthopédique et traumatologique	.	84	375	557	406	317	215	102	27	3	2 084	46.1
Chirurgie plastique et reconstructrice	.	22	111	138	41	35	27	13	3	5	395	43.8
Chirurgie thoracique et cardiaque	.	16	51	92	34	16	13	3	2	1	228	43.1
Chirurgie urologique	.	36	141	173	65	55	42	21	4	3	540	44.1
Chirurgie vasculaire	1	11	52	54	81	69	56	17	8	.	349	47.9
Chirurgie viscérale	.	23	162	224	61	26	21	5	1	1	526	42.1
Gynécologie obstétrique	7	222	421	677	1 295	1 183	851	379	110	61	5 207	49.5
Neurochirurgie	1	29	54	65	61	51	59	27	20	5	372	48.2
Ophthalmologie	22	248	405	647	1 473	1 290	759	341	144	78	5 410	49.3
Oto-rhino laryngologie	10	151	296	382	711	623	433	202	94	57	2 960	49.2
Stomatologie	.	12	46	90	435	348	227	113	71	36	1 378	52.1
<b>Biologie médicale</b>	<b>10</b>	<b>260</b>	<b>540</b>	<b>825</b>	<b>363</b>	<b>318</b>	<b>317</b>	<b>208</b>	<b>132</b>	<b>98</b>	<b>3 071</b>	<b>46.9</b>
Libéraux	2	50	183	274	128	101	82	57	32	15	924	46.2
Salariés	8	210	357	551	235	217	235	151	100	83	2 147	47.2
<b>Psychiatrie</b>	<b>53</b>	<b>729</b>	<b>1 212</b>	<b>1 455</b>	<b>2 618</b>	<b>3 114</b>	<b>2 393</b>	<b>1 137</b>	<b>512</b>	<b>333</b>	<b>13 556</b>	<b>50.3</b>
Libéraux	5	112	356	517	1 386	1 765	1 302	607	259	181	6 490	52.1
Salariés	48	617	856	938	1 232	1 349	1 091	530	253	152	7 066	48.6
<b>Médecine du travail</b>	<b>18</b>	<b>197</b>	<b>384</b>	<b>363</b>	<b>1 194</b>	<b>1 700</b>	<b>897</b>	<b>304</b>	<b>110</b>	<b>45</b>	<b>5 211</b>	<b>50.2</b>
Libéraux	.	2	3	3	23	18	10	.	4	3	66	50.8
Salariés	18	195	381	360	1 171	1 682	887	304	106	42	5 145	50.1
<b>Santé publique</b>	<b>7</b>	<b>116</b>	<b>170</b>	<b>205</b>	<b>205</b>	<b>259</b>	<b>131</b>	<b>34</b>	<b>5</b>	<b>1</b>	<b>1 135</b>	<b>45.9</b>
Libéraux	.	1	2	3	4	1	.	.	.	.	11	43.5
Salariés	7	115	168	202	201	258	131	34	5	1	1 124	45.9

Avertissement : sur la cohérence des totaux, voir avertissement page 16

Tableau 3 c. Pourcentage de femmes par spécialité et tranche d'âge

	- de 30 ans	30 à 34 ans	35 à 39 ans	40 à 44 ans	45 à 49 ans	50 à 54 ans	55 à 59 ans	60 à 64 ans	65 à 69 ans	70 ans et +	Total
<b>Ensemble des médecins</b>	<b>59.5</b>	<b>56.6</b>	<b>49.9</b>	<b>42.0</b>	<b>38.1</b>	<b>33.8</b>	<b>25.9</b>	<b>25.0</b>	<b>24.9</b>	<b>25.5</b>	<b>37.7</b>
Libéraux	58.7	53.6	43.8	36.4	31.5	25.7	18.5	17.1	18.4	18.0	30.1
Salariés	59.9	58.9	56.0	49.5	50.4	48.8	39.3	35.4	31.7	31.5	48.6
<b>Omnipraticiens</b>	<b>60.1</b>	<b>58.9</b>	<b>53.3</b>	<b>45.6</b>	<b>35.4</b>	<b>29.6</b>	<b>19.9</b>	<b>23.2</b>	<b>24.4</b>	<b>29.2</b>	<b>37.4</b>
Libéraux	59.5	55.7	46.9	38.1	26.9	19.8	12.0	12.0	12.7	15.1	28.5
Salariés	60.8	64.2	62.8	59.5	57.1	56.9	44.9	44.0	38.5	40.1	56.6
<b>dont Médecine générale</b>	<b>60.6</b>	<b>59.3</b>	<b>53.6</b>	<b>46.0</b>	<b>35.7</b>	<b>28.8</b>	<b>19.0</b>	<b>22.0</b>	<b>24.1</b>	<b>28.7</b>	<b>37.9</b>
Libéraux	59.9	56.0	46.9	38.1	27.6	20.0	11.8	11.6	11.9	14.1	29.3
Salariés	61.2	65.2	64.7	61.8	58.7	58.3	46.3	45.6	39.9	41.3	58.7
<b>dont Autres (cf. Tab 1b.)</b>	<b>41.3</b>	<b>51.6</b>	<b>51.1</b>	<b>43.6</b>	<b>34.6</b>	<b>32.2</b>	<b>23.8</b>	<b>27.8</b>	<b>25.7</b>	<b>31.3</b>	<b>35.0</b>
Libéraux	20.0	49.7	47.5	38.1	24.0	18.8	12.8	14.5	15.9	20.5	24.0
Salariés	49.0	52.9	53.7	49.7	53.2	54.1	41.8	40.5	34.5	36.5	49.8
<b>Ensemble des spécialités</b>	<b>58.3</b>	<b>54.1</b>	<b>46.3</b>	<b>37.2</b>	<b>40.6</b>	<b>37.9</b>	<b>30.7</b>	<b>26.0</b>	<b>25.2</b>	<b>22.7</b>	<b>37.9</b>
Libéraux	51.1	47.2	38.9	33.1	36.6	33.2	25.8	20.7	21.6	20.0	32.3
Salariés	59.0	56.1	51.3	40.7	46.2	44.1	36.9	31.8	28.6	24.9	43.7
<b>Spécialités médicales</b>	<b>59.6</b>	<b>57.5</b>	<b>49.6</b>	<b>38.2</b>	<b>40.5</b>	<b>37.4</b>	<b>32.1</b>	<b>27.7</b>	<b>27.5</b>	<b>22.6</b>	<b>39.2</b>
Libéraux	48.6	54.1	46.2	37.3	38.7	35.1	28.5	22.3	22.5	18.6	35.5
Salariés	60.9	58.6	52.0	38.9	43.1	40.5	36.9	33.6	31.9	25.3	43.1
Anatomie et cytologie pathologique	42.6	69.6	70.4	58.9	57.7	58.8	57.9	47.6	55.0	26.7	59.1
Anesthésiologie Réanimation	39.1	45.0	36.5	31.8	31.7	36.3	38.6	44.2	51.8	38.5	36.8
Cardiologie	48.3	34.5	26.8	19.0	17.2	10.9	9.3	6.9	6.1	15.2	16.8
Dermatologie et vénéréologie	82.1	77.6	71.1	66.1	65.7	62.8	54.1	50.4	35.6	26.3	63.0
Endocrinologie et métabolismes	86.5	89.5	82.0	68.0	65.6	52.1	41.5	26.5	55.9	15.0	66.9
Gastro-Entérologie Hépatologie	63.6	53.1	33.2	20.1	18.2	11.1	9.1	6.6	9.8	3.6	20.5
Génétique médicale	100.0	59.6	89.9	63.7	65.0	60.3	55.4	27.8	.	.	61.6
Gynécologie médicale	.	100.0	100.0	97.5	96.2	94.9	81.6	76.4	63.8	68.5	90.2
Hématologie	68.3	53.9	50.1	35.4	50.9	58.9	59.0	58.8	41.7	24.1	49.0
Médecine interne	100.0	49.6	49.8	34.9	35.7	19.0	13.7	8.3	8.2	8.8	25.5
Médecine nucléaire	.	53.3	40.0	26.5	28.9	30.1	26.0	13.7	13.0	29.4	30.6
Médecine physique et de rééducation	100.0	64.4	58.8	51.2	45.0	33.1	29.5	25.9	21.8	22.8	40.3
Néphrologie	52.0	47.2	41.9	23.6	32.4	24.2	16.1	12.5	12.9	.	28.5
Neurologie	55.5	58.2	45.7	38.9	30.5	29.1	34.1	32.8	28.0	26.1	38.9
Oncologie médicale	75.5	67.1	56.8	36.8	42.9	15.7	17.9	6.6	12.0	.	40.8
Pédiatrie	89.3	81.2	74.6	57.3	60.1	62.0	48.1	37.5	39.1	35.3	58.3
Pneumologie	53.0	63.0	47.3	30.0	26.6	25.1	17.8	23.1	20.3	14.2	31.6
Radiodiagnostic et imagerie médicale	53.2	46.3	45.5	31.2	31.4	22.1	14.9	11.5	11.6	16.6	27.9
Radiothérapie	66.3	44.9	49.0	34.1	37.3	34.8	18.6	9.5	27.9	15.2	33.2
Rhumatologie	71.2	67.3	58.4	40.0	36.6	23.1	18.0	14.3	13.6	6.3	33.8
<b>Spécialités chirurgicales</b>	<b>31.9</b>	<b>29.0</b>	<b>25.3</b>	<b>24.2</b>	<b>29.7</b>	<b>24.6</b>	<b>15.2</b>	<b>11.3</b>	<b>10.3</b>	<b>13.6</b>	<b>23.0</b>
Libéraux	.	26.5	23.5	24.8	31.5	27.2	16.7	12.4	11.2	14.6	24.3
Salariés	32.5	29.9	27.2	23.3	24.1	15.8	11.5	9.4	8.9	12.2	20.5
Chirurgie générale	12.2	15.5	14.2	11.9	8.0	3.0	2.8	2.5	0.5	3.1	6.2
Chirurgie infantile	.	69.5	46.6	39.4	13.9	34.7	.	.	.	.	33.0
Chirurgie maxillo-faciale	.	34.6	45.0	21.8	.	.	.	.	.	.	29.7
Chirurgie orthopédique et traumatologique	.	3.8	4.6	3.2	2.1	1.0	0.5	.	.	.	2.5
Chirurgie plastique et reconstructrice	.	5.7	20.4	22.1	9.9	14.3	7.4	15.4	.	.	17.1
Chirurgie thoracique et cardiaque	.	13.5	6.5	7.8	3.0	.	.	.	.	.	6.0
Chirurgie urologique	.	2.9	3.8	2.5	1.5	.	.	.	.	.	2.2
Chirurgie vasculaire	.	11.5	9.5	4.2	9.3	.	1.8	.	.	.	4.9
Chirurgie viscérale	.	32.4	18.1	11.7	1.8	.	14.8	.	.	.	12.8
Gynécologie obstétrique	48.5	58.8	51.5	45.8	48.4	35.5	19.7	11.8	9.1	18.4	37.3
Neurochirurgie	.	15.1	13.6	7.5	10.9	3.9	7.5	8.1	.	.	8.6
Ophthalmologie	31.8	40.6	40.4	42.7	47.2	49.7	36.1	32.4	32.6	36.0	43.3
Oto-rhino laryngologie	46.1	33.6	23.3	18.3	18.3	13.0	9.7	7.2	6.5	1.7	15.9
Stomatologie	.	32.1	34.2	33.0	16.5	11.2	15.6	9.3	11.3	11.1	15.8
<b>Biologie médicale</b>	<b>56.1</b>	<b>66.8</b>	<b>56.7</b>	<b>47.9</b>	<b>47.1</b>	<b>46.7</b>	<b>37.9</b>	<b>33.8</b>	<b>26.8</b>	<b>28.0</b>	<b>47.3</b>
Libéraux	.	54.0	35.0	29.2	31.3	37.6	30.5	19.3	31.3	13.3	32.1
Salariés	70.1	69.8	67.8	57.2	55.8	51.0	40.5	39.3	25.4	30.7	53.9
<b>Psychiatrie</b>	<b>63.9</b>	<b>65.6</b>	<b>56.3</b>	<b>46.0</b>	<b>44.3</b>	<b>41.0</b>	<b>35.5</b>	<b>32.9</b>	<b>33.3</b>	<b>28.2</b>	<b>42.7</b>
Libéraux	100.0	46.4	42.7	38.9	41.2	38.1	33.3	31.0	35.5	29.3	37.3
Salariés	60.2	69.1	61.9	50.0	47.9	44.9	38.1	35.1	31.1	26.9	47.7
<b>Médecine du travail</b>	<b>86.9</b>	<b>84.4</b>	<b>77.2</b>	<b>69.1</b>	<b>76.9</b>	<b>69.5</b>	<b>61.9</b>	<b>54.9</b>	<b>52.1</b>	<b>42.8</b>	<b>69.6</b>
Libéraux	.	50.0	33.3	66.7	56.5	72.2	50.0	.	50.0	.	56.1
Salariés	86.9	84.8	77.6	69.1	77.3	69.4	62.0	54.9	52.2	45.9	69.8
<b>Santé publique</b>	<b>67.7</b>	<b>68.8</b>	<b>53.3</b>	<b>54.6</b>	<b>65.7</b>	<b>62.2</b>	<b>54.6</b>	<b>51.7</b>	<b>17.7</b>	.	<b>59.4</b>
Libéraux	.	.	50.0	66.7	50.0	100.0	.	.	.	.	54.5
Salariés	67.7	69.3	53.3	54.4	66.0	62.1	54.6	51.7	17.7	.	59.4

Tableau 4 a. Pourcentage des médecins par spécialité et tranche d'unité urbaine

	Commune rurale	U.u. de moins de 5 000 hab	de 5 000 à moins de 10 000 hab	de 10 000 à moins de 20 000 hab	de 20 000 à moins de 50 000 hab	de 50 000 à moins de 100 000 hab	de 100 000 à moins de 200 000 hab	de 200 000 à moins de 2 000 000 hab	Agglom. parisienne	Effectif en nombre
<b>Ensemble des médecins</b>	<b>6.0</b>	<b>3.3</b>	<b>3.9</b>	<b>5.1</b>	<b>8.6</b>	<b>10.0</b>	<b>8.3</b>	<b>32.9</b>	<b>22.0</b>	<b>203 487</b>
Libéraux	9.1	4.5	4.7	5.3	8.0	9.0	7.7	31.3	20.5	120 584
Salariés	1.5	1.5	2.9	4.8	9.4	11.5	9.1	35.1	24.3	82 903
<b>Omnipraticiens</b>	<b>11.2</b>	<b>5.7</b>	<b>5.3</b>	<b>5.5</b>	<b>8.0</b>	<b>9.2</b>	<b>7.4</b>	<b>28.4</b>	<b>19.4</b>	<b>99 646</b>
Libéraux	15.5	7.4	6.1	5.5	7.0	7.5	6.8	27.5	16.6	68 053
Salariés	1.8	2.0	3.5	5.6	10.1	12.8	8.7	30.4	25.2	31 593
<b>dont Médecine générale</b>	<b>11.9</b>	<b>5.9</b>	<b>5.4</b>	<b>5.4</b>	<b>7.5</b>	<b>9.0</b>	<b>7.2</b>	<b>27.9</b>	<b>19.9</b>	<b>82 141</b>
Libéraux	16.1	7.5	6.2	5.4	6.6	7.3	6.6	27.1	17.2	57 988
Salariés	1.8	2.0	3.4	5.3	9.5	12.9	8.6	29.9	26.5	24 153
<b>dont Autres (cf. Tab 1 b.)</b>	<b>7.8</b>	<b>4.7</b>	<b>4.7</b>	<b>6.0</b>	<b>10.3</b>	<b>10.4</b>	<b>8.5</b>	<b>30.9</b>	<b>16.7</b>	<b>17 505</b>
Libéraux	12.3	6.9	5.4	5.6	9.2	8.9	8.1	29.9	13.6	10 065
Salariés	1.8	1.8	3.7	6.6	11.8	12.3	9.0	32.2	20.9	7 440
<b>Ensemble des spécialités</b>	<b>1.0</b>	<b>1.0</b>	<b>2.6</b>	<b>4.6</b>	<b>9.1</b>	<b>10.7</b>	<b>9.2</b>	<b>37.1</b>	<b>24.6</b>	<b>103 841</b>
Libéraux	0.7	0.8	2.8	5.0	9.3	10.8	8.9	36.3	25.5	52 531
Salariés	1.3	1.2	2.5	4.3	9.0	10.7	9.4	38.0	23.7	51 310
<b>Spécialités médicales</b>	<b>0.8</b>	<b>0.8</b>	<b>2.4</b>	<b>4.6</b>	<b>9.1</b>	<b>10.7</b>	<b>9.2</b>	<b>38.3</b>	<b>24.1</b>	<b>56 699</b>
Libéraux	0.6	0.7	2.8	5.3	9.6	11.2	9.0	37.0	23.6	28 996
Salariés	1.0	0.9	1.8	3.8	8.5	10.2	9.3	39.7	24.7	27 703
Anatomie et cytologie pathologique	0.3	.	0.4	0.9	4.8	10.5	10.5	48.9	23.7	1 585
Anesthésiologie Réanimation	0.4	0.4	2.1	4.1	9.0	10.2	9.9	43.4	20.5	10 147
Cardiologie	0.7	1.1	3.1	5.9	10.2	11.4	8.2	35.3	24.1	5 902
Dermatologie et vénéréologie	0.7	0.6	2.9	5.3	8.4	9.5	8.1	36.7	27.9	4 001
Endocrinologie et métabolismes	0.8	0.2	0.8	2.7	7.2	10.5	9.8	42.9	25.1	1 410
Gastro-Entérologie Hépatologie	0.3	0.2	2.5	5.8	11.6	12.5	9.9	33.9	23.5	3 313
Génétique médicale	.	.	.	.	.	2.1	8.1	48.3	41.5	111
Gynécologie médicale	0.3	1.1	2.8	4.7	7.8	7.1	7.3	37.5	31.5	1 850
Hématologie	0.4	0.3	.	0.4	2.2	6.6	12.4	42.8	34.9	314
Médecine interne	0.3	0.6	1.5	2.8	8.0	9.4	8.0	39.5	29.8	2 444
Médecine nucléaire	.	.	.	.	2.5	11.0	14.0	51.4	21.0	406
Médecine physique et de rééducation	6.5	4.7	4.6	6.6	8.3	9.5	8.2	38.2	13.3	1 894
Néphrologie	0.2	0.4	0.4	1.6	9.7	13.4	12.0	40.1	22.2	1 114
Neurologie	0.3	0.4	0.5	1.6	8.4	12.1	11.0	42.4	23.3	1 729
Oncologie médicale	0.4	0.2	.	0.4	3.1	9.1	11.0	49.9	25.9	533
Pédiatrie	0.6	0.5	1.6	4.0	8.8	10.0	8.6	36.4	29.4	6 549
Pneumologie	2.2	1.6	1.9	5.1	10.9	14.6	9.7	35.4	18.6	2 635
Radiodiagnostic et imagerie médicale	0.4	1.2	4.4	6.8	10.4	10.7	8.7	34.2	23.2	7 510
Radiothérapie	0.8	.	0.5	0.9	5.2	13.2	14.2	39.3	25.9	617
Rhumatologie	1.0	0.8	2.0	5.3	10.7	11.9	8.6	34.7	24.9	2 635
<b>Spécialités chirurgicales</b>	<b>0.4</b>	<b>0.6</b>	<b>2.8</b>	<b>5.3</b>	<b>10.5</b>	<b>11.6</b>	<b>9.5</b>	<b>34.9</b>	<b>24.3</b>	<b>24 169</b>
Libéraux	0.6	0.8	2.9	5.2	10.1	11.5	9.2	34.1	25.6	16 044
Salariés	0.1	0.4	2.6	5.5	11.2	11.9	9.9	36.7	21.7	8 125
Chirurgie générale	0.2	0.5	2.9	5.4	10.4	11.0	9.1	37.2	23.2	4 548
Chirurgie infantile	.	.	.	.	.	2.7	15.0	66.7	15.7	121
Chirurgie maxillo-faciale	.	.	.	.	4.1	12.1	27.1	25.0	31.7	51
Chirurgie orthopédique et traumatologique	0.6	0.3	2.8	5.2	14.5	13.7	10.4	33.4	19.1	2 084
Chirurgie plastique et reconstructrice	.	.	0.3	.	3.6	6.9	11.2	47.8	30.1	395
Chirurgie thoracique et cardiaque	.	0.6	0.5	0.9	5.1	6.3	16.3	50.0	20.3	228
Chirurgie urologique	.	.	1.0	1.8	11.6	17.5	16.3	36.5	15.3	540
Chirurgie vasculaire	.	0.3	0.3	0.9	7.8	15.1	13.4	43.7	18.6	349
Chirurgie viscérale	0.4	0.4	2.7	7.1	15.0	15.6	13.3	30.5	15.0	526
Gynécologie obstétrique	0.3	0.5	2.9	6.5	11.4	12.7	9.0	33.2	23.5	5 207
Neurochirurgie	0.3	.	.	0.3	1.3	2.4	13.8	61.8	20.1	372
Ophthalmologie	0.6	1.3	4.2	6.4	9.9	10.4	7.9	32.7	26.8	5 410
Oto-rhino laryngologie	1.0	0.7	2.3	5.3	10.2	12.0	8.7	32.1	27.6	2 960
Stomatologie	0.1	0.3	1.0	3.2	9.2	10.7	9.6	34.3	31.6	1 378
<b>Biologie médicale</b>	<b>0.6</b>	<b>1.7</b>	<b>3.0</b>	<b>3.9</b>	<b>5.7</b>	<b>7.2</b>	<b>8.8</b>	<b>41.2</b>	<b>27.7</b>	<b>3 071</b>
Libéraux	1.7	4.4	5.3	7.7	7.8	10.1	9.0	34.2	19.8	924
Salariés	0.2	0.6	2.1	2.3	4.8	6.0	8.7	44.3	31.1	2 147
<b>Psychiatrie</b>	<b>2.9</b>	<b>2.0</b>	<b>3.6</b>	<b>3.9</b>	<b>7.5</b>	<b>9.3</b>	<b>7.7</b>	<b>34.2</b>	<b>29.0</b>	<b>13 556</b>
Libéraux	1.0	0.4	1.9	2.6	5.9	7.8	7.7	38.6	34.0	6 490
Salariés	4.6	3.4	5.2	5.0	8.9	10.7	7.6	30.1	24.4	7 066
<b>Médecine du travail</b>	<b>1.1</b>	<b>1.3</b>	<b>2.7</b>	<b>4.7</b>	<b>10.1</b>	<b>13.5</b>	<b>11.6</b>	<b>36.9</b>	<b>18.2</b>	<b>5 211</b>
Libéraux	7.6	1.5	.	1.5	6.1	3.0	3.0	37.9	39.4	66
Salariés	1.0	1.3	2.7	4.8	10.1	13.7	11.7	36.8	17.9	5 145
<b>Santé publique</b>	<b>0.2</b>	<b>0.4</b>	<b>0.9</b>	<b>2.4</b>	<b>6.9</b>	<b>8.7</b>	<b>9.5</b>	<b>51.6</b>	<b>19.6</b>	<b>1 135</b>
Libéraux	.	.	.	.	9.1	9.1	.	54.5	27.3	11
Salariés	0.2	0.4	0.9	2.4	6.8	8.7	9.6	51.5	19.5	1 124



Tableau 4 b. Effectifs des médecins par spécialité et tranche d'unité urbaine

	Commune rurale	U.u. de moins de 5 000 hab	de 5 000 à moins de 10 000 hab	de 10 000 à moins de 20 000 hab	de 20 000 à moins de 50 000 hab	de 50 000 à moins de 100 000 hab	de 100 000 à moins de 200 000 hab	de 200 000 à moins de 2 000 000 hab	Agglom. parisienne	Effectif total
<b>Ensemble des médecins</b>	<b>12 168</b>	<b>6 662</b>	<b>7 999</b>	<b>10 290</b>	<b>17 418</b>	<b>20 334</b>	<b>16 895</b>	<b>66 913</b>	<b>44 808</b>	<b>203 487</b>
Libéraux	10 917	5 437	5 614	6 337	9 640	10 825	9 326	37 787	24 701	120 584
Salariés	1 251	1 225	2 385	3 953	7 778	9 509	7 569	29 126	20 107	82 903
<b>Omnipraticiens</b>	<b>11 149</b>	<b>5 656</b>	<b>5 251</b>	<b>5 478</b>	<b>7 936</b>	<b>9 175</b>	<b>7 379</b>	<b>28 337</b>	<b>19 284</b>	<b>99 646</b>
Libéraux	10 575	5 027	4 153	3 712	4 756	5 138	4 633	18 729	11 330	68 053
Salariés	574	629	1 098	1 766	3 180	4 037	2 746	9 608	7 954	31 593
<b>dont Médecine générale</b>	<b>9 776</b>	<b>4 825</b>	<b>4 429</b>	<b>4 424</b>	<b>6 131</b>	<b>7 361</b>	<b>5 893</b>	<b>22 936</b>	<b>16 364</b>	<b>82 141</b>
Libéraux	9 336	4 331	3 605	3 149	3 830	4 240	3 815	15 720	9 962	57 988
Salariés	440	494	824	1 275	2 301	3 121	2 078	7 216	6 402	24 153
<b>dont Autres (cf. Tab 1 b.)</b>	<b>1 373</b>	<b>831</b>	<b>822</b>	<b>1 054</b>	<b>1 805</b>	<b>1 814</b>	<b>1 485</b>	<b>5 401</b>	<b>2 920</b>	<b>17 505</b>
Libéraux	1 239	696	548	563	926	898	818	3 009	1 368	10 065
Salariés	134	135	274	491	879	916	667	2 392	1 552	7 440
<b>Ensemble des spécialités</b>	<b>1 019</b>	<b>1 006</b>	<b>2 748</b>	<b>4 812</b>	<b>9 482</b>	<b>11 159</b>	<b>9 516</b>	<b>38 576</b>	<b>25 524</b>	<b>103 841</b>
Libéraux	342	410	1 461	2 625	4 884	5 687	4 693	19 058	13 371	52 531
Salariés	677	596	1 287	2 187	4 598	5 472	4 823	19 518	12 153	51 310
<b>Spécialités médicales</b>	<b>443</b>	<b>457</b>	<b>1 338</b>	<b>2 605</b>	<b>5 158</b>	<b>6 069</b>	<b>5 209</b>	<b>21 728</b>	<b>13 693</b>	<b>56 699</b>
Libéraux	162	216	826	1 543	2 798	3 248	2 624	10 737	6 842	28 996
Salariés	281	241	512	1 062	2 360	2 821	2 585	10 991	6 851	27 703
Anatomie et cytologie pathologique	5	.	6	15	76	166	167	775	375	1 585
Anesthésiologie Réanimation	44	37	209	415	914	1 036	1 006	4 409	2 078	10 147
Cardiologie	39	64	185	351	600	672	486	2 083	1 422	5 902
Dermatologie et vénéréologie	29	23	114	211	335	379	325	1 467	1 118	4 001
Endocrinologie et métabolismes	12	2	11	37	102	148	138	606	354	1 410
Gastro-Entérologie Hépatologie	9	5	82	193	384	413	327	1 121	778	3 313
Génétique médicale	.	.	.	.	.	2	9	54	46	111
Gynécologie médicale	5	20	52	87	145	130	134	693	584	1 850
Hématologie	1	1	.	1	7	21	39	135	110	314
Médecine interne	8	15	37	69	196	230	196	965	727	2 444
Médecine nucléaire	.	.	.	.	10	45	57	208	85	406
Médecine physique et de rééducation	123	89	87	125	157	180	156	724	252	1 894
Néphrologie	2	5	5	18	108	149	133	447	247	1 114
Neurologie	5	7	9	28	145	209	190	733	403	1 729
Oncologie médicale	2	1	.	2	16	49	59	266	138	533
Pédiatrie	39	36	103	260	579	657	563	2 385	1 929	6 549
Pneumologie	58	41	49	135	288	383	257	933	491	2 635
Radiodiagnostic et imagerie médicale	31	88	330	514	783	804	652	2 568	1 741	7 510
Radiothérapie	5	.	3	5	32	81	88	242	160	617
Rhumatologie	26	22	54	138	282	315	227	915	657	2 635
<b>Spécialités chirurgicales</b>	<b>103</b>	<b>156</b>	<b>675</b>	<b>1 290</b>	<b>2 534</b>	<b>2 804</b>	<b>2 286</b>	<b>8 445</b>	<b>5 877</b>	<b>24 169</b>
Libéraux	93	124	462	841	1 625	1 839	1 482	5 467	4 111	16 044
Salariés	10	32	213	449	909	965	804	2 978	1 766	8 125
Chirurgie générale	11	23	134	245	473	502	415	1 692	1 054	4 548
Chirurgie infantile	.	.	.	.	.	3	18	81	19	121
Chirurgie maxillo-faciale	.	.	.	.	2	6	14	13	16	51
Chirurgie orthopédique et traumatologique	13	6	59	108	301	286	216	696	397	2 084
Chirurgie plastique et reconstructrice	.	.	1	.	14	27	44	189	119	395
Chirurgie thoracique et cardiaque	.	1	2	12	14	37	114	46	46	228
Chirurgie urologique	.	.	6	10	63	94	88	197	82	540
Chirurgie vasculaire	.	1	1	3	27	53	47	153	65	349
Chirurgie viscérale	2	2	14	37	79	82	70	160	79	526
Gynécologie obstétrique	14	27	149	337	595	660	467	1 731	1 226	5 207
Neurochirurgie	1	.	.	1	5	9	51	230	75	372
Ophtalmologie	30	70	228	344	534	562	427	1 767	1 447	5 410
Oto-rhino laryngologie	29	22	68	158	301	357	259	950	817	2 960
Stomatologie	2	4	14	44	127	148	132	472	435	1 378
<b>Biologie médicale</b>	<b>20</b>	<b>53</b>	<b>93</b>	<b>121</b>	<b>175</b>	<b>221</b>	<b>269</b>	<b>1 266</b>	<b>851</b>	<b>3 071</b>
Libéraux	16	41	49	71	72	93	83	316	183	924
Salariés	4	12	44	50	103	128	186	950	668	2 147
<b>Psychiatrie</b>	<b>394</b>	<b>268</b>	<b>494</b>	<b>523</b>	<b>1 012</b>	<b>1 261</b>	<b>1 041</b>	<b>4 631</b>	<b>3 932</b>	<b>13 556</b>
Libéraux	66	28	124	169	384	504	502	2 507	2 206	6 490
Salariés	328	240	370	354	628	757	539	2 124	1 726	7 066
<b>Médecine du travail</b>	<b>57</b>	<b>67</b>	<b>138</b>	<b>246</b>	<b>525</b>	<b>705</b>	<b>604</b>	<b>1 920</b>	<b>948</b>	<b>5 211</b>
Libéraux	5	1	.	1	4	2	2	25	26	66
Salariés	52	66	138	245	521	703	602	1 895	922	5 145
<b>Santé publique</b>	<b>2</b>	<b>4</b>	<b>10</b>	<b>27</b>	<b>78</b>	<b>98</b>	<b>108</b>	<b>585</b>	<b>223</b>	<b>1 135</b>
Libéraux	.	.	.	.	1	1	.	6	3	11
Salariés	2	4	10	27	77	97	108	579	220	1 124

Avertissement : sur la cohérence des totaux, voir avertissement page 16

Tableau 4 c. Pourcentage de femmes par spécialité et tranche d'unité urbaine

	Commune rurale	U.u. de moins de 5 000 hab	de 5 000 à moins de 10 000 hab	de 10 000 à moins de 20 000 hab	de 20 000 à moins de 50 000 hab	de 50 000 à moins de 100 000 hab	de 100 000 à moins de 200 000 hab	de 200 000 à moins de 2 000 000 hab	Agglom. parisienne	Total
<b>Ensemble des médecins</b>	<b>26.7</b>	<b>28.9</b>	<b>31.1</b>	<b>32.3</b>	<b>33.9</b>	<b>34.8</b>	<b>37.6</b>	<b>39.7</b>	<b>44.0</b>	<b>37.7</b>
Libéraux	24.5	24.0	27.0	27.4	27.5	25.3	29.2	31.9	36.2	30.1
Salariés	46.2	50.6	40.6	40.3	41.9	45.6	48.1	49.9	53.5	48.6
<b>Omnipraticiens</b>	<b>25.5</b>	<b>26.4</b>	<b>28.9</b>	<b>32.9</b>	<b>37.3</b>	<b>38.3</b>	<b>41.2</b>	<b>40.9</b>	<b>44.1</b>	<b>37.4</b>
Libéraux	24.0	22.6	24.6	25.6	27.5	25.7	30.5	31.3	33.8	28.5
Salariés	52.0	56.7	45.2	48.3	51.9	54.3	59.3	59.5	58.8	56.6
<b>dont Médecine générale</b>	<b>26.7</b>	<b>27.6</b>	<b>29.9</b>	<b>33.3</b>	<b>38.3</b>	<b>38.6</b>	<b>42.5</b>	<b>41.5</b>	<b>43.8</b>	<b>37.9</b>
Libéraux	25.3	24.2	25.7	26.2	28.5	25.8	31.6	32.1	33.7	29.3
Salariés	55.9	57.5	48.1	51.0	54.5	56.0	62.5	61.9	59.7	58.7
<b>dont Autres (cf. Tab 1 b.)</b>	<b>16.6</b>	<b>19.0</b>	<b>23.6</b>	<b>31.3</b>	<b>33.8</b>	<b>37.1</b>	<b>36.2</b>	<b>38.1</b>	<b>45.7</b>	<b>35.0</b>
Libéraux	14.2	12.2	17.2	22.6	23.2	25.4	25.4	26.8	34.7	24.0
Salariés	39.0	54.0	36.4	41.4	44.9	48.6	49.4	52.3	55.4	49.8
<b>Ensemble des spécialités</b>	<b>40.7</b>	<b>43.2</b>	<b>35.3</b>	<b>31.7</b>	<b>31.1</b>	<b>31.9</b>	<b>34.8</b>	<b>38.9</b>	<b>43.8</b>	<b>37.9</b>
Libéraux	39.8	42.0	34.0	29.8	27.6	24.9	27.8	32.6	38.2	32.3
Salariés	41.2	44.1	36.7	33.9	35.0	39.2	41.7	45.1	50.0	43.7
<b>Spécialités médicales</b>	<b>38.8</b>	<b>37.7</b>	<b>33.8</b>	<b>31.3</b>	<b>31.5</b>	<b>31.2</b>	<b>35.6</b>	<b>41.1</b>	<b>46.2</b>	<b>39.2</b>
Libéraux	47.5	36.1	36.0	31.9	30.6	27.1	31.3	36.3	42.5	35.5
Salariés	33.7	39.1	30.3	30.5	32.6	36.0	40.1	45.9	49.9	43.1
Anatomie et cytologie pathologique	20.0	.	63.9	42.5	62.9	49.5	48.7	59.9	66.8	59.1
Anesthésiologie Réanimation	32.7	35.3	26.1	25.1	28.0	30.2	33.2	40.1	42.1	36.8
Cardiologie	23.7	28.9	14.3	12.3	13.1	12.7	16.5	16.6	21.3	16.8
Dermatologie et vénéréologie	65.3	69.4	72.7	66.7	56.1	50.2	57.5	64.5	67.1	63.0
Endocrinologie et métabolismes	71.8	100.0	58.7	58.5	65.6	61.6	70.8	67.0	68.8	66.9
Gastro-Entérologie Hépatologie	37.5	18.4	18.4	16.3	17.6	19.1	18.9	19.1	26.5	20.5
Génétique médicale	.	.	.	.	.	48.5	48.2	59.6	67.3	61.6
Gynécologie médicale	100.0	85.1	96.2	91.2	89.5	87.3	86.4	91.5	89.6	90.2
Hématologie	100.0	100.0	.	.	62.2	55.7	38.2	44.4	56.1	49.0
Médecine interne	42.1	42.6	9.2	20.7	18.6	16.3	26.8	27.1	28.4	25.5
Médecine nucléaire	.	.	.	.	10.6	26.7	28.7	31.0	35.2	30.6
Médecine physique et de rééducation	34.3	30.8	40.3	37.2	39.9	35.5	31.3	43.4	48.4	40.3
Néphrologie	.	78.4	25.3	16.4	22.1	23.8	25.4	30.1	33.2	28.5
Neurologie	55.5	34.3	33.3	20.1	41.7	29.5	29.8	40.9	44.5	38.9
Oncologie médicale	.	.	.	51.9	48.6	31.6	41.4	42.7	40.1	40.8
Pédiatrie	61.2	85.4	66.7	46.5	48.5	49.7	54.3	58.9	65.3	58.3
Pneumologie	27.7	33.8	35.7	30.0	19.3	25.9	28.8	33.9	40.6	31.6
Radiodiagnostic et imagerie médicale	37.1	19.1	18.5	21.7	22.2	21.0	23.7	30.7	34.9	27.9
Radiothérapie	40.4	.	31.8	40.8	33.2	27.2	40.0	27.5	40.7	33.2
Rhumatologie	31.8	9.0	39.0	31.4	26.6	27.7	34.2	32.7	42.3	33.8
<b>Spécialités chirurgicales</b>	<b>29.2</b>	<b>37.2</b>	<b>23.5</b>	<b>20.3</b>	<b>18.0</b>	<b>18.1</b>	<b>19.5</b>	<b>22.5</b>	<b>29.8</b>	<b>23.0</b>
Libéraux	31.2	46.8	30.5	25.1	20.6	19.2	19.8	23.4	29.2	24.3
Salariés	11.1	.	8.3	11.4	13.4	16.2	18.8	20.9	31.0	20.5
Chirurgie générale	17.7	.	1.5	0.9	3.6	4.4	5.0	6.7	9.7	6.2
Chirurgie infantile	.	.	.	.	.	30.9	46.0	28.5	40.6	33.0
Chirurgie maxillo-faciale	.	.	.	.	.	.	34.0	45.3	29.0	29.7
Chirurgie orthopédique et traumatologique	7.6	.	.	1.1	1.1	2.3	3.4	2.2	4.2	2.5
Chirurgie plastique et reconstructrice	.	.	.	.	27.8	18.3	23.1	15.4	16.1	17.1
Chirurgie thoracique et cardiaque	.	.	.	.	.	.	6.7	6.1	9.2	6.0
Chirurgie urologique	.	.	.	.	.	2.4	1.1	2.8	3.7	2.2
Chirurgie vasculaire	.	.	.	.	3.7	6.5	4.3	4.8	5.1	4.9
Chirurgie viscérale	.	.	.	15.8	9.5	10.2	16.1	12.1	19.1	12.8
Gynécologie obstétrique	49.6	52.8	34.2	33.2	32.1	30.6	34.6	39.1	42.9	37.3
Neurochirurgie	.	.	.	.	40.0	13.0	2.1	7.0	15.5	8.6
Ophthalmologie	46.3	52.7	42.8	33.0	35.6	33.2	36.5	42.6	55.1	43.3
Oto-rhino laryngologie	21.0	27.0	6.3	12.2	8.5	13.5	15.5	16.0	20.6	15.9
Stomatologie	.	25.0	28.5	18.3	11.9	14.9	13.8	16.9	16.0	15.8
<b>Biologie médicale</b>	<b>43.2</b>	<b>42.1</b>	<b>49.0</b>	<b>41.3</b>	<b>53.6</b>	<b>42.4</b>	<b>39.0</b>	<b>46.6</b>	<b>52.2</b>	<b>47.3</b>
Libéraux	37.5	43.9	32.7	28.2	34.7	28.0	25.3	32.0	35.0	32.1
Salariés	68.3	35.9	66.9	59.9	66.8	52.8	45.0	51.4	56.9	53.9
<b>Psychiatrie</b>	<b>44.7</b>	<b>48.8</b>	<b>42.6</b>	<b>40.6</b>	<b>38.2</b>	<b>40.9</b>	<b>39.9</b>	<b>41.3</b>	<b>46.6</b>	<b>42.7</b>
Libéraux	34.8	60.7	34.7	34.9	33.6	30.8	33.7	36.3	41.5	37.3
Salariés	46.7	47.4	45.3	43.3	41.0	47.6	45.8	47.2	53.1	47.7
<b>Médecine du travail</b>	<b>46.2</b>	<b>69.8</b>	<b>67.7</b>	<b>67.6</b>	<b>64.8</b>	<b>68.0</b>	<b>72.7</b>	<b>69.5</b>	<b>73.9</b>	<b>69.6</b>
Libéraux	20.0	100.0	.	100.0	.	.	50.0	72.0	57.7	56.1
Salariés	48.7	69.4	67.7	67.5	65.3	68.2	72.8	69.4	74.4	69.8
<b>Santé publique</b>	<b>100.0</b>	<b>100.0</b>	<b>89.1</b>	<b>62.9</b>	<b>64.2</b>	<b>67.1</b>	<b>50.1</b>	<b>58.4</b>	<b>58.3</b>	<b>59.4</b>
Libéraux	.	.	.	.	100.0	.	.	66.7	33.3	54.5
Salariés	100.0	100.0	89.1	62.9	63.7	67.8	50.1	58.3	58.6	59.4

Tableau 5 a Pourcentage des médecins par région et tranche d'âge

	- de 30 ans	30 à 34 ans	35 à 39 ans	40 à 44 ans	45 à 49 ans	50 à 54 ans	55 à 59 ans	60 à 64 ans	65 à 69 ans	70 ans et +	Total	Effectif en nombre
<b>FRANCE METROPOLITAINE</b> Total	<b>0.7</b>	<b>6.8</b>	<b>11.3</b>	<b>16.2</b>	<b>20.6</b>	<b>21.3</b>	<b>14.2</b>	<b>5.4</b>	<b>2.1</b>	<b>1.3</b>	<b>100.0</b>	<b>203 487</b>
Généralistes	0.9	7.1	11.8	19.1	20.1	21.4	13.0	4.0	1.4	1.1	100.0	99 646
Spécialistes	0.5	6.4	10.9	13.5	21.0	21.2	15.5	6.8	2.7	1.5	100.0	103 841
<b>ILE-DE-FRANCE</b> Total	<b>0.5</b>	<b>5.9</b>	<b>10.1</b>	<b>15.4</b>	<b>19.7</b>	<b>20.6</b>	<b>13.9</b>	<b>6.4</b>	<b>3.8</b>	<b>3.6</b>	<b>100.0</b>	<b>47 663</b>
Généralistes	0.8	5.9	10.7	18.5	20.2	20.8	12.2	4.9	2.7	3.3	100.0	20 842
Spécialistes	0.4	5.9	9.7	13.0	19.4	20.4	15.2	7.6	4.7	3.7	100.0	26 821
<b>CHAMPAGNE-ARDENNE</b> Total	<b>0.4</b>	<b>7.7</b>	<b>11.7</b>	<b>17.5</b>	<b>19.9</b>	<b>21.3</b>	<b>15.2</b>	<b>4.9</b>	<b>1.0</b>	<b>0.4</b>	<b>100.0</b>	<b>3 726</b>
Généralistes	0.7	9.6	12.8	19.1	19.7	20.5	13.0	3.3	1.0	0.4	100.0	2 019
Spécialistes	0.1	5.4	10.3	15.6	20.1	22.3	17.9	6.9	1.0	0.5	100.0	1 707
<b>PICARDIE</b> Total	<b>1.0</b>	<b>6.2</b>	<b>12.3</b>	<b>17.9</b>	<b>21.7</b>	<b>20.9</b>	<b>13.7</b>	<b>4.5</b>	<b>1.5</b>	<b>0.2</b>	<b>100.0</b>	<b>4 826</b>
Généralistes	1.1	6.9	13.2	19.6	21.0	20.8	12.4	3.6	1.1	0.1	100.0	2 670
Spécialistes	0.9	5.3	11.2	15.7	22.7	21.0	15.3	5.6	2.0	0.2	100.0	2 156
<b>HAUTE-NORMANDIE</b> Total	<b>0.5</b>	<b>6.5</b>	<b>11.4</b>	<b>16.8</b>	<b>21.9</b>	<b>20.8</b>	<b>14.7</b>	<b>5.4</b>	<b>1.5</b>	<b>0.4</b>	<b>100.0</b>	<b>4 876</b>
Généralistes	0.8	6.8	11.2	20.0	22.1	20.6	13.2	4.0	1.1	0.3	100.0	2 511
Spécialistes	0.2	6.1	11.6	13.5	21.7	21.1	16.4	6.9	2.0	0.5	100.0	2 365
<b>CENTRE</b> Total	<b>0.4</b>	<b>5.1</b>	<b>10.6</b>	<b>16.7</b>	<b>21.7</b>	<b>24.0</b>	<b>14.3</b>	<b>5.3</b>	<b>1.3</b>	<b>0.6</b>	<b>100.0</b>	<b>6 653</b>
Généralistes	0.5	5.5	11.7	19.0	21.6	24.1	12.4	4.0	0.7	0.5	100.0	3 394
Spécialistes	0.4	4.7	9.4	14.2	21.8	23.8	16.3	6.7	2.0	0.6	100.0	3 259
<b>BASSE-NORMANDIE</b> Total	<b>0.3</b>	<b>5.2</b>	<b>12.1</b>	<b>17.1</b>	<b>22.1</b>	<b>22.3</b>	<b>15.0</b>	<b>4.7</b>	<b>1.0</b>	<b>0.3</b>	<b>100.0</b>	<b>3 979</b>
Généralistes	0.2	5.6	13.0	19.2	21.3	21.5	14.1	3.7	0.9	0.4	100.0	2 028
Spécialistes	0.3	4.6	11.2	14.8	22.9	23.1	16.0	5.7	1.2	0.2	100.0	1 951
<b>BOURGOGNE</b> Total	<b>0.6</b>	<b>6.2</b>	<b>10.4</b>	<b>17.5</b>	<b>19.9</b>	<b>22.6</b>	<b>14.8</b>	<b>5.5</b>	<b>1.7</b>	<b>0.7</b>	<b>100.0</b>	<b>4 596</b>
Généralistes	0.8	7.2	11.0	20.1	19.9	23.4	12.2	3.8	1.0	0.6	100.0	2 483
Spécialistes	0.4	5.0	9.8	14.5	20.0	21.6	17.9	7.5	2.6	0.8	100.0	2 113
<b>NORD-PAS-DE-CALAIS</b> Total	<b>1.1</b>	<b>8.6</b>	<b>13.3</b>	<b>17.7</b>	<b>20.3</b>	<b>18.2</b>	<b>13.2</b>	<b>4.6</b>	<b>2.0</b>	<b>0.9</b>	<b>100.0</b>	<b>11 895</b>
Généralistes	1.4	8.5	13.7	18.9	19.5	19.2	12.7	3.8	1.6	0.7	100.0	6 611
Spécialistes	0.8	8.8	12.9	16.3	21.3	16.9	13.9	5.5	2.4	1.1	100.0	5 284
<b>LORRAINE</b> Total	<b>0.8</b>	<b>7.0</b>	<b>11.3</b>	<b>16.9</b>	<b>22.6</b>	<b>20.6</b>	<b>14.7</b>	<b>4.9</b>	<b>1.2</b>	<b>0.1</b>	<b>100.0</b>	<b>6 924</b>
Généralistes	0.9	8.5	13.0	20.3	20.5	19.4	12.7	3.6	0.9	0.2	100.0	3 547
Spécialistes	0.6	5.3	9.6	13.4	24.7	21.8	16.8	6.2	1.5	0.1	100.0	3 377
<b>ALSACE</b> Total	<b>0.6</b>	<b>6.8</b>	<b>12.3</b>	<b>16.7</b>	<b>22.0</b>	<b>20.6</b>	<b>12.7</b>	<b>5.7</b>	<b>1.9</b>	<b>0.8</b>	<b>100.0</b>	<b>6 169</b>
Généralistes	0.8	6.8	13.1	19.7	21.3	20.9	11.2	4.6	1.3	0.4	100.0	2 961
Spécialistes	0.3	6.9	11.5	14.0	22.6	20.3	14.1	6.7	2.5	1.1	100.0	3 208
<b>FRANCHE-COMTE</b> Total	<b>0.5</b>	<b>8.3</b>	<b>12.4</b>	<b>16.6</b>	<b>20.5</b>	<b>22.4</b>	<b>14.0</b>	<b>4.6</b>	<b>0.7</b>	<b>0.1</b>	<b>100.0</b>	<b>3 316</b>
Généralistes	0.8	9.8	14.4	19.3	19.3	20.9	12.4	2.7	0.4	0.1	100.0	1 749
Spécialistes	0.1	6.7	10.2	13.6	21.8	24.0	15.7	6.7	1.1	0.1	100.0	1 567
<b>PAYS-DE-LA-LOIRE</b> Total	<b>0.5</b>	<b>7.4</b>	<b>13.0</b>	<b>17.0</b>	<b>21.1</b>	<b>21.6</b>	<b>14.0</b>	<b>4.3</b>	<b>1.0</b>	<b>0.2</b>	<b>100.0</b>	<b>9 226</b>
Généralistes	0.6	7.3	13.0	18.2	21.4	22.0	13.6	2.8	0.9	0.2	100.0	4 817
Spécialistes	0.4	7.5	13.0	15.6	20.8	21.2	14.4	5.8	1.1	0.2	100.0	4 409
<b>BRETAGNE</b> Total	<b>0.7</b>	<b>7.6</b>	<b>12.3</b>	<b>16.1</b>	<b>20.6</b>	<b>22.7</b>	<b>14.5</b>	<b>4.1</b>	<b>1.0</b>	<b>0.3</b>	<b>100.0</b>	<b>9 213</b>
Généralistes	0.7	7.7	12.8	18.4	20.1	23.2	13.2	3.0	0.7	0.2	100.0	4 677
Spécialistes	0.6	7.6	11.8	13.6	21.2	22.3	15.9	5.2	1.4	0.4	100.0	4 536
<b>POITOU-CHARENTES</b> Total	<b>0.6</b>	<b>7.3</b>	<b>11.1</b>	<b>15.5</b>	<b>22.0</b>	<b>23.3</b>	<b>14.5</b>	<b>4.5</b>	<b>0.9</b>	<b>0.4</b>	<b>100.0</b>	<b>4 927</b>
Généralistes	0.7	8.3	11.6	17.4	21.0	23.6	12.9	3.5	0.6	0.4	100.0	2 670
Spécialistes	0.5	6.1	10.4	13.2	23.3	22.9	16.4	5.7	1.2	0.4	100.0	2 257
<b>AQUITAINE</b> Total	<b>0.4</b>	<b>6.1</b>	<b>11.5</b>	<b>16.0</b>	<b>19.3</b>	<b>22.1</b>	<b>16.4</b>	<b>5.5</b>	<b>2.1</b>	<b>0.6</b>	<b>100.0</b>	<b>10 597</b>
Généralistes	0.7	7.2	11.9	19.0	18.4	21.6	15.3	4.1	1.3	0.5	100.0	5 071
Spécialistes	0.2	5.0	11.2	13.2	20.3	22.6	17.3	6.8	2.7	0.6	100.0	5 526
<b>MIDI-PYRENEES</b> Total	<b>0.7</b>	<b>6.1</b>	<b>10.8</b>	<b>15.7</b>	<b>19.8</b>	<b>22.6</b>	<b>15.8</b>	<b>5.9</b>	<b>1.6</b>	<b>0.9</b>	<b>100.0</b>	<b>9 682</b>
Généralistes	1.1	6.7	10.7	19.3	18.7	22.1	14.9	4.5	1.2	0.9	100.0	4 682
Spécialistes	0.3	5.6	10.9	12.4	20.8	23.1	16.6	7.1	2.1	1.0	100.0	5 000
<b>LIMOUSIN</b> Total	<b>1.2</b>	<b>9.4</b>	<b>11.7</b>	<b>15.3</b>	<b>21.2</b>	<b>21.9</b>	<b>13.2</b>	<b>4.8</b>	<b>0.8</b>	<b>0.5</b>	<b>100.0</b>	<b>2 405</b>
Généralistes	1.4	10.6	12.2	17.7	19.5	22.9	11.9	2.5	0.8	0.5	100.0	1 292
Spécialistes	0.9	8.1	11.0	12.4	23.3	20.7	14.8	7.5	0.8	0.5	100.0	1 113
<b>RHONE-ALPES</b> Total	<b>0.9</b>	<b>7.8</b>	<b>12.0</b>	<b>16.5</b>	<b>21.2</b>	<b>20.4</b>	<b>13.7</b>	<b>5.3</b>	<b>1.5</b>	<b>0.7</b>	<b>100.0</b>	<b>19 401</b>
Généralistes	1.2	7.8	12.3	19.9	20.5	20.5	12.8	3.5	1.0	0.6	100.0	9 488
Spécialistes	0.6	7.8	11.7	13.2	22.0	20.3	14.6	7.1	2.0	0.8	100.0	9 913
<b>AUVERGNE</b> Total	<b>0.8</b>	<b>8.3</b>	<b>10.5</b>	<b>16.3</b>	<b>19.9</b>	<b>22.3</b>	<b>13.6</b>	<b>5.3</b>	<b>2.3</b>	<b>0.8</b>	<b>100.0</b>	<b>3 944</b>
Généralistes	1.0	8.4	11.1	19.2	19.1	21.8	13.0	4.3	1.2	0.9	100.0	2 143
Spécialistes	0.5	8.1	9.7	12.9	20.9	22.8	14.2	6.4	3.6	0.8	100.0	1 801
<b>LANGUEDOC ROUSSILLON</b> Total	<b>0.7</b>	<b>6.9</b>	<b>11.8</b>	<b>16.7</b>	<b>20.3</b>	<b>21.3</b>	<b>14.8</b>	<b>5.6</b>	<b>1.4</b>	<b>0.5</b>	<b>100.0</b>	<b>9 051</b>
Généralistes	0.7	6.1	11.0	20.1	19.8	21.8	14.0	4.7	1.2	0.6	100.0	4 455
Spécialistes	0.6	7.7	12.5	13.4	20.8	20.9	15.5	6.5	1.7	0.4	100.0	4 596
<b>PROVENCE-ALPES</b> Total	<b>0.9</b>	<b>6.5</b>	<b>10.6</b>	<b>15.3</b>	<b>20.8</b>	<b>22.6</b>	<b>14.1</b>	<b>5.8</b>	<b>2.2</b>	<b>1.2</b>	<b>100.0</b>	<b>19 475</b>
<b>COTE-D'AZUR</b> Généralistes	1.2	6.9	10.5	18.7	19.8	22.7	13.2	4.2	1.5	1.2	100.0	9 045
Spécialistes	0.6	6.2	10.7	12.3	21.6	22.6	14.9	7.3	2.7	1.2	100.0	10 430
<b>CORSE</b> Total	<b>0.5</b>	<b>5.1</b>	<b>11.5</b>	<b>17.1</b>	<b>21.2</b>	<b>19.3</b>	<b>16.5</b>	<b>4.4</b>	<b>2.6</b>	<b>1.9</b>	<b>100.0</b>	<b>943</b>
Généralistes	1.0	6.4	11.0	20.5	20.1	19.7	14.3	3.1	2.4	1.7	100.0	492
Spécialistes	.	3.7	12.0	13.3	22.3	18.9	18.9	5.9	2.8	2.2	100.0	451

Tableau 5 b Effectifs des médecins par région et tranche d'âge

	- de 30 ans	30 à 34 ans	35 à 39 ans	40 à 44 ans	45 à 49 ans	50 à 54 ans	55 à 59 ans	60 à 64 ans	65 à 69 ans	70 ans et +	Total Effectif	Age moyen
<b>FRANCE METROPOLITAINE Total</b>	<b>1 377</b>	<b>13 754</b>	<b>23 024</b>	<b>33 033</b>	<b>41 900</b>	<b>43 392</b>	<b>28 986</b>	<b>11 083</b>	<b>4 259</b>	<b>2 678</b>	<b>203 487</b>	<b>48.0</b>
Généralistes	891	7 097	11 752	18 993	20 069	21 342	12 931	4 000	1 434	1 137	99 646	47.2
Spécialistes	487	6 656	11 273	14 039	21 831	22 050	16 055	7 083	2 825	1 542	103 841	48.7
<b>ILE-DE-France Total</b>	<b>256</b>	<b>2 823</b>	<b>4 824</b>	<b>7 363</b>	<b>9 409</b>	<b>9 798</b>	<b>6 617</b>	<b>3 058</b>	<b>1 821</b>	<b>1 694</b>	<b>47 663</b>	<b>49.4</b>
Généralistes	159	1 238	2 223	3 865	4 203	4 338	2 537	1 024	562	693	20 842	48.5
Spécialistes	98	1 585	2 601	3 498	5 205	5 460	4 079	2 034	1 259	1 001	26 821	50.1
<b>CHAMPAGNE-ARDENNE Total</b>	<b>15</b>	<b>287</b>	<b>434</b>	<b>651</b>	<b>740</b>	<b>795</b>	<b>567</b>	<b>184</b>	<b>37</b>	<b>16</b>	<b>3 726</b>	<b>47.4</b>
Généralistes	13	195	259	385	398	415	261	66	20	7	2 019	46.3
Spécialistes	2	92	175	266	342	380	305	118	17	9	1 707	48.6
<b>PICARDIE Total</b>	<b>49</b>	<b>297</b>	<b>596</b>	<b>862</b>	<b>1 049</b>	<b>1 009</b>	<b>663</b>	<b>219</b>	<b>73</b>	<b>8</b>	<b>4 826</b>	<b>47.2</b>
Généralistes	30	183	353	524	561	556	332	97	30	3	2 670	46.5
Spécialistes	19	114	242	338	489	453	331	121	43	5	2 156	48.0
<b>HAUTE-NORMANDIE Total</b>	<b>24</b>	<b>316</b>	<b>556</b>	<b>821</b>	<b>1 067</b>	<b>1 014</b>	<b>719</b>	<b>265</b>	<b>75</b>	<b>19</b>	<b>4 876</b>	<b>47.7</b>
Généralistes	19	171	281	502	554	516	330	101	28	8	2 511	47.0
Spécialistes	5	145	275	319	513	498	388	164	47	11	2 365	48.4
<b>CENTRE Total</b>	<b>29</b>	<b>341</b>	<b>704</b>	<b>1 109</b>	<b>1 443</b>	<b>1 594</b>	<b>953</b>	<b>353</b>	<b>89</b>	<b>39</b>	<b>6 653</b>	<b>48.1</b>
Généralistes	16	188	397	646	732	818	422	134	24	18	3 394	47.3
Spécialistes	13	153	307	463	711	776	531	219	65	21	3 259	48.9
<b>BASSE-NORMANDIE Total</b>	<b>11</b>	<b>205</b>	<b>482</b>	<b>679</b>	<b>878</b>	<b>888</b>	<b>598</b>	<b>185</b>	<b>41</b>	<b>11</b>	<b>3 979</b>	<b>47.7</b>
Généralistes	5	114	264	390	432	436	285	75	18	8	2 028	47.2
Spécialistes	6	91	218	289	446	452	313	111	23	3	1 951	48.2
<b>BOURGOGNE Total</b>	<b>29</b>	<b>285</b>	<b>479</b>	<b>806</b>	<b>914</b>	<b>1 038</b>	<b>682</b>	<b>252</b>	<b>79</b>	<b>32</b>	<b>4 596</b>	<b>47.9</b>
Généralistes	21	180	273	500	493	581	304	94	24	14	2 483	46.9
Spécialistes	8	105	207	306	422	456	378	158	55	18	2 113	49.1
<b>NORD-PAS-DE-CALAIS Total</b>	<b>136</b>	<b>1 029</b>	<b>1 586</b>	<b>2 109</b>	<b>2 415</b>	<b>2 165</b>	<b>1 572</b>	<b>542</b>	<b>236</b>	<b>106</b>	<b>11 895</b>	<b>46.8</b>
Généralistes	92	562	906	1 248	1 289	1 270	839	251	107	48	6 611	46.5
Spécialistes	44	467	680	861	1 126	895	733	291	129	58	5 284	47.2
<b>LORRAINE Total</b>	<b>53</b>	<b>482</b>	<b>783</b>	<b>1 173</b>	<b>1 562</b>	<b>1 426</b>	<b>1 016</b>	<b>338</b>	<b>81</b>	<b>9</b>	<b>6 924</b>	<b>47.3</b>
Généralistes	32	302	460	721	727	689	450	128	31	6	3 547	46.3
Spécialistes	21	180	323	452	835	737	566	210	50	3	3 377	48.5
<b>ALSACE Total</b>	<b>35</b>	<b>423</b>	<b>756</b>	<b>1 031</b>	<b>1 355</b>	<b>1 271</b>	<b>782</b>	<b>353</b>	<b>119</b>	<b>46</b>	<b>6 169</b>	<b>47.5</b>
Généralistes	24	201	389	583	630	618	331	137	38	11	2 961	46.7
Spécialistes	11	222	367	448	725	653	452	216	80	35	3 208	48.3
<b>FRANCHE-COMTE Total</b>	<b>15</b>	<b>275</b>	<b>410</b>	<b>551</b>	<b>678</b>	<b>741</b>	<b>463</b>	<b>154</b>	<b>24</b>	<b>4</b>	<b>3 316</b>	<b>47.0</b>
Généralistes	14	171	251	338	337	365	216	48	6	2	1 749	45.8
Spécialistes	1	104	159	213	341	376	246	106	18	2	1 567	48.3
<b>PAYS-DE-LA-LOIRE Total</b>	<b>46</b>	<b>686</b>	<b>1 201</b>	<b>1 565</b>	<b>1 945</b>	<b>1 990</b>	<b>1 288</b>	<b>393</b>	<b>95</b>	<b>18</b>	<b>9 226</b>	<b>47.0</b>
Généralistes	29	353	627	878	1 030	1 058	653	136	45	8	4 817	46.7
Spécialistes	17	333	575	686	915	933	634	256	50	10	4 409	47.4
<b>BRETAGNE Total</b>	<b>60</b>	<b>702</b>	<b>1 134</b>	<b>1 479</b>	<b>1 902</b>	<b>2 095</b>	<b>1 338</b>	<b>377</b>	<b>95</b>	<b>31</b>	<b>9 213</b>	<b>47.2</b>
Généralistes	34	359	597	860	942	1 083	618	141	32	11	4 677	46.7
Spécialistes	26	343	537	619	960	1 012	720	236	63	20	4 536	47.8
<b>POITOU-CHARENTES Total</b>	<b>29</b>	<b>359</b>	<b>546</b>	<b>764</b>	<b>1 085</b>	<b>1 147</b>	<b>714</b>	<b>221</b>	<b>43</b>	<b>18</b>	<b>4 927</b>	<b>47.4</b>
Généralistes	17	221	311	466	560	631	344	94	16	10	2 670	46.7
Spécialistes	11	139	236	298	525	516	370	128	27	8	2 257	48.2
<b>AQUITAINE Total</b>	<b>47</b>	<b>644</b>	<b>1 224</b>	<b>1 692</b>	<b>2 051</b>	<b>2 344</b>	<b>1 733</b>	<b>585</b>	<b>219</b>	<b>58</b>	<b>10 597</b>	<b>48.2</b>
Généralistes	36	366	605	964	931	1 096	775	208	68	23	5 071	47.2
Spécialistes	12	278	619	728	1 120	1 248	958	377	150	35	5 526	49.0
<b>MIDI-PYRENEES Total</b>	<b>67</b>	<b>595</b>	<b>1 048</b>	<b>1 523</b>	<b>1 914</b>	<b>2 192</b>	<b>1 529</b>	<b>567</b>	<b>160</b>	<b>89</b>	<b>9 682</b>	<b>48.2</b>
Généralistes	50	315	500	904	874	1 036	698	210	55	40	4 682	47.5
Spécialistes	17	281	547	618	1 039	1 156	831	357	105	49	5 000	48.9
<b>LIMOUSIN Total</b>	<b>28</b>	<b>227</b>	<b>281</b>	<b>367</b>	<b>511</b>	<b>526</b>	<b>318</b>	<b>116</b>	<b>19</b>	<b>11</b>	<b>2 405</b>	<b>46.9</b>
Généralistes	19	136	158	229	251	296	154	33	10	6	1 292	46.0
Spécialistes	10	90	123	138	260	230	165	83	9	5	1 113	47.8
<b>RHONE-ALPES Total</b>	<b>179</b>	<b>1 508</b>	<b>2 326</b>	<b>3 197</b>	<b>4 120</b>	<b>3 957</b>	<b>2 659</b>	<b>1 031</b>	<b>290</b>	<b>133</b>	<b>19 401</b>	<b>47.3</b>
Généralistes	115	738	1 165	1 891	1 942	1 949	1 211	330	93	55	9 488	46.5
Spécialistes	64	770	1 161	1 306	2 179	2 009	1 448	701	197	78	9 913	48.0
<b>AUVERGNE Total</b>	<b>31</b>	<b>326</b>	<b>412</b>	<b>643</b>	<b>786</b>	<b>878</b>	<b>534</b>	<b>209</b>	<b>89</b>	<b>33</b>	<b>3 944</b>	<b>47.7</b>
Généralistes	22	181	237	412	410	467	278	93	25	19	2 143	47.0
Spécialistes	10	146	175	232	376	411	257	116	64	15	1 801	48.5
<b>LANGUEDOC- ROUSSILLON Total</b>	<b>59</b>	<b>626</b>	<b>1 066</b>	<b>1 512</b>	<b>1 835</b>	<b>1 932</b>	<b>1 340</b>	<b>506</b>	<b>129</b>	<b>46</b>	<b>9 051</b>	<b>47.6</b>
Généralistes	32	270	489	894	881	973	626	209	52	28	4 455	47.5
Spécialistes	27	356	576	618	954	959	714	297	77	18	4 596	47.8
<b>PROVENCE-ALPES -COTE-D'AZUR Total</b>	<b>172</b>	<b>1 269</b>	<b>2 067</b>	<b>2 974</b>	<b>4 042</b>	<b>4 409</b>	<b>2 746</b>	<b>1 134</b>	<b>422</b>	<b>238</b>	<b>19 475</b>	<b>48.2</b>
Généralistes	108	621	954	1 691	1 794	2 055	1 197	377	138	110	9 045	47.5
Spécialistes	64	648	1 114	1 283	2 249	2 355	1 549	757	284	128	10 430	48.8
<b>CORSE Total</b>	<b>5</b>	<b>48</b>	<b>108</b>	<b>161</b>	<b>199</b>	<b>182</b>	<b>156</b>	<b>41</b>	<b>24</b>	<b>18</b>	<b>943</b>	<b>48.4</b>
Généralistes	5	31	54	101	99	97	70	15	12	8	492	47.5
Spécialistes		17	54	60	100	85	85	26	13	10	451	49.4

Avertissement : sur la cohérence des totaux, voir avertissement page 16

Tableau 5 c. Pourcentage de femmes par région et tranche d'âge

	- de 30 ans	30 à 34 ans	35 à 39 ans	40 à 44 ans	45 à 49 ans	50 à 54 ans	55 à 59 ans	60 à 64 ans	65 à 69 ans	70 ans et +	Total
<b>FRANCE METROPOLITAINE Total</b>	<b>59.5</b>	<b>56.6</b>	<b>49.9</b>	<b>42.0</b>	<b>38.1</b>	<b>33.8</b>	<b>25.9</b>	<b>25.0</b>	<b>24.9</b>	<b>25.5</b>	<b>37.7</b>
Généralistes	60.1	58.9	53.3	45.6	35.4	29.6	19.9	23.2	24.4	29.2	37.4
Spécialistes	58.3	54.1	46.3	37.2	40.6	37.9	30.7	26.0	25.2	22.7	37.9
<b>ILE-DE-France Total</b>	<b>65.4</b>	<b>59.8</b>	<b>54.8</b>	<b>47.1</b>	<b>45.1</b>	<b>42.1</b>	<b>35.3</b>	<b>34.0</b>	<b>32.0</b>	<b>28.2</b>	<b>43.6</b>
Généralistes	71.4	62.2	57.4	51.0	42.9	38.3	28.9	34.3	29.4	32.7	43.5
Spécialistes	55.6	58.0	52.5	42.8	46.9	45.1	39.3	33.8	33.2	25.1	43.6
<b>CHAMPAGNE-ARDENNE Total</b>	<b>40.1</b>	<b>55.6</b>	<b>45.4</b>	<b>38.5</b>	<b>32.8</b>	<b>28.8</b>	<b>22.8</b>	<b>11.5</b>	<b>11.7</b>	<b>19.1</b>	<b>33.4</b>
Généralistes	46.9	58.4	46.7	40.9	31.7	23.8	16.6	7.7	15.9	41.9	33.6
Spécialistes	.	49.6	43.4	35.1	34.2	34.4	28.1	13.6	6.6	.	33.1
<b>PICARDIE Total</b>	<b>51.0</b>	<b>56.9</b>	<b>47.6</b>	<b>36.3</b>	<b>33.9</b>	<b>27.9</b>	<b>19.6</b>	<b>16.2</b>	<b>22.0</b>	<b>.</b>	<b>33.4</b>
Généralistes	53.4	61.3	50.1	41.4	34.1	23.3	14.1	17.0	24.7	.	34.2
Spécialistes	47.1	49.7	44.1	28.6	33.6	33.6	25.0	15.6	20.1	.	32.3
<b>HAUTE-NORMANDIE Total</b>	<b>45.6</b>	<b>58.3</b>	<b>50.3</b>	<b>43.5</b>	<b>36.0</b>	<b>30.9</b>	<b>25.2</b>	<b>20.3</b>	<b>11.1</b>	<b>27.8</b>	<b>36.5</b>
Généralistes	43.5	60.9	52.4	46.0	32.1	24.4	16.1	14.8	4.0	50.8	34.5
Spécialistes	54.4	55.3	48.3	39.7	40.2	37.8	32.9	23.7	15.3	10.4	38.5
<b>CENTRE Total</b>	<b>66.2</b>	<b>58.7</b>	<b>46.4</b>	<b>38.3</b>	<b>34.1</b>	<b>31.1</b>	<b>21.0</b>	<b>17.0</b>	<b>18.1</b>	<b>22.2</b>	<b>33.7</b>
Généralistes	79.6	60.1	48.7	40.5	30.8	26.7	14.3	15.2	9.5	12.5	32.7
Spécialistes	50.4	57.1	43.6	35.3	37.5	35.7	26.3	18.1	21.3	30.3	34.8
<b>BASSE-NORMANDIE Total</b>	<b>70.6</b>	<b>61.5</b>	<b>45.7</b>	<b>41.6</b>	<b>32.8</b>	<b>30.1</b>	<b>20.7</b>	<b>16.2</b>	<b>7.3</b>	<b>.</b>	<b>33.9</b>
Généralistes	60.0	63.1	49.7	44.6	30.9	28.1	13.5	11.5	11.2	.	33.8
Spécialistes	79.8	59.6	40.9	37.6	34.6	32.0	27.3	19.3	4.3	.	34.0
<b>BOURGOGNE Total</b>	<b>61.6</b>	<b>62.8</b>	<b>48.1</b>	<b>37.4</b>	<b>35.3</b>	<b>27.5</b>	<b>22.3</b>	<b>19.8</b>	<b>20.3</b>	<b>21.0</b>	<b>34.0</b>
Généralistes	69.8	62.1	53.6	42.0	33.8	27.7	21.3	18.2	31.0	24.4	36.4
Spécialistes	41.8	63.9	40.8	29.7	37.0	27.3	23.0	20.8	15.6	18.5	31.2
<b>NORD-PAS-DE-CALAIS Total</b>	<b>45.1</b>	<b>52.3</b>	<b>45.8</b>	<b>35.7</b>	<b>32.4</b>	<b>26.7</b>	<b>19.4</b>	<b>22.1</b>	<b>22.0</b>	<b>17.7</b>	<b>33.1</b>
Généralistes	46.6	51.8	46.3	36.1	30.2	25.2	15.3	17.3	24.6	27.2	32.1
Spécialistes	41.9	53.0	45.2	35.3	34.9	28.8	24.1	26.3	19.7	9.8	34.3
<b>LORRAINE Total</b>	<b>51.8</b>	<b>52.2</b>	<b>45.7</b>	<b>39.9</b>	<b>33.8</b>	<b>29.1</b>	<b>23.7</b>	<b>25.6</b>	<b>18.3</b>	<b>22.0</b>	<b>34.6</b>
Généralistes	50.7	53.0	46.9	43.3	28.3	22.7	16.2	22.1	24.5	16.5	33.2
Spécialistes	53.5	50.8	44.1	34.5	38.6	35.1	29.7	27.7	14.4	32.8	36.0
<b>ALSACE Total</b>	<b>52.7</b>	<b>56.3</b>	<b>48.5</b>	<b>41.9</b>	<b>35.8</b>	<b>29.4</b>	<b>22.5</b>	<b>19.4</b>	<b>23.2</b>	<b>11.4</b>	<b>35.5</b>
Généralistes	50.6	64.5	55.5	43.9	32.2	27.4	18.0	13.0	26.5	9.6	36.3
Spécialistes	57.3	48.8	41.0	39.2	38.9	31.3	25.9	23.5	21.6	12.0	34.8
<b>FRANCHE-COMTE Total</b>	<b>72.0</b>	<b>56.2</b>	<b>55.5</b>	<b>38.1</b>	<b>33.8</b>	<b>32.3</b>	<b>23.8</b>	<b>17.2</b>	<b>9.1</b>	<b>.</b>	<b>36.5</b>
Généralistes	69.5	59.7	60.4	40.6	28.5	23.3	12.4	5.1	.	.	34.9
Spécialistes	100.0	50.6	47.8	34.2	39.0	40.9	33.8	22.7	12.3	.	38.3
<b>PAYS-DE-LA-LOIRE Total</b>	<b>70.9</b>	<b>59.8</b>	<b>50.6</b>	<b>42.5</b>	<b>36.0</b>	<b>30.9</b>	<b>21.2</b>	<b>19.6</b>	<b>19.5</b>	<b>6.1</b>	<b>36.9</b>
Généralistes	81.7	64.6	56.4	46.9	33.3	25.9	16.8	18.5	22.3	13.1	36.9
Spécialistes	52.9	54.7	44.3	37.0	39.2	36.6	25.7	20.2	17.1	.	36.8
<b>BRETAGNE Total</b>	<b>59.9</b>	<b>59.3</b>	<b>52.8</b>	<b>43.1</b>	<b>36.4</b>	<b>30.1</b>	<b>20.8</b>	<b>19.1</b>	<b>16.7</b>	<b>4.1</b>	<b>36.7</b>
Généralistes	59.4	61.8	54.5	48.6	35.7	25.9	15.6	21.7	27.4	.	37.2
Spécialistes	60.6	56.7	50.9	35.4	37.2	34.6	25.2	17.6	11.2	6.3	36.2
<b>POITOU-CHARENTES Total</b>	<b>60.6</b>	<b>56.8</b>	<b>49.5</b>	<b>37.5</b>	<b>35.3</b>	<b>28.5</b>	<b>21.4</b>	<b>17.2</b>	<b>4.9</b>	<b>22.0</b>	<b>34.2</b>
Généralistes	52.5	57.2	54.6	44.2	34.3	25.0	16.6	15.2	7.1	29.6	35.1
Spécialistes	73.0	56.2	42.8	27.1	36.4	32.7	25.9	18.7	3.6	12.5	33.2
<b>AQUITAINE Total</b>	<b>75.7</b>	<b>53.6</b>	<b>48.2</b>	<b>40.3</b>	<b>35.4</b>	<b>31.4</b>	<b>23.6</b>	<b>22.2</b>	<b>12.7</b>	<b>17.3</b>	<b>34.8</b>
Généralistes	76.5	56.6	52.0	42.1	30.1	22.8	18.1	19.6	12.0	16.3	33.1
Spécialistes	73.2	49.7	44.4	38.0	39.8	39.0	28.1	23.7	13.1	18.0	36.5
<b>MIDI-PYRENEES Total</b>	<b>57.4</b>	<b>53.9</b>	<b>48.9</b>	<b>43.6</b>	<b>39.1</b>	<b>33.7</b>	<b>26.6</b>	<b>25.4</b>	<b>24.6</b>	<b>35.4</b>	<b>37.6</b>
Généralistes	55.5	51.8	53.0	48.1	33.0	27.4	19.9	18.6	20.8	35.4	35.6
Spécialistes	63.0	56.2	45.1	37.0	44.3	39.3	32.2	29.4	26.6	35.4	39.5
<b>LIMOUSIN Total</b>	<b>88.9</b>	<b>56.7</b>	<b>49.7</b>	<b>43.7</b>	<b>37.6</b>	<b>27.9</b>	<b>23.0</b>	<b>13.6</b>	<b>10.3</b>	<b>9.3</b>	<b>36.8</b>
Généralistes	94.4	60.4	56.4	51.9	37.3	25.1	19.9	9.3	19.6	17.4	39.7
Spécialistes	78.4	51.2	41.1	30.2	37.9	31.4	26.0	15.3	.	.	33.4
<b>RHONE-ALPES Total</b>	<b>64.6</b>	<b>59.8</b>	<b>50.6</b>	<b>45.2</b>	<b>40.8</b>	<b>36.0</b>	<b>25.8</b>	<b>25.4</b>	<b>26.8</b>	<b>25.3</b>	<b>40.2</b>
Généralistes	61.8	62.0	54.3	50.2	39.6	32.3	20.7	26.8	30.3	28.4	41.0
Spécialistes	69.6	57.7	46.8	38.0	41.9	39.6	30.1	24.8	25.2	23.2	39.5
<b>AUVERGNE Total</b>	<b>69.2</b>	<b>57.4</b>	<b>51.3</b>	<b>40.7</b>	<b>36.4</b>	<b>35.1</b>	<b>21.9</b>	<b>21.2</b>	<b>15.5</b>	<b>19.1</b>	<b>37.0</b>
Généralistes	70.2	60.2	55.6	44.9	36.2	34.8	19.2	20.5	16.9	28.2	38.9
Spécialistes	67.1	53.9	45.4	33.1	36.6	35.4	24.8	21.8	15.0	7.7	34.7
<b>LANGUEDOC- ROUSSILLON Total</b>	<b>64.1</b>	<b>47.2</b>	<b>44.3</b>	<b>39.4</b>	<b>36.6</b>	<b>33.7</b>	<b>24.9</b>	<b>23.3</b>	<b>17.3</b>	<b>11.8</b>	<b>35.4</b>
Généralistes	45.1	52.6	52.0	45.2	35.1	31.7	20.7	20.7	16.5	12.4	36.3
Spécialistes	86.8	43.1	37.7	30.8	38.0	35.7	28.7	25.1	17.9	11.0	34.5
<b>PROVENCE-ALPES- COTE-D'AZUR Total</b>	<b>49.3</b>	<b>52.4</b>	<b>48.6</b>	<b>39.5</b>	<b>36.3</b>	<b>32.4</b>	<b>24.0</b>	<b>23.5</b>	<b>23.1</b>	<b>23.3</b>	<b>35.4</b>
Généralistes	49.8	56.6	54.1	42.3	33.4	29.8	19.1	25.6	25.5	27.4	35.8
Spécialistes	48.6	48.4	43.9	35.8	38.6	34.6	27.9	22.5	21.8	19.8	35.1
<b>CORSE Total</b>	<b>20.0</b>	<b>41.8</b>	<b>34.8</b>	<b>30.8</b>	<b>31.4</b>	<b>32.3</b>	<b>20.3</b>	<b>26.0</b>	<b>8.9</b>	<b>25.4</b>	<b>29.6</b>
Généralistes	20.0	42.6	33.6	37.0	33.0	28.7	14.9	21.3	.	.	29.3
Spécialistes	.	40.3	36.0	20.4	29.9	36.2	24.8	28.7	17.1	46.9	29.9

Tableau 5 d. Effectifs et densité des médecins par région et département (spécialistes/généralistes)

DEPARTEMENT	Population	Effectifs			Densité		
		Total	Spécialistes	Généralistes	Total	Spécialistes	Généralistes
<b>FRANCE METROPOLITAINE</b>	<b>59 930 699</b>	<b>203 487</b>	<b>103 841</b>	<b>99 646</b>	<b>340</b>	<b>173</b>	<b>166</b>
Bas-Rhin	1 057 961	4 011	2 156	1 855	379	204	175
Haut-Rhin	727 654	2 158	1 052	1 106	297	145	152
<b>ALSACE</b>	<b>1 785 615</b>	<b>6 169</b>	<b>3 208</b>	<b>2 961</b>	<b>345</b>	<b>180</b>	<b>166</b>
Dordogne	395 397	1 015	386	629	257	98	159
Gironde	1 332 395	5 503	3 153	2 350	413	237	176
Landes	340 355	973	413	560	286	121	165
Lot-et-Garonne	311 506	852	392	460	274	126	148
Pyrénées-Atlantiques	616 326	2 254	1 181	1 073	366	192	174
<b>AQUITAINE</b>	<b>2 995 979</b>	<b>10 597</b>	<b>5 526</b>	<b>5 071</b>	<b>354</b>	<b>184</b>	<b>169</b>
Allier	346 408	945	408	537	273	118	155
Cantal	150 574	395	159	236	262	106	157
Haute-Loire	214 850	456	160	296	212	74	138
Puy-de-Dôme	614 144	2 148	1 074	1 074	350	175	175
<b>AUVERGNE</b>	<b>1 325 976</b>	<b>3 944</b>	<b>1 801</b>	<b>2 143</b>	<b>297</b>	<b>136</b>	<b>162</b>
Côte-d'Or	512 793	1 835	923	912	358	180	178
Nièvre	225 305	559	227	332	248	101	147
Saône-et-Loire	548 333	1 381	622	759	252	113	138
Yonne	337 969	821	342	479	243	101	142
<b>BOURGOGNE</b>	<b>1 624 400</b>	<b>4 596</b>	<b>2 113</b>	<b>2 483</b>	<b>283</b>	<b>130</b>	<b>153</b>
Côtes-d'Armor	555 922	1 475	670	805	265	121	145
Finistère	869 314	2 818	1 404	1 414	324	162	163
Ille-et-Vilaine	898 750	2 995	1 530	1 465	333	170	163
Morbihan	664 866	1 925	932	993	290	140	149
<b>BRETAGNE</b>	<b>2 988 850</b>	<b>9 213</b>	<b>4 536</b>	<b>4 677</b>	<b>308</b>	<b>152</b>	<b>156</b>
Cher	315 748	730	338	392	231	107	124
Eure-et-Loir	413 923	952	415	537	230	100	130
Indre	233 426	521	218	303	223	93	130
Indre-et-Loire	565 971	2 053	1 181	872	363	209	154
Loir-et-Cher	320 810	795	317	478	248	99	149
Loiret	632 012	1 602	791	811	253	125	128
<b>CENTRE</b>	<b>2 481 891</b>	<b>6 653</b>	<b>3 259</b>	<b>3 394</b>	<b>268</b>	<b>131</b>	<b>137</b>
Ardennes	291 691	719	294	425	246	101	146
Aube	296 513	701	300	401	236	101	135
Marne	570 374	1 811	896	915	318	157	160
Haute-Marne	193 198	495	216	279	256	112	144
<b>CHAMPAGNE-ARDENNE</b>	<b>1 351 776</b>	<b>3 726</b>	<b>1 707</b>	<b>2 019</b>	<b>276</b>	<b>126</b>	<b>149</b>
Corse- du Sud	121 929	479	236	243	393	194	199
Haute-Corse	145 141	464	215	249	320	148	172
<b>CORSE</b>	<b>267 071</b>	<b>943</b>	<b>451</b>	<b>492</b>	<b>353</b>	<b>169</b>	<b>184</b>
Doubs	508 285	1 756	922	834	345	181	164
Jura	255 133	645	265	380	253	104	149
Haute-Saône	233 406	538	207	331	230	89	142
Territoire- de- Belfort	140 324	377	172	205	269	123	146
<b>FRANCHE-COMTE</b>	<b>1 137 148</b>	<b>3 316</b>	<b>1 567</b>	<b>1 749</b>	<b>292</b>	<b>138</b>	<b>154</b>
Paris	2 167 127	18 428	11 535	6 893	850	532	318
Seine-et-Marne	1 231 267	3 044	1 492	1 552	247	121	126
Yvelines	1 378 072	4 383	2 381	2 002	318	173	145
Essonne	1 156 505	3 313	1 624	1 689	286	140	146
Hauts-de-Seine	1 477 619	6 349	3 444	2 905	430	233	197
Seine-Saint-Denis	1 403 074	4 017	1 812	2 205	286	129	157
Val-de-Marne	1 248 396	5 038	2 943	2 095	404	236	168
Val-d'Oise	1 126 084	3 091	1 590	1 501	274	141	133
<b>ILE-DE-FRANCE</b>	<b>11 188 144</b>	<b>47 663</b>	<b>26 821</b>	<b>20 842</b>	<b>426</b>	<b>240</b>	<b>186</b>
Aude	321 274	1 059	488	571	330	152	178
Gard	648 717	2 157	1 054	1 103	333	162	170
Hérault	941 851	4 217	2 327	1 890	448	247	201
Lozère	74 574	173	60	113	232	80	152
Pyrénées-Orientales	412 761	1 445	667	778	350	162	188
<b>LANGUEDOC-ROUSSILLON</b>	<b>2 399 177</b>	<b>9 051</b>	<b>4 596</b>	<b>4 455</b>	<b>377</b>	<b>192</b>	<b>186</b>

Tableau 5 d. Effectifs et densité des médecins par région et département (spécialistes/généralistes)

DEPARTEMENT	Population	Effectifs			Densité		
		Total	Spécialistes	Généralistes	Total	Spécialistes	Généralistes
Corrèze	235 121	676	307	369	288	131	157
Creuse	124 355	325	117	208	261	94	167
Haute-Vienne	357 310	1 404	690	714	393	193	200
<b>LIMOUSIN</b>	<b>716 787</b>	<b>2 405</b>	<b>1 113</b>	<b>1 292</b>	<b>336</b>	<b>155</b>	<b>180</b>
Meurthe-et-Moselle	723 684	2 796	1 507	1 289	386	208	178
Meuse	193 475	396	149	247	205	77	128
Moselle	1 037 176	2 789	1 315	1 474	269	127	142
Vosges	385 581	943	406	537	245	105	139
<b>LORRAINE</b>	<b>2 339 916</b>	<b>6 924</b>	<b>3 377</b>	<b>3 547</b>	<b>296</b>	<b>144</b>	<b>152</b>
Ariège	140 717	424	163	261	301	116	185
Aveyron	267 484	761	338	423	285	126	158
Haute-Garonne	1 100 561	4 908	2 782	2 126	446	253	193
Gers	174 931	498	191	307	285	109	175
Lot	164 698	482	210	272	293	128	165
Hautes-Pyrénées	225 549	836	398	438	371	176	194
Tarn	351 082	1 167	622	545	332	177	155
Tarn-et-Garonne	213 599	606	294	312	284	138	146
<b>MIDI-PYRENEES</b>	<b>2 638 621</b>	<b>9 682</b>	<b>5 000</b>	<b>4 682</b>	<b>367</b>	<b>189</b>	<b>177</b>
Nord	2 593 823	8 327	3 853	4 474	321	149	172
Pas-de-Calais	1 463 437	3 568	1 431	2 137	244	98	146
<b>NORD-PAS-DE-CALAIS</b>	<b>4 057 260</b>	<b>11 895</b>	<b>5 284</b>	<b>6 611</b>	<b>293</b>	<b>130</b>	<b>163</b>
Calvados	663 459	2 149	1 134	1 015	324	171	153
Manche	488 777	1 167	536	631	239	110	129
Orne	294 380	663	281	382	225	95	130
<b>BASSE-NORMANDIE</b>	<b>1 446 616</b>	<b>3 979</b>	<b>1 951</b>	<b>2 028</b>	<b>275</b>	<b>135</b>	<b>140</b>
Eure	552 948	1 135	475	660	205	86	119
Seine-Maritime	1 252 047	3 741	1 890	1 851	299	151	148
<b>HAUTE-NORMANDIE</b>	<b>1 804 996</b>	<b>4 876</b>	<b>2 365</b>	<b>2 511</b>	<b>270</b>	<b>131</b>	<b>139</b>
Loire-Atlantique	1 175 846	3 819	2 000	1 819	325	170	155
Maine-et-Loire	750 503	2 165	1 082	1 083	288	144	144
Mayenne	292 344	603	227	376	206	78	129
Sarthe	539 939	1 325	580	745	245	107	138
Vendée	563 809	1 314	520	794	233	92	141
<b>PAYS DE LA LOIRE</b>	<b>3 322 441</b>	<b>9 226</b>	<b>4 409</b>	<b>4 817</b>	<b>278</b>	<b>133</b>	<b>145</b>
Aisne	540 432	1 273	561	712	236	104	132
Oise	781 342	1 809	770	1 039	232	99	133
Somme	563 167	1 744	826	918	310	147	163
<b>PICARDIE</b>	<b>1 884 940</b>	<b>4 826</b>	<b>2 156</b>	<b>2 670</b>	<b>256</b>	<b>114</b>	<b>142</b>
Charente	343 947	943	394	549	274	115	160
Charente-Maritime	577 303	1 737	826	911	301	143	158
Deux-Sèvres	350 155	874	335	539	250	96	154
Vienne	405 856	1 373	702	671	338	173	165
<b>POITOU-CHARENTES</b>	<b>1 677 260</b>	<b>4 927</b>	<b>2 257</b>	<b>2 670</b>	<b>294</b>	<b>135</b>	<b>159</b>
Alpes-de-Haute-Provence	144 780	482	193	289	333	133	200
Hautes-Alpes	126 575	500	212	288	395	167	228
Alpes-Maritimes	1 050 451	4 760	2 742	2 018	453	261	192
Bouches-du-Rhône	1 890 485	8 677	4 746	3 931	459	251	208
Var	941 708	3 226	1 625	1 601	343	173	170
Vaucluse	517 389	1 830	913	917	354	176	177
<b>PROVENCE-ALPES-COTE-D'AZUR</b>	<b>4 671 390</b>	<b>19 475</b>	<b>10 430</b>	<b>9 045</b>	<b>417</b>	<b>223</b>	<b>194</b>
Ain	537 985	1 108	449	659	206	83	122
Ardèche	293 867	722	306	416	246	104	142
Drôme	452 863	1 323	638	685	292	141	151
Isère	1 129 625	3 752	1 901	1 851	332	168	164
Loire	734 130	2 302	1 179	1 123	314	161	153
Rhône	1 626 910	6 903	3 989	2 914	424	245	179
Savoie	387 140	1 304	583	721	337	151	186
Haute-Savoie	661 925	1 987	868	1 119	300	131	169
<b>RHONE-ALPES</b>	<b>5 824 444</b>	<b>19 401</b>	<b>9 913</b>	<b>9 488</b>	<b>333</b>	<b>170</b>	<b>163</b>

Tableau 5 e. Effectifs et densité des médecins par région et département (libéraux et mixtes/salariés)

DEPARTEMENT	Population	Effectifs			Densité		
		Total	Libéraux et mixtes	Salariés	Total	Libéraux et mixtes	Salariés
<b>FRANCE METROPOLITAINE</b>	<b>59 930 699</b>	<b>203 487</b>	<b>120 584</b>	<b>82 903</b>	<b>340</b>	<b>201</b>	<b>138</b>
Bas-Rhin	1 057 961	4 011	2 282	1 729	379	216	163
Haut-Rhin	727 654	2 158	1 158	1 000	297	159	137
<b>ALSACE</b>	<b>1 785 615</b>	<b>6 169</b>	<b>3 440</b>	<b>2 729</b>	<b>345</b>	<b>193</b>	<b>153</b>
Dordogne	395 397	1 015	667	348	257	169	88
Gironde	1 332 395	5 503	3 469	2 034	413	260	153
Landes	340 355	973	665	308	286	195	90
Lot-et-Garonne	311 506	852	533	319	274	171	102
Pyrénées-Atlantiques	616 326	2 254	1 546	708	366	251	115
<b>AQUITAINE</b>	<b>2 995 979</b>	<b>10 597</b>	<b>6 880</b>	<b>3 717</b>	<b>354</b>	<b>230</b>	<b>124</b>
Allier	346 408	945	573	372	273	165	107
Cantal	150 574	395	240	155	262	159	103
Haute-Loire	214 850	456	287	169	212	134	79
Puy-de-Dôme	614 144	2 148	1 264	884	350	206	144
<b>AUVERGNE</b>	<b>1 325 976</b>	<b>3 944</b>	<b>2 364</b>	<b>1 580</b>	<b>297</b>	<b>178</b>	<b>119</b>
Côte-d'Or	512 793	1 835	1 033	802	358	201	156
Nièvre	225 305	559	350	209	248	155	93
Saône-et-Loire	548 333	1 381	846	535	252	154	98
Yonne	337 969	821	501	320	243	148	95
<b>BOURGOGNE</b>	<b>1 624 400</b>	<b>4 596</b>	<b>2 730</b>	<b>1 866</b>	<b>283</b>	<b>168</b>	<b>115</b>
Côtes-d'Armor	555 922	1 475	919	556	265	165	100
Finistère	869 314	2 818	1 585	1 233	324	182	142
Ille-et-Vilaine	898 750	2 995	1 664	1 331	333	185	148
Morbihan	664 866	1 925	1 169	756	290	176	114
<b>BRETAGNE</b>	<b>2 988 850</b>	<b>9 213</b>	<b>5 337</b>	<b>3 876</b>	<b>308</b>	<b>179</b>	<b>130</b>
Cher	315 748	730	422	308	231	134	98
Eure-et-Loir	413 923	952	544	408	230	131	99
Indre	233 426	521	314	207	223	135	89
Indre-et-Loire	565 971	2 053	1 145	908	363	202	160
Loir-et-Cher	320 810	795	512	283	248	160	88
Loiret	632 012	1 602	950	652	253	150	103
<b>CENTRE</b>	<b>2 481 891</b>	<b>6 653</b>	<b>3 887</b>	<b>2 766</b>	<b>268</b>	<b>157</b>	<b>111</b>
Ardennes	291 691	719	400	319	246	137	109
Aube	296 513	701	437	264	236	147	89
Marne	570 374	1 811	1 009	802	318	177	141
Haute-Marne	193 198	495	301	194	256	156	100
<b>CHAMPAGNE-ARDENNE</b>	<b>1 351 776</b>	<b>3 726</b>	<b>2 147</b>	<b>1 579</b>	<b>276</b>	<b>159</b>	<b>117</b>
Corse- du Sud	121 929	479	309	170	393	253	139
Haute-Corse	145 141	464	305	159	320	210	110
<b>CORSE</b>	<b>267 071</b>	<b>943</b>	<b>614</b>	<b>329</b>	<b>353</b>	<b>230</b>	<b>123</b>
Doubs	508 285	1 756	963	793	345	189	156
Jura	255 133	645	370	275	253	145	108
Haute-Saône	233 406	538	309	229	230	132	98
Territoire- de- Belfort	140 324	377	220	157	269	157	112
<b>FRANCHE-COMTE</b>	<b>1 137 148</b>	<b>3 316</b>	<b>1 862</b>	<b>1 454</b>	<b>292</b>	<b>164</b>	<b>128</b>
Paris	2 167 127	18 428	9 631	8 797	850	444	406
Seine-et-Marne	1 231 267	3 044	1 889	1 155	247	153	94
Yvelines	1 378 072	4 383	2 724	1 659	318	198	120
Essonne	1 156 505	3 313	2 072	1 241	286	179	107
Hauts-de-Seine	1 477 619	6 349	3 415	2 934	430	231	199
Seine-Saint-Denis	1 403 074	4 017	2 287	1 730	286	163	123
Val-de-Marne	1 248 396	5 038	2 437	2 601	404	195	208
Val-d'Oise	1 126 084	3 091	1 923	1 168	274	171	104
<b>ILE-DE-FRANCE</b>	<b>11 188 144</b>	<b>47 663</b>	<b>26 378</b>	<b>21 285</b>	<b>426</b>	<b>236</b>	<b>190</b>
Aude	321 274	1 059	685	374	330	213	116
Gard	648 717	2 157	1 406	751	333	217	116
Hérault	941 851	4 217	2 672	1 545	448	284	164
Lozère	74 574	173	103	70	232	138	94
Pyrénées-Orientales	412 761	1 445	1 025	420	350	248	102
<b>LANGUEDOC-ROUSSILLON</b>	<b>2 399 177</b>	<b>9 051</b>	<b>5 891</b>	<b>3 160</b>	<b>377</b>	<b>246</b>	<b>132</b>



Tableau 5 e. Effectifs et densité des médecins par région et département (libéraux et mixtes/salariés)

DEPARTEMENT	Population	Effectifs			Densité		
		Total	Libéraux et mixtes	Salariés	Total	Libéraux et mixtes	Salariés
Corrèze	235 121	676	425	251	288	181	107
Creuse	124 355	325	189	136	261	152	109
Haute-Vienne	357 310	1 404	793	611	393	222	171
<b>LIMOUSIN</b>	<b>716 787</b>	<b>2 405</b>	<b>1 407</b>	<b>998</b>	<b>336</b>	<b>196</b>	<b>139</b>
Meurthe-et-Moselle	723 684	2 796	1 456	1 340	386	201	185
Meuse	193 475	396	238	158	205	123	82
Moselle	1 037 176	2 789	1 611	1 178	269	155	114
Vosges	385 581	943	571	372	245	148	96
<b>LORRAINE</b>	<b>2 339 916</b>	<b>6 924</b>	<b>3 876</b>	<b>3 048</b>	<b>296</b>	<b>166</b>	<b>130</b>
Ariège	140 717	424	241	183	301	171	130
Aveyron	267 484	761	465	296	285	174	111
Haute-Garonne	1 100 561	4 908	3 355	1 553	446	305	141
Gers	174 931	498	318	180	285	182	103
Lot	164 698	482	280	202	293	170	123
Hautes-Pyrénées	225 549	836	492	344	371	218	153
Tarn	351 082	1 167	683	484	332	195	138
Tarn-et-Garonne	213 599	606	401	205	284	188	96
<b>MIDI-PYRENEES</b>	<b>2 638 621</b>	<b>9 682</b>	<b>6 235</b>	<b>3 447</b>	<b>367</b>	<b>236</b>	<b>131</b>
Nord	2 593 823	8 327	4 809	3 518	321	185	136
Pas-de-Calais	1 463 437	3 568	2 179	1 389	244	149	95
<b>NORD-PAS-DE-CALAIS</b>	<b>4 057 260</b>	<b>11 895</b>	<b>6 988</b>	<b>4 907</b>	<b>293</b>	<b>172</b>	<b>121</b>
Calvados	663 459	2 149	1 189	960	324	179	145
Manche	488 777	1 167	681	486	239	139	99
Orne	294 380	663	373	290	225	127	99
<b>BASSE-NORMANDIE</b>	<b>1 446 616</b>	<b>3 979</b>	<b>2 243</b>	<b>1 736</b>	<b>275</b>	<b>155</b>	<b>120</b>
Eure	552 948	1 135	663	472	205	120	85
Seine-Maritime	1 252 047	3 741	2 240	1 501	299	179	120
<b>HAUTE-NORMANDIE</b>	<b>1 804 996</b>	<b>4 876</b>	<b>2 903</b>	<b>1 973</b>	<b>270</b>	<b>161</b>	<b>109</b>
Loire-Atlantique	1 175 846	3 819	2 287	1 532	325	194	130
Maine-et-Loire	750 503	2 165	1 300	865	288	173	115
Mayenne	292 344	603	353	250	206	121	86
Sarthe	539 939	1 325	786	539	245	146	100
Vendée	563 809	1 314	820	494	233	145	88
<b>PAYS DE LA LOIRE</b>	<b>3 322 441</b>	<b>9 226</b>	<b>5 546</b>	<b>3 680</b>	<b>278</b>	<b>167</b>	<b>111</b>
Aisne	540 432	1 273	699	574	236	129	106
Oise	781 342	1 809	1 019	790	232	130	101
Somme	563 167	1 744	939	805	310	167	143
<b>PICARDIE</b>	<b>1 884 940</b>	<b>4 826</b>	<b>2 657</b>	<b>2 169</b>	<b>256</b>	<b>141</b>	<b>115</b>
Charente	343 947	943	586	357	274	170	104
Charente-Maritime	577 303	1 737	1 144	593	301	198	103
Deux-Sèvres	350 155	874	500	374	250	143	107
Vienne	405 856	1 373	777	596	338	191	147
<b>POITOU-CHARENTES</b>	<b>1 677 260</b>	<b>4 927</b>	<b>3 007</b>	<b>1 920</b>	<b>294</b>	<b>179</b>	<b>114</b>
Alpes-de-Haute-Provence	144 780	482	308	174	333	213	120
Hautes-Alpes	126 575	500	269	231	395	213	183
Alpes-Maritimes	1 050 451	4 760	3 140	1 620	453	299	154
Bouches-du-Rhône	1 890 485	8 677	5 617	3 060	459	297	162
Var	941 708	3 226	2 271	955	343	241	101
Vaucluse	517 389	1 830	1 211	619	354	234	120
<b>PROVENCE-ALPES-COTE-D'AZUR</b>	<b>4 671 390</b>	<b>19 475</b>	<b>12 816</b>	<b>6 659</b>	<b>417</b>	<b>274</b>	<b>143</b>
Ain	537 985	1 108	687	421	206	128	78
Ardèche	293 867	722	482	240	246	164	82
Drôme	452 863	1 323	800	523	292	177	115
Isère	1 129 625	3 752	2 316	1 436	332	205	127
Loire	734 130	2 302	1 306	996	314	178	136
Rhône	1 626 910	6 903	3 709	3 194	424	228	196
Savoie	387 140	1 304	825	479	337	213	124
Haute-Savoie	661 925	1 987	1 251	736	300	189	111
<b>RHONE-ALPES</b>	<b>5 824 444</b>	<b>19 401</b>	<b>11 376</b>	<b>8 025</b>	<b>333</b>	<b>195</b>	<b>138</b>

Tableau 6 a. Pourcentage des médecins par secteur d'activité et tranche d'âge

	- de 30 ans	30 à 34 ans	35 à 39 ans	40 à 44 ans	45 à 49 ans	50 à 54 ans	55 à 59 ans	60 à 64 ans	65 à 69 ans	70 ans et +	Total en %	Effectif
<b>ENSEMBLE DES MEDECINS</b>	<b>0.7</b>	<b>6.8</b>	<b>11.3</b>	<b>16.2</b>	<b>20.6</b>	<b>21.3</b>	<b>14.2</b>	<b>5.4</b>	<b>2.1</b>	<b>1.3</b>	<b>100.0</b>	<b>203 487</b>
<b>Secteur d'activité</b>												
Hôpital public	1.5	12.5	16.4	18.6	16.4	14.8	11.0	5.2	2.3	1.4	100.0	52 945
Hôpital privé PSPH	0.9	8.5	13.5	16.5	17.7	17.6	14.2	6.7	2.6	1.8	100.0	5 858
Hôpital privé non PSPH	0.2	3.0	8.7	14.4	20.9	22.4	17.3	8.1	3.2	1.6	100.0	4 240
Centre de santé	0.4	3.1	6.5	12.9	17.1	22.1	15.4	8.9	6.2	7.3	100.0	1 255
Cabinet individuel	0.5	4.8	7.8	14.1	22.2	24.5	16.4	5.7	2.3	1.5	100.0	63 876
Cabinet de groupe	0.3	5.0	11.4	17.3	23.1	22.6	14.5	4.5	1.1	0.3	100.0	44 649
Exercice en Société	0.2	4.2	13.0	17.7	24.3	21.8	13.8	4.2	0.6	0.2	100.0	7 163
Prévention	0.1	2.4	6.5	11.0	22.1	30.9	15.8	6.4	2.5	2.2	100.0	10 511
Etablissement social	0.4	4.4	8.3	12.3	15.5	22.6	18.6	9.6	4.6	3.6	100.0	1 381
Enseignement et Recherche	0.7	3.9	10.6	15.5	15.7	15.8	12.1	8.2	8.9	8.6	100.0	649
Contrôle	0.2	2.5	7.7	15.4	20.2	23.9	16.1	6.6	4.1	3.4	100.0	3 304
Administration	0.4	4.2	9.8	15.8	21.1	26.7	14.0	5.3	1.4	1.3	100.0	3 111
Pharmacie, Labos et industrie de santé	0.2	6.6	16.8	27.8	17.0	12.7	8.3	5.6	2.9	2.2	100.0	1 984
Autre établissement sanitaire (notamment C.N.T.S.)	.	4.9	12.0	20.8	22.8	18.7	13.0	5.7	1.0	1.0	100.0	759
Autres secteurs	0.8	8.0	13.0	18.3	18.6	19.8	11.5	5.6	2.6	1.8	100.0	1 802

Tableau 6 b. Effectifs des médecins par secteur d'activité et tranche d'âge

	- de 30 ans	30 à 34 ans	35 à 39 ans	40 à 44 ans	45 à 49 ans	50 à 54 ans	55 à 59 ans	60 à 64 ans	65 à 69 ans	70 ans et +	Total	Age moyen
<b>ENSEMBLE DES MEDECINS</b>	<b>1 377</b>	<b>13 754</b>	<b>23 024</b>	<b>33 033</b>	<b>41 900</b>	<b>43 392</b>	<b>28 986</b>	<b>11 083</b>	<b>4 259</b>	<b>2 678</b>	<b>203 487</b>	<b>48.0</b>
<b>Secteur d'activité</b>												
Hôpital public	800	6 602	8 664	9 860	8 675	7 825	5 818	2 779	1 206	717	52 945	45.7
Hôpital privé PSPH	52	497	793	969	1 039	1 029	834	390	151	104	5 858	47.6
Hôpital privé non PSPH	7	127	370	612	886	951	734	345	137	69	4 240	50.1
Centre de santé	5	39	82	162	215	278	193	111	78	92	1 255	52.6
Cabinet individuel	319	3 098	5 010	8 985	14 207	15 628	10 489	3 661	1 494	986	63 876	49.3
Cabinet de groupe	120	2 221	5 084	7 710	10 332	10 088	6 496	1 994	477	127	44 649	47.7
Exercice en Société	11	304	933	1 268	1 738	1 563	986	302	44	14	7 163	47.4
Prévention	14	256	688	1 157	2 323	3 246	1 663	676	261	227	10 511	50.6
Etablissement social	6	61	115	170	214	312	257	133	64	50	1 381	51.2
Enseignement et Recherche	4	25	69	101	102	103	78	54	57	56	649	51.9
Contrôle	6	83	253	509	669	789	531	219	135	111	3 304	50.6
Administration	14	130	304	492	655	831	434	164	45	41	3 111	48.7
Pharmacie, Labos et industrie de santé	3	131	334	551	337	252	165	111	57	44	1 984	46.4
Autre établissement sanitaire (notamment C.N.T.S.)	.	37	91	158	173	142	99	43	8	8	759	47.5
Autres secteurs	14	144	233	329	336	356	208	102	47	33	1 802	47.5

Avertissement : sur la cohérence des totaux, voir avertissement page 16

Tableau 6 c. Pourcentage des médecins par secteur d'activité, selon la tranche d'âge

	- de 30 ans	30 à 34 ans	35 à 39 ans	40 à 44 ans	45 à 49 ans	50 à 54 ans	55 à 59 ans	60 à 64 ans	65 à 69 ans	70 ans et +	Total
<b>ENSEMBLE DES MEDECINS</b>	<b>100.0</b>	<b>100.0</b>	<b>100.0</b>	<b>100.0</b>	<b>100.0</b>	<b>100.0</b>	<b>100.0</b>	<b>100.0</b>	<b>100.0</b>	<b>100.0</b>	<b>100.0</b>
<b>Secteur d'activité</b>											
Hôpital public	58.1	48.0	37.6	29.8	20.7	18.0	20.1	25.1	28.3	26.8	26.0
Hôpital privé PSPH	3.8	3.6	3.4	2.9	2.5	2.4	2.9	3.5	3.5	3.9	2.9
Hôpital privé non PSPH	0.5	0.9	1.6	1.9	2.1	2.2	2.5	3.1	3.2	2.6	2.1
Centre de santé	0.4	0.3	0.4	0.5	0.5	0.6	0.7	1.0	1.8	3.4	0.6
Cabinet individuel	23.2	22.5	21.8	27.2	33.9	36.0	36.2	33.0	35.1	36.8	31.4
Cabinet de groupe	8.7	16.1	22.1	23.3	24.7	23.2	22.4	18.0	11.2	4.7	21.9
Exercice en Société	0.8	2.2	4.1	3.8	4.1	3.6	3.4	2.7	1.0	0.5	3.5
Prévention	1.0	1.9	3.0	3.5	5.5	7.5	5.7	6.1	6.1	8.5	5.2
Etablissement social	0.4	0.4	0.5	0.5	0.5	0.7	0.9	1.2	1.5	1.9	0.7
Enseignement et Recherche	0.3	0.2	0.3	0.3	0.2	0.2	0.3	0.5	1.3	2.1	0.3
Contrôle	0.5	0.6	1.1	1.5	1.6	1.8	1.8	2.0	3.2	4.1	1.6
Administration	1.0	0.9	1.3	1.5	1.6	1.9	1.5	1.5	1.1	1.5	1.5
Pharmacie, Labos et industrie de santé	0.2	1.0	1.5	1.7	0.8	0.6	0.6	1.0	1.3	1.6	1.0
Autre établissement sanitaire (notamment C.N.T.S.)	.	0.3	0.4	0.5	0.4	0.3	0.3	0.4	0.2	0.3	0.4
Autres secteurs	1.0	1.0	1.0	1.0	0.8	0.8	0.7	0.9	1.1	1.2	0.9

Tableau 6 d. Pourcentage de femmes par secteur d'activité, selon la tranche d'âge

	- de 30 ans	30 à 34 ans	35 à 39 ans	40 à 44 ans	45 à 49 ans	50 à 54 ans	55 à 59 ans	60 à 64 ans	65 à 69 ans	70 ans et +	Total
<b>ENSEMBLE DES MEDECINS</b>	<b>59.5</b>	<b>56.6</b>	<b>49.9</b>	<b>42.0</b>	<b>38.1</b>	<b>33.8</b>	<b>25.9</b>	<b>25.0</b>	<b>24.9</b>	<b>25.5</b>	<b>37.7</b>
<b>Secteur d'activité</b>											
Hôpital public	58.4	56.2	50.5	40.5	40.0	37.1	30.4	27.5	23.3	23.2	41.4
Hôpital privé PSPH	62.9	57.6	54.7	47.4	41.0	34.6	29.3	28.8	26.7	27.1	41.3
Hôpital privé non PSPH	83.8	64.5	49.0	32.6	23.4	21.4	17.2	17.6	26.4	12.2	26.2
Centre de santé	81.4	75.9	75.1	76.2	63.8	61.3	41.0	53.9	53.4	34.4	58.9
Cabinet individuel	61.8	58.7	48.3	39.7	34.0	27.6	21.1	20.3	20.0	19.7	32.2
Cabinet de groupe	49.2	48.5	42.5	36.1	30.8	24.8	15.9	13.1	11.7	11.0	29.4
Exercice en Société	36.4	36.2	30.1	19.6	20.0	14.8	10.5	6.6	6.8	7.1	18.8
Prévention	91.3	86.2	82.2	83.5	78.2	72.2	63.9	57.8	55.8	50.3	72.7
Etablissement social	66.7	86.3	85.3	82.9	70.9	62.4	53.9	41.4	39.2	31.4	63.4
Enseignement et Recherche	74.9	68.1	83.0	75.7	55.9	49.4	44.2	32.5	27.7	26.4	53.0
Contrôle	66.6	75.9	74.2	67.8	51.5	42.2	35.8	45.4	47.8	37.6	50.6
Administration	85.5	83.1	87.1	80.7	84.6	80.9	71.4	62.5	55.0	64.0	79.5
Pharmacie, Labos et industrie de santé	33.0	62.8	48.1	44.6	39.2	43.4	40.6	24.5	29.9	25.4	43.0
Autre établissement sanitaire (notamment C.N.T.S.)	.	74.9	75.2	68.8	68.8	60.9	48.5	35.1	59.6	43.5	63.5
Autres secteurs	79.1	70.4	70.9	69.7	58.9	53.6	44.2	39.2	18.1	33.7	58.1

Tableau 7 a. Pourcentage des généralistes par secteur d'activité et tranche d'âge

	- de 30 ans	30 à 34 ans	35 à 39 ans	40 à 44 ans	45 à 49 ans	50 à 54 ans	55 à 59 ans	60 à 64 ans	65 à 69 ans	70 ans et +	Total en %	Effectif
<b>ENSEMBLE DES GENERALISTES</b>	<b>0.9</b>	<b>7.1</b>	<b>11.8</b>	<b>19.1</b>	<b>20.1</b>	<b>21.4</b>	<b>13.0</b>	<b>4.0</b>	<b>1.4</b>	<b>1.1</b>	<b>100.0</b>	<b>99 646</b>
<b>Secteur d'activité</b>												
Hôpital public	2.5	13.5	20.5	24.5	15.4	11.1	6.5	3.1	1.6	1.3	100.0	14 977
Hôpital privé PSPH	1.9	10.1	16.8	23.8	16.0	15.5	9.8	3.6	1.5	1.0	100.0	1 633
Hôpital privé non PSPH	0.8	8.0	16.2	21.2	17.1	17.4	11.3	5.0	1.6	1.5	100.0	938
Centre de santé	0.7	4.4	6.6	17.0	17.7	22.4	14.0	6.5	3.9	6.7	100.0	749
Cabinet individuel	0.8	6.4	8.7	16.7	21.0	24.4	15.2	4.2	1.5	1.1	100.0	38 854
Cabinet de groupe	0.4	6.3	12.3	19.8	21.5	21.7	13.6	3.4	0.7	0.2	100.0	26 935
Exercice en Société	0.4	6.8	12.1	21.6	22.5	21.2	12.7	2.4	0.3	0.1	100.0	1 626
Prévention	0.1	2.2	7.1	14.6	21.9	29.1	13.7	6.0	2.4	2.9	100.0	5 724
Etablissement social	0.8	6.4	11.8	19.9	16.3	20.7	11.1	6.6	3.1	3.5	100.0	639
Enseignement et Recherche	0.8	4.3	11.3	18.6	18.6	15.1	12.1	6.5	6.3	6.4	100.0	399
Contrôle	0.2	2.6	8.6	17.1	19.8	22.4	15.1	6.6	4.1	3.4	100.0	2 693
Administration	0.6	4.8	12.3	18.8	19.1	25.2	12.0	4.6	1.1	1.4	100.0	2 191
Pharmacie, Labos et industrie de santé	.	1.9	7.0	30.4	26.0	18.0	7.5	4.4	2.0	2.9	100.0	511
Autre établissement sanitaire (notamment C.N.T.S.)	.	6.0	13.0	19.4	23.8	19.0	11.9	5.4	0.8	0.8	100.0	577
Autres secteurs	1.0	7.9	13.2	21.4	18.8	18.8	10.8	4.5	2.0	1.5	100.0	1198

Tableau 7 b. Effectifs des généralistes par secteur d'activité et tranche d'âge

	- de 30 ans	30 à 34 ans	35 à 39 ans	40 à 44 ans	45 à 49 ans	50 à 54 ans	55 à 59 ans	60 à 64 ans	65 à 69 ans	70 ans et +	Total	Age moyen
<b>ENSEMBLE DES GENERALISTES</b>	<b>891</b>	<b>7 097</b>	<b>11 752</b>	<b>18 993</b>	<b>20 069</b>	<b>21 342</b>	<b>12 931</b>	<b>4 000</b>	<b>1 434</b>	<b>1 137</b>	<b>99 646</b>	<b>47.2</b>
<b>Secteur d'activité</b>												
Hôpital public	379	2 021	3 071	3 667	2 307	1 657	975	471	240	191	14 977	43.5
Hôpital privé PSPH	31	164	274	389	262	253	159	59	25	17	1 633	45.1
Hôpital privé non PSPH	7	75	152	199	160	163	106	47	15	14	938	46.4
Centre de santé	5	33	49	127	133	168	105	49	29	51	749	51.0
Cabinet individuel	302	2 505	3 387	6 486	8 168	9 470	5 907	1 627	570	432	38 854	48.1
Cabinet de groupe	111	1 693	3 325	5 340	5 797	5 846	3 660	910	195	58	26 935	46.9
Exercice en Société	7	110	196	351	366	344	206	39	5	2	1 626	46.5
Prévention	7	123	406	835	1 252	1 665	787	346	138	165	5 724	50.2
Etablissement social	5	41	75	127	104	133	71	42	20	22	639	48.6
Enseignement et Recherche	3	17	45	74	74	60	48	26	25	26	399	50.3
Contrôle	6	70	232	461	533	604	407	178	110	92	2 693	50.3
Administration	14	105	270	413	419	552	263	100	24	30	2 191	47.7
Pharmacie, Labos et industrie de santé	.	10	36	155	133	92	38	22	10	15	511	48.0
Autre établissement sanitaire (notamment C.N.T.S.)	.	35	75	112	137	110	68	31	4	5	577	47.1
Autres secteurs	12	95	158	257	225	226	130	54	24	17	1 198	46.8

Avertissement : sur la cohérence des totaux, voir avertissement page 16

Tableau 7 c. Pourcentage des généralistes par secteur d'activité, selon la tranche d'âge

	- de 30 ans	30 à 34 ans	35 à 39 ans	40 à 44 ans	45 à 49 ans	50 à 54 ans	55 à 59 ans	60 à 64 ans	65 à 69 ans	70 ans et +	Total
<b>ENSEMBLE DES GENERALISTES</b>	<b>100.0</b>	<b>100.0</b>	<b>100.0</b>	<b>100.0</b>	<b>100.0</b>	<b>100.0</b>	<b>100.0</b>	<b>100.0</b>	<b>100.0</b>	<b>100.0</b>	<b>100.0</b>
<b>Secteur d'activité</b>											
Hôpital public	42.5	28.5	26.1	19.3	11.5	7.8	7.5	11.8	16.7	16.8	15.0
Hôpital privé PSPH	3.4	2.3	2.3	2.0	1.3	1.2	1.2	1.5	1.7	1.5	1.6
Hôpital privé non PSPH	0.8	1.1	1.3	1.0	0.8	0.8	0.8	1.2	1.1	1.2	0.9
Centre de santé	0.6	0.5	0.4	0.7	0.7	0.8	0.8	1.2	2.0	4.4	0.8
Cabinet individuel	33.9	35.3	28.8	34.2	40.7	44.4	45.7	40.7	39.8	38.0	39.0
Cabinet de groupe	12.5	23.8	28.3	28.1	28.9	27.4	28.3	22.7	13.6	5.1	27.0
Exercice en Société	0.8	1.5	1.7	1.8	1.8	1.6	1.6	1.0	0.3	0.2	1.6
Prévention	0.8	1.7	3.5	4.4	6.2	7.8	6.1	8.6	9.6	14.5	5.7
Etablissement social	0.6	0.6	0.6	0.7	0.5	0.6	0.6	1.1	1.4	1.9	0.6
Enseignement et Recherche	0.4	0.2	0.4	0.4	0.4	0.3	0.4	0.6	1.8	2.2	0.4
Contrôle	0.7	1.0	2.0	2.4	2.7	2.8	3.1	4.5	7.7	8.1	2.7
Administration	1.6	1.5	2.3	2.2	2.1	2.6	2.0	2.5	1.7	2.7	2.2
Pharmacie, Labos et industrie de santé	.	0.1	0.3	0.8	0.7	0.4	0.3	0.6	0.7	1.3	0.5
Autre établissement sanitaire (notamment C.N.T.S.)	.	0.5	0.6	0.6	0.7	0.5	0.5	0.8	0.3	0.4	0.6
Autres secteurs	1.4	1.3	1.3	1.4	1.1	1.1	1.0	1.4	1.6	1.5	1.2

Tableau 7 d. Pourcentage de femmes par secteur d'activité et tranche d'âge

	- de 30 ans	30 à 34 ans	35 à 39 ans	40 à 44 ans	45 à 49 ans	50 à 54 ans	55 à 59 ans	60 à 64 ans	65 à 69 ans	70 ans et +	Total
<b>ENSEMBLE DES GENERALISTES</b>	<b>60.1</b>	<b>58.9</b>	<b>53.3</b>	<b>45.6</b>	<b>35.4</b>	<b>29.6</b>	<b>19.9</b>	<b>23.2</b>	<b>24.4</b>	<b>29.2</b>	<b>37.4</b>
<b>Secteur d'activité</b>											
Hôpital public	58.2	59.8	54.0	46.5	44.0	42.7	34.4	32.2	25.5	29.7	47.5
Hôpital privé PSPH	63.1	65.8	63.8	55.8	45.2	42.0	34.7	36.5	21.6	38.8	51.0
Hôpital privé non PSPH	83.8	69.9	63.7	58.9	38.4	32.1	22.2	23.8	42.3	16.7	45.8
Centre de santé	81.4	74.4	77.3	74.1	60.0	54.9	33.5	57.9	31.0	35.4	56.6
Cabinet individuel	61.9	60.2	49.3	39.6	28.1	20.8	13.7	13.9	13.7	16.4	29.3
Cabinet de groupe	50.5	49.6	44.6	36.6	25.5	18.4	9.4	8.5	8.7	6.9	27.2
Exercice en Société	42.9	40.9	39.8	27.4	23.5	12.5	7.3	7.7	.	.	22.7
Prévention	100.0	87.2	85.5	87.6	78.9	74.1	61.5	59.8	59.6	52.3	74.7
Etablissement social	80.8	94.9	89.0	85.0	73.7	60.4	48.7	26.6	32.7	23.0	67.5
Enseignement et Recherche	66.9	82.2	85.9	82.7	52.4	61.7	52.3	49.3	32.6	34.3	62.0
Contrôle	66.6	73.1	76.3	67.6	48.2	39.1	30.4	46.2	49.9	37.0	49.4
Administration	85.5	82.4	88.4	82.0	83.7	80.0	70.2	57.3	44.5	66.4	79.5
Pharmacie, Labos et industrie de santé	.	45.5	68.1	62.7	38.6	43.7	55.9	27.5	20.5	60.3	50.1
Autre établissement sanitaire (notamment C.N.T.S.)	.	80.0	81.4	76.2	66.8	62.5	46.9	45.4	78.1	49.9	66.9
Autres secteurs	75.7	67.9	71.2	71.2	55.9	53.2	39.5	36.5	23.4	45.5	58.4

Tableau 8 a. Pourcentage des spécialistes par secteur d'activité et tranche d'âge

	- de 30 ans	30 à 34 ans	35 à 39 ans	40 à 44 ans	45 à 49 ans	50 à 54 ans	55 à 59 ans	60 à 64 ans	65 à 69 ans	70 ans et +	Total En %	Effectif
<b>ENSEMBLE DES SPECIALISTES</b>	<b>0.5</b>	<b>6.4</b>	<b>10.9</b>	<b>13.5</b>	<b>21.0</b>	<b>21.2</b>	<b>15.5</b>	<b>6.8</b>	<b>2.7</b>	<b>1.5</b>	<b>100.0</b>	<b>103 841</b>
<b>Secteur d'activité</b>												
Hôpital public	1.1	12.1	14.7	16.3	16.8	16.2	12.8	6.1	2.5	1.4	100.0	37 968
Hôpital privé PSPH	0.5	7.9	12.3	13.7	18.4	18.4	16.0	7.8	3.0	2.1	100.0	4 225
Hôpital privé non PSPH	.	1.6	6.6	12.5	22.0	23.9	19.0	9.0	3.7	1.7	100.0	3 302
Centre de santé	.	1.2	6.4	6.8	16.3	21.7	17.5	12.3	9.6	8.2	100.0	506
Cabinet individuel	0.1	2.4	6.5	10.0	24.1	24.6	18.3	8.1	3.7	2.2	100.0	25 022
Cabinet de groupe	0.1	3.0	9.9	13.4	25.6	23.9	16.0	6.1	1.6	0.4	100.0	17 714
Exercice en Société	0.1	3.5	13.3	16.6	24.8	22.0	14.1	4.7	0.7	0.2	100.0	5 537
Prévention	0.1	2.8	5.9	6.7	22.4	33.0	18.3	6.9	2.6	1.3	100.0	4 787
Etablissement social	0.1	2.7	5.3	5.7	14.8	24.2	25.1	12.2	6.0	3.7	100.0	742
Enseignement et Recherche	0.4	3.3	9.5	10.6	11.2	16.9	12.1	11.1	12.9	12.1	100.0	250
Contrôle	.	2.1	3.4	7.9	22.3	30.3	20.2	6.6	4.0	3.1	100.0	611
Administration	.	2.7	3.6	8.6	25.7	30.4	18.6	7.0	2.3	1.2	100.0	919
Pharmacie, Labos et industrie de santé	0.2	8.2	20.3	26.9	13.8	10.8	8.6	6.0	3.2	1.9	100.0	1 472
Autre établissement sanitaire (notamment C.N.T.S.)	.	1.3	9.0	25.3	19.8	17.8	16.7	6.6	1.8	1.7	100.0	182
Autres secteurs	0.3	8.2	12.4	12.0	18.4	21.6	12.9	7.8	3.8	2.5	100.0	604

Tableau 8 b. Effectifs des spécialistes par secteur d'activité et tranche d'âge

	- de 30 ans	30 à 34 ans	35 à 39 ans	40 à 44 ans	45 à 49 ans	50 à 54 ans	55 à 59 ans	60 à 64 ans	65 à 69 ans	70 ans et +	Total	Age moyen
<b>ENSEMBLE DES SPECIALISTES</b>	<b>487</b>	<b>6 656</b>	<b>11 273</b>	<b>14 039</b>	<b>21 831</b>	<b>22 050</b>	<b>16 055</b>	<b>7 083</b>	<b>2 825</b>	<b>1 542</b>	<b>103 841</b>	<b>48.7</b>
<b>Secteur d'activité</b>												
Hôpital public	421	4 581	5 593	6 193	6 368	6 168	4 843	2 309	966	526	37 968	46.6
Hôpital privé PSPH	22	333	519	581	778	776	674	331	126	87	4 225	48.6
Hôpital privé non PSPH	.	52	218	414	726	788	628	298	122	56	3 302	51.1
Centre de santé	.	6	33	34	83	110	88	62	49	41	506	54.9
Cabinet individuel	17	592	1 623	2 498	6 038	6 159	4 582	2 035	924	554	25 022	51.1
Cabinet de groupe	9	528	1 760	2 370	4 534	4 241	2 836	1 084	282	69	17 714	49.0
Exercice en Société	4	194	737	917	1 372	1 219	780	263	39	12	5 537	47.7
Prévention	7	132	283	322	1 071	1 581	876	330	123	62	4 787	51.0
Etablissement social	1	20	40	43	110	180	186	91	44	27	742	53.5
Enseignement et Recherche	1	8	24	26	28	42	30	28	32	30	250	54.6
Contrôle	.	13	21	49	136	185	124	40	25	19	611	52.2
Administration	.	25	33	79	236	279	171	64	21	11	919	51.0
Pharmacie, Labos et industrie de santé	3	121	298	396	204	159	127	88	47	28	1 472	45.8
Autre établissement sanitaire (notamment C.N.T.S.)	.	2	16	46	36	32	30	12	3	3	182	48.9
Autres secteurs	2	49	75	72	111	130	78	47	23	15	604	48.9

Avertissement : sur la cohérence des totaux, voir avertissement page 16

Tableau 8 c. Pourcentage des spécialistes par secteur d'activité, selon la tranche d'âge

	- de 30 ans	30 à 34 ans	35 à 39 ans	40 à 44 ans	45 à 49 ans	50 à 54 ans	55 à 59 ans	60 à 64 ans	65 à 69 ans	70 ans et +	Total
<b>ENSEMBLE DES SPECIALISTES</b>	<b>100.0</b>	<b>100.0</b>	<b>100.0</b>	<b>100.0</b>	<b>100.0</b>	<b>100.0</b>	<b>100.0</b>	<b>100.0</b>	<b>100.0</b>	<b>100.0</b>	<b>100.0</b>
<b>Secteur d'activité</b>											
Hôpital public	86.5	68.8	49.6	44.1	29.2	28.0	30.2	32.6	34.2	34.1	36.6
Hôpital privé PSPH	4.5	5.0	4.6	4.1	3.6	3.5	4.2	4.7	4.4	5.7	4.1
Hôpital privé non PSPH	.	0.8	1.9	2.9	3.3	3.6	3.9	4.2	4.3	3.6	3.2
Centre de santé	.	0.1	0.3	0.2	0.4	0.5	0.6	0.9	1.7	2.7	0.5
Cabinet individuel	3.5	8.9	14.4	17.8	27.7	27.9	28.5	28.7	32.7	35.9	24.1
Cabinet de groupe	1.8	7.9	15.6	16.9	20.8	19.2	17.7	15.3	10.0	4.5	17.1
Exercice en Société	0.8	2.9	6.5	6.5	6.3	5.5	4.9	3.7	1.4	0.8	5.3
Prévention	1.4	2.0	2.5	2.3	4.9	7.2	5.5	4.7	4.3	4.0	4.6
Etablissement social	0.2	0.3	0.4	0.3	0.5	0.8	1.2	1.3	1.6	1.8	0.7
Enseignement et Recherche	0.2	0.1	0.2	0.2	0.1	0.2	0.2	0.4	1.1	2.0	0.2
Contrôle	.	0.2	0.2	0.3	0.6	0.8	0.8	0.6	0.9	1.2	0.6
Administration	.	0.4	0.3	0.6	1.1	1.3	1.1	0.9	0.7	0.7	0.9
Pharmacie, Labos et industrie de santé	0.6	1.8	2.6	2.8	0.9	0.7	0.8	1.2	1.7	1.8	1.4
Autre établissement sanitaire (notamment C.N.T.S.)	.	0.0	0.1	0.3	0.2	0.1	0.2	0.2	0.1	0.2	0.2
Autres secteurs	0.4	0.7	0.7	0.5	0.5	0.6	0.5	0.7	0.8	1.0	0.6

Tableau 8 d. Pourcentage de femmes par secteur d'activité et tranche d'âge

	- de 30 ans	30 à 34 ans	35 à 39 ans	40 à 44 ans	45 à 49 ans	50 à 54 ans	55 à 59 ans	60 à 64 ans	65 à 69 ans	70 ans et +	Total
<b>ENSEMBLE DES SPECIALISTES</b>	<b>58.3</b>	<b>54.1</b>	<b>46.3</b>	<b>37.2</b>	<b>40.6</b>	<b>37.9</b>	<b>30.7</b>	<b>26.0</b>	<b>25.2</b>	<b>22.7</b>	<b>37.9</b>
<b>Secteur d'activité</b>											
Hôpital public	58.6	54.6	48.6	37.0	38.6	35.6	29.6	26.6	22.7	20.8	38.9
Hôpital privé PSPH	62.5	53.6	49.8	41.7	39.5	32.2	28.0	27.4	27.7	24.9	37.5
Hôpital privé non PSPH	.	56.7	38.8	20.0	20.0	19.2	16.3	16.6	24.4	11.1	20.6
Centre de santé	.	84.2	71.7	83.9	69.8	71.2	49.8	50.8	67.0	33.2	62.3
Cabinet individuel	58.8	52.5	46.2	40.1	42.0	38.0	30.6	25.4	23.9	22.2	36.8
Cabinet de groupe	33.3	44.9	38.5	34.9	37.5	33.5	24.3	17.0	13.8	14.5	32.7
Exercice en Société	25.0	33.5	27.6	16.7	19.0	15.4	11.4	6.5	7.7	8.3	17.7
Prévention	81.8	85.2	77.3	72.9	77.3	70.3	66.1	55.7	51.5	45.1	70.3
Etablissement social	.	68.9	78.2	76.5	68.2	63.9	55.9	48.3	42.1	38.2	59.9
Enseignement et Recherche	100.0	38.8	77.5	56.0	65.2	32.0	31.2	16.8	23.9	19.6	38.8
Contrôle	.	90.7	50.7	69.5	64.7	52.1	53.5	42.0	38.5	40.4	55.8
Administration	.	86.2	77.0	74.1	86.2	82.7	73.3	70.6	66.8	57.5	79.5
Pharmacie, Labos et industrie de santé	33.0	64.2	45.8	37.5	39.6	43.2	36.0	23.8	31.9	6.9	40.6
Autre établissement sanitaire (notamment C.N.T.S.)	.	.	46.9	50.6	76.3	55.2	52.1	8.6	35.2	34.1	52.4
Autres secteurs	100.0	75.2	70.3	64.1	64.9	54.3	52.2	42.3	12.7	20.5	57.6

Tableau 9 a. Pourcentage des médecins par tranche d'unité urbaine et tranche d'âge

	- de 30 ans	30 à 34 ans	35 à 39 ans	40 à 44 ans	45 à 49 ans	50 à 54 ans	55 à 59 ans	60 à 64 ans	65 à 69 ans	70 ans et +	Total En %	densité par T.U.U.
<b>Total ensemble médecins</b>	<b>0.7</b>	<b>6.8</b>	<b>11.3</b>	<b>16.2</b>	<b>20.6</b>	<b>21.3</b>	<b>14.2</b>	<b>5.4</b>	<b>2.1</b>	<b>1.3</b>	<b>100.0</b>	<b>340</b>
Commune rurale	0.5	6.8	10.2	16.2	21.3	25.5	15.1	3.2	0.7	0.5	100.0	83
Unité urbaine de moins de 5 000 hab.	0.4	5.5	10.2	17.8	21.3	23.4	15.7	4.2	1.1	0.4	100.0	177
de 5 000 à moins de 10 000 hab.	0.4	5.3	10.4	17.1	22.1	23.1	15.6	4.2	1.2	0.5	100.0	244
de 10 000 à moins de 20 000 hab.	0.5	4.4	10.5	17.4	22.7	23.4	14.6	4.9	1.2	0.3	100.0	331
de 20 000 à moins de 50 000 hab.	0.5	4.9	11.2	16.3	22.4	22.9	15.0	5.2	1.2	0.3	100.0	456
de 50 000 à moins de 100 000 hab.	0.6	5.5	11.7	17.5	21.2	21.4	14.7	5.5	1.3	0.5	100.0	478
de 100 000 à moins de 200 000 hab.	0.7	7.9	12.8	16.3	21.1	20.7	14.1	4.9	1.2	0.3	100.0	504
de 200 000 à moins de 2 000 000 hab.	0.9	8.5	12.3	16.0	19.8	20.1	13.6	5.7	2.1	0.9	100.0	484
Agglomération parisienne	0.5	6.0	10.0	15.3	19.5	20.5	13.9	6.5	3.9	3.7	100.0	454
<b>Total généralistes</b>	<b>0.9</b>	<b>7.1</b>	<b>11.8</b>	<b>19.1</b>	<b>20.1</b>	<b>21.4</b>	<b>13.0</b>	<b>4.0</b>	<b>1.4</b>	<b>1.1</b>	<b>100.0</b>	<b>166</b>
Commune rurale	0.5	6.9	10.2	16.5	21.4	25.6	15.0	2.9	0.5	0.4	100.0	76
Unité urbaine de moins de 5 000 hab.	0.5	5.6	10.4	18.7	20.4	23.5	15.6	3.9	1.0	0.4	100.0	150
de 5 000 à moins de 10 000 hab.	0.5	6.5	11.5	19.9	20.0	21.9	14.8	3.6	0.9	0.4	100.0	160
de 10 000 à moins de 20 000 hab.	0.8	6.3	12.7	21.3	20.7	21.6	12.0	3.2	1.0	0.4	100.0	176
de 20 000 à moins de 50 000 hab.	1.0	7.3	13.3	19.5	20.6	21.0	12.6	3.4	1.0	0.3	100.0	208
de 50 000 à moins de 100 000 hab.	1.1	7.6	12.7	20.5	19.4	20.9	12.4	4.1	1.0	0.4	100.0	216
de 100 000 à moins de 200 000 hab.	0.8	8.5	13.4	19.4	20.6	20.2	12.2	3.3	1.0	0.4	100.0	220
de 200 000 à moins de 2 000 000 hab.	1.2	8.1	12.3	19.3	19.6	20.3	12.5	4.3	1.5	0.9	100.0	205
Agglomération parisienne	0.8	5.9	10.5	18.4	20.1	20.8	12.2	5.0	2.8	3.6	100.0	195
<b>Total spécialistes</b>	<b>0.5</b>	<b>6.4</b>	<b>10.9</b>	<b>13.5</b>	<b>21.0</b>	<b>21.2</b>	<b>15.5</b>	<b>6.8</b>	<b>2.7</b>	<b>1.5</b>	<b>100.0</b>	<b>173</b>
Commune rurale	0.3	5.2	10.3	12.3	20.4	24.7	16.4	6.6	2.3	1.5	100.0	7
Unité urbaine de moins de 5 000 hab.	0.1	4.9	8.8	13.1	26.3	22.8	15.7	5.6	2.2	0.5	100.0	27
de 5 000 à moins de 10 000 hab.	0.1	3.1	8.4	11.9	26.2	25.3	17.2	5.5	1.8	0.6	100.0	84
de 10 000 à moins de 20 000 hab.	0.1	2.3	7.9	13.0	25.0	25.5	17.6	6.7	1.5	0.3	100.0	155
de 20 000 à moins de 50 000 hab.	0.1	2.9	9.4	13.6	24.0	24.5	17.1	6.6	1.4	0.4	100.0	248
de 50 000 à moins de 100 000 hab.	0.2	3.8	10.8	15.0	22.8	21.8	16.7	6.7	1.6	0.6	100.0	262
de 100 000 à moins de 200 000 hab.	0.6	7.5	12.3	13.9	21.4	21.0	15.6	6.2	1.3	0.2	100.0	284
de 200 000 à moins de 2 000 000 hab.	0.8	8.8	12.3	13.6	20.0	20.0	14.4	6.7	2.6	1.0	100.0	279
Agglomération parisienne	0.4	6.1	9.6	12.9	19.1	20.3	15.2	7.6	4.8	3.9	100.0	258

Tableau 9 b. Effectifs des médecins par tranche d'unité urbaine et tranche d'âge

	- de 30 ans	30 à 34 ans	35 à 39 ans	40 à 44 ans	45 à 49 ans	50 à 54 ans	55 à 59 ans	60 à 64 ans	65 à 69 ans	70 ans et +	Total Effectif	Age moyen
<b>Total ensemble médecins</b>	<b>1 377</b>	<b>13 754</b>	<b>23 024</b>	<b>33 033</b>	<b>41 900</b>	<b>43 392</b>	<b>28 986</b>	<b>11 083</b>	<b>4 259</b>	<b>2 678</b>	<b>203 487</b>	<b>48.0</b>
Commune rurale	64	823	1 244	1 967	2 592	3 104	1 840	393	83	57	12 168	47.6
Unité urbaine de moins de 5 000 hab.	30	364	678	1 188	1 420	1 556	1 043	278	76	29	6 662	47.9
de 5 000 à moins de 10 000 hab.	30	423	836	1 371	1 768	1 845	1 250	339	98	38	7 999	47.9
de 10 000 à moins de 20 000 hab.	51	456	1 078	1 791	2 337	2 411	1 503	501	127	35	10 290	48.0
de 20 000 à moins de 50 000 hab.	90	854	1 945	2 839	3 909	3 989	2 619	903	215	56	17 418	48.0
de 50 000 à moins de 100 000 hab.	119	1 126	2 372	3 555	4 319	4 353	2 998	1 124	269	98	20 334	47.8
de 100 000 à moins de 200 000 hab.	115	1 342	2 160	2 758	3 559	3 491	2 386	835	196	53	16 895	47.1
de 200 000 à moins de 2 000 000 hab.	634	5 667	8 228	10 714	13 247	13 451	9 113	3 795	1 430	634	66 913	47.4
Agglomération parisienne	245	2 698	4 483	6 849	8 749	9 191	6 234	2 916	1 766	1 677	44 808	49.5
<b>Total généralistes</b>	<b>891</b>	<b>7 097</b>	<b>11 752</b>	<b>18 993</b>	<b>20 069</b>	<b>21 342</b>	<b>12 931</b>	<b>4 000</b>	<b>1 434</b>	<b>1 137</b>	<b>99 646</b>	<b>47.2</b>
Commune rurale	60	771	1 139	1 843	2 384	2 852	1 673	325	60	42	11 149	47.5
Unité urbaine de moins de 5 000 hab.	29	315	590	1 056	1 156	1 327	884	222	55	24	5 656	47.7
de 5 000 à moins de 10 000 hab.	28	339	606	1 043	1 048	1 151	777	188	49	22	5 251	47.2
de 10 000 à moins de 20 000 hab.	46	346	696	1 166	1 134	1 184	655	177	55	19	5 478	46.6
de 20 000 à moins de 50 000 hab.	76	582	1 057	1 550	1 633	1 663	997	273	81	22	7 936	46.5
de 50 000 à moins de 100 000 hab.	99	700	1 165	1 880	1 779	1 919	1 134	376	91	32	9 175	46.5
de 100 000 à moins de 200 000 hab.	62	624	990	1 434	1 523	1 491	904	247	74	30	7 379	46.3
de 200 000 à moins de 2 000 000 hab.	344	2 284	3 485	5 470	5 544	5 750	3 554	1 222	426	259	28 337	46.8
Agglomération parisienne	147	1 137	2 024	3 551	3 868	4 005	2 352	971	543	686	19 284	48.6
<b>Total spécialistes</b>	<b>487</b>	<b>6 656</b>	<b>11 273</b>	<b>14 039</b>	<b>21 831</b>	<b>22 050</b>	<b>16 055</b>	<b>7 083</b>	<b>2 825</b>	<b>1 542</b>	<b>103 841</b>	<b>48.7</b>
Commune rurale	3	53	105	125	208	252	167	68	24	15	1 019	49.2
Unité urbaine de moins de 5 000 hab.	1	49	88	132	264	229	158	57	22	5	1 006	48.9
de 5 000 à moins de 10 000 hab.	2	84	230	328	720	695	474	151	49	16	2 748	49.4
de 10 000 à moins de 20 000 hab.	6	111	382	625	1 203	1 227	847	324	71	16	4 812	49.6
de 20 000 à moins de 50 000 hab.	14	271	888	1 289	2 276	2 325	1 623	630	133	33	9 482	49.2
de 50 000 à moins de 100 000 hab.	21	426	1 207	1 675	2 541	2 434	1 864	748	178	65	11 159	48.8
de 100 000 à moins de 200 000 hab.	53	718	1 170	1 324	2 036	2 001	1 482	588	122	23	9 516	47.7
de 200 000 à moins de 2 000 000 hab.	290	3 383	4 744	5 244	7 703	7 701	5 559	2 573	1 004	376	38 576	47.8
Agglomération parisienne	98	1 562	2 460	3 298	4 881	5 186	3 881	1 945	1 222	991	25 524	50.1

Avertissement : sur la cohérence des totaux, voir avertissement page 16



Tableau 9 c. Pourcentage de médecins par tranche d'unité urbaine, selon la tranche d'âge

	- de 30 ans	30 à 34 ans	35 à 39 ans	40 à 44 ans	45 à 49 ans	50 à 54 ans	55 à 59 ans	60 à 64 ans	65 à 69 ans	70 ans et +	Total
<b>Total ensemble médecins</b>	<b>100,0</b>	<b>100,0</b>	<b>100,0</b>	<b>100,0</b>	<b>100,0</b>	<b>100,0</b>	<b>100,0</b>	<b>100,0</b>	<b>100,0</b>	<b>100,0</b>	<b>100,0</b>
Commune rurale	4,6	6,0	5,4	6,0	6,2	7,2	6,3	3,5	1,9	2,1	6,0
Unité urbaine de moins de 5 000 hab.	2,2	2,6	2,9	3,6	3,4	3,6	3,6	2,5	1,8	1,1	3,3
de 5 000 à moins de 10 000 hab.	2,2	3,1	3,6	4,2	4,2	4,3	4,3	3,1	2,3	1,4	3,9
de 10 000 à moins de 20 000 hab.	3,7	3,3	4,7	5,4	5,6	5,6	5,2	4,5	3,0	1,3	5,1
de 20 000 à moins de 50 000 hab.	6,5	6,2	8,4	8,6	9,3	9,2	9,0	8,1	5,0	2,1	8,6
de 50 000 à moins de 100 000 hab.	8,6	8,2	10,3	10,8	10,3	10,0	10,3	10,1	6,3	3,7	10,0
de 100 000 à moins de 200 000 hab.	8,4	9,8	9,4	8,3	8,5	8,0	8,2	7,5	4,6	2,0	8,3
de 200 000 à moins de 2 000 000 hab.	46,0	41,2	35,7	32,4	31,6	31,0	31,4	34,2	33,6	23,7	32,9
Agglomération parisienne	17,8	19,6	19,5	20,7	20,9	21,2	21,5	26,3	41,5	62,6	22,0
<b>Total généralistes</b>	<b>100,0</b>	<b>100,0</b>	<b>100,0</b>	<b>100,0</b>	<b>100,0</b>	<b>100,0</b>	<b>100,0</b>	<b>100,0</b>	<b>100,0</b>	<b>100,0</b>	<b>100,0</b>
Commune rurale	6,7	10,9	9,7	9,7	11,9	13,4	12,9	8,1	4,2	3,7	11,2
Unité urbaine de moins de 5 000 hab.	3,3	4,4	5,0	5,6	5,8	6,2	6,8	5,6	3,8	2,1	5,7
de 5 000 à moins de 10 000 hab.	3,1	4,8	5,2	5,5	5,2	5,4	6,0	4,7	3,4	1,9	5,3
de 10 000 à moins de 20 000 hab.	5,2	4,9	5,9	6,1	5,7	5,5	5,1	4,4	3,8	1,7	5,5
de 20 000 à moins de 50 000 hab.	8,5	8,2	9,0	8,2	8,1	7,8	7,7	6,8	5,6	1,9	8,0
de 50 000 à moins de 100 000 hab.	11,1	9,9	9,9	9,9	8,9	9,0	8,8	9,4	6,3	2,8	9,2
de 100 000 à moins de 200 000 hab.	7,0	8,8	8,4	7,6	7,6	7,0	7,0	6,2	5,2	2,6	7,4
de 200 000 à moins de 2 000 000 hab.	38,6	32,2	29,7	28,8	27,6	26,9	27,5	30,6	29,7	22,8	28,4
Agglomération parisienne	16,5	16,0	17,2	18,7	19,3	18,8	18,2	24,3	37,9	60,3	19,4
<b>Total spécialistes</b>	<b>100,0</b>	<b>100,0</b>	<b>100,0</b>	<b>100,0</b>	<b>100,0</b>	<b>100,0</b>	<b>100,0</b>	<b>100,0</b>	<b>100,0</b>	<b>100,0</b>	<b>100,0</b>
Commune rurale	0,6	0,8	0,9	0,9	1,0	1,1	1,0	1,0	0,8	1,0	1,0
Unité urbaine de moins de 5 000 hab.	0,2	0,7	0,8	0,9	1,2	1,0	1,0	0,8	0,8	0,3	1,0
de 5 000 à moins de 10 000 hab.	0,4	1,3	2,0	2,3	3,3	3,2	3,0	2,1	1,7	1,0	2,6
de 10 000 à moins de 20 000 hab.	1,2	1,7	3,4	4,5	5,5	5,6	5,3	4,6	2,5	1,0	4,6
de 20 000 à moins de 50 000 hab.	2,9	4,1	7,9	9,2	10,4	10,5	10,1	8,9	4,7	2,1	9,1
de 50 000 à moins de 100 000 hab.	4,3	6,4	10,7	11,9	11,6	11,0	11,6	10,6	6,3	4,2	10,7
de 100 000 à moins de 200 000 hab.	10,9	10,8	10,4	9,4	9,3	9,1	9,2	8,3	4,3	1,5	9,2
de 200 000 à moins de 2 000 000 hab.	59,5	50,8	42,1	37,4	35,3	34,9	34,6	36,3	35,5	24,4	37,1
Agglomération parisienne	20,1	23,5	21,8	23,5	22,4	23,5	24,2	27,5	43,3	64,3	24,6

Tableau 9 d. Pourcentage de femmes par tranche d'unité urbaine et tranche d'âge

	- de 30 ans	30 à 34 ans	35 à 39 ans	40 à 44 ans	45 à 49 ans	50 à 54 ans	55 à 59 ans	60 à 64 ans	65 à 69 ans	70 ans et +	Total
<b>Total ensemble médecins</b>	<b>59,5</b>	<b>56,6</b>	<b>49,9</b>	<b>42,0</b>	<b>38,1</b>	<b>33,8</b>	<b>25,9</b>	<b>25,0</b>	<b>24,9</b>	<b>25,5</b>	<b>37,7</b>
Commune rurale	60,4	58,3	47,8	35,0	25,1	16,7	11,7	12,9	14,1	7,0	26,7
Unité urbaine de moins de 5 000 hab.	65,3	56,2	53,2	36,1	28,3	20,7	13,6	11,9	13,8	6,9	28,9
de 5 000 à moins de 10 000 hab.	38,7	55,3	48,6	37,1	32,3	25,3	16,6	16,3	17,2	19,6	31,1
de 10 000 à moins de 20 000 hab.	50,2	57,4	47,4	37,2	33,0	29,0	18,9	16,0	21,5	3,1	32,3
de 20 000 à moins de 50 000 hab.	60,0	59,8	45,7	38,4	34,1	31,9	21,0	18,9	15,5	19,3	33,9
de 50 000 à moins de 100 000 hab.	52,8	56,8	45,9	38,0	36,2	32,6	23,5	16,5	16,6	18,2	34,8
de 100 000 à moins de 200 000 hab.	63,4	55,0	46,9	41,6	37,8	34,3	26,4	21,0	13,4	17,1	37,6
de 200 000 à moins de 2 000 000 hab.	59,1	54,9	50,5	44,3	40,1	36,2	27,8	26,7	22,5	24,5	39,7
Agglomération parisienne	65,4	59,5	54,9	47,6	46,0	42,4	36,0	34,5	32,3	28,3	44,0
<b>Total généralistes</b>	<b>60,1</b>	<b>58,9</b>	<b>53,3</b>	<b>45,6</b>	<b>35,4</b>	<b>29,6</b>	<b>19,9</b>	<b>23,2</b>	<b>24,4</b>	<b>29,2</b>	<b>37,4</b>
Commune rurale	60,2	56,8	47,0	34,9	23,2	15,1	10,0	8,1	13,8	7,1	25,5
Unité urbaine de moins de 5 000 hab.	67,6	56,3	52,2	35,2	23,4	17,6	9,5	8,3	11,8	4,2	26,4
de 5 000 à moins de 10 000 hab.	41,5	56,3	48,5	37,7	27,5	20,2	9,5	11,8	11,0	19,6	28,9
de 10 000 à moins de 20 000 hab.	53,9	54,0	50,0	39,7	30,7	26,3	14,0	11,5	19,3	.	32,9
de 20 000 à moins de 50 000 hab.	58,4	62,0	49,8	45,8	35,5	28,7	19,9	16,0	18,1	9,5	37,3
de 50 000 à moins de 100 000 hab.	52,1	58,2	51,3	45,2	38,8	31,2	20,7	17,9	17,7	13,7	38,3
de 100 000 à moins de 200 000 hab.	63,1	58,4	53,7	49,6	39,1	32,8	25,0	27,2	16,3	23,7	41,2
de 200 000 à moins de 2 000 000 hab.	59,0	59,1	56,3	49,1	37,6	34,4	22,5	26,3	26,5	32,3	40,9
Agglomération parisienne	71,9	62,2	57,4	51,8	44,0	39,0	29,8	35,2	30,2	33,0	44,1
<b>Total spécialistes</b>	<b>58,3</b>	<b>54,1</b>	<b>46,3</b>	<b>37,2</b>	<b>40,6</b>	<b>37,9</b>	<b>30,7</b>	<b>26,0</b>	<b>25,2</b>	<b>22,7</b>	<b>37,9</b>
Commune rurale	64,8	80,9	56,4	37,5	46,5	35,6	29,3	36,1	14,8	6,7	40,7
Unité urbaine de moins de 5 000 hab.	.	55,8	60,0	43,2	49,6	38,5	36,6	26,0	18,8	18,4	43,2
de 5 000 à moins de 10 000 hab.	.	51,0	48,7	35,3	39,3	33,7	28,2	21,9	23,5	19,5	35,3
de 10 000 à moins de 20 000 hab.	20,7	68,2	42,7	32,5	35,2	31,6	22,6	18,5	23,2	6,9	31,7
de 20 000 à moins de 50 000 hab.	69,1	54,9	40,7	29,6	33,0	34,2	21,6	20,1	13,9	25,9	31,1
de 50 000 à moins de 100 000 hab.	56,4	54,4	40,6	30,0	34,3	33,7	25,3	15,8	16,0	20,4	31,9
de 100 000 à moins de 200 000 hab.	63,8	52,0	41,1	33,0	36,9	35,5	27,3	18,3	11,6	8,6	34,8
de 200 000 à moins de 2 000 000 hab.	59,1	52,1	46,3	39,2	41,9	37,6	31,2	26,9	20,9	19,0	38,9
Agglomération parisienne	55,6	57,5	52,8	43,1	47,6	45,0	39,7	34,1	33,2	25,0	43,8

Tableau 10 a. Effectifs des médecins par région et secteur d'activité

ENSEMBLE DES MEDECINS	Total Métropole		Cabinet		Hôpital public		Hôpital privé PSPH non lucratif		Hôpital privé non PSPH lucratif		Autres	
	Nombre	Femmes en %	Nombre	Femmes en %	Nombre	Femmes en %	Nombre	Femmes en %	Nombre	Femmes en %	Nombre	Femmes en %
Alsace	6 169	35.5	3 355	26.8	1 735	40.1	326	32.9	50	34.1	704	66.6
Aquitaine	10 597	34.8	6 568	29.2	2 408	37.4	211	42.2	344	27.9	1 065	64.6
Auvergne	3 944	37.0	2 276	30.6	1 038	39.1	147	49.2	62	26.6	421	63.3
Basse Normandie	3 979	33.9	2 145	26.5	1 128	33.9	122	45.1	96	14.8	489	67.3
Bourgogne	4 596	34.0	2 584	27.3	1 270	34.7	89	31.2	72	18.6	581	64.5
Bretagne	9 213	36.7	5 012	28.7	2 491	42.2	346	37.6	252	14.3	1 111	65.0
Centre	6 653	33.7	3 754	26.3	1 919	36.1	55	37.3	96	19.3	829	63.3
Champagne Ardenne	3 726	33.4	2 032	26.2	1 095	36.7	40	36.9	101	11.0	458	61.8
Corse	943	29.6	588	23.3	230	34.6	.	.	26	29.4	99	55.1
Franche-Comté	3 316	36.5	1 808	27.8	1 058	41.0	53	45.7	42	17.7	355	68.5
Haute Normandie	4 876	36.5	2 795	28.3	1 300	38.8	91	33.9	66	20.7	623	70.6
Ile-de-France	47 663	43.6	25 237	36.2	13 071	47.0	1 632	46.8	954	31.2	6 770	65.6
Languedoc Roussillon	9 051	35.4	5 618	30.2	2 086	38.7	167	42.1	326	33.8	854	60.9
Limousin	2 405	36.8	1 348	30.5	711	38.1	30	15.5	54	13.0	262	73.1
Lorraine	6 924	34.6	3 758	27.4	1 711	37.5	473	32.4	105	26.8	877	61.4
Midi-Pyrénées	9 682	37.6	5 896	31.7	2 276	41.6	228	47.8	310	27.2	971	65.1
Nord Pas de Calais	11 895	33.1	6 748	23.5	3 025	41.1	454	31.2	189	18.1	1 480	62.9
Pays de la Loire	9 226	36.9	5 348	29.1	2 398	40.5	170	44.1	165	19.7	1 144	67.0
Picardie	4 826	33.4	2 557	26.6	1 555	34.5	66	31.1	87	16.3	561	64.1
Poitou-Charentes	4 927	34.2	2 865	27.6	1 360	37.8	18	6.0	119	18.6	565	63.2
Provence-Alpes-Côte d'Azur	19 475	35.4	12 396	28.1	4 162	41.6	409	48.2	446	37.7	2 062	64.0
Rhône-Alpes	19 401	40.2	11 000	33.1	4 919	43.0	729	42.5	277	22.1	2 476	67.6
France métropolitaine	203 487	37.7	115 688	30.3	52 945	41.4	5 858	41.3	4 240	26.2	24 756	65.1
D.O.M.	4 249	32.2	2 305	27.7	1 341	33.2	44	24.8	70	23.6	489	52.6
France entière	207 736	37.5	117 993	30.3	54 287	41.2	5 902	41.2	4309	26.2	25 245	64.9

Avertissement : sur la cohérence des totaux, voir avertissement page 16

Tableau 10 b. Pourcentage des médecins par région et tranche d'âge

ENSEMBLE DES MEDECINS	- de 30 ans	30 à 34 ans	35 à 39 ans	40 à 44 ans	45 à 49 ans	50 à 54 ans	55 à 59 ans	60 à 64 ans	65 à 69 ans	70 ans et +	Total En %	Effectif en nombre
Alsace	0.6	6.8	12.3	16.7	22.0	20.6	12.7	5.7	1.9	0.8	100.0	6 169
Aquitaine	0.4	6.1	11.5	16.0	19.3	22.1	16.4	5.5	2.1	0.6	100.0	10 597
Auvergne	0.8	8.3	10.5	16.3	19.9	22.3	13.6	5.3	2.3	0.8	100.0	3 944
Basse Normandie	0.3	5.2	12.1	17.1	22.1	22.3	15.0	4.7	1.0	0.3	100.0	3 979
Bourgogne	0.6	6.2	10.4	17.5	19.9	22.6	14.8	5.5	1.7	0.7	100.0	4 596
Bretagne	0.7	7.6	12.3	16.1	20.6	22.7	14.5	4.1	1.0	0.3	100.0	9 213
Centre	0.4	5.1	10.6	16.7	21.7	24.0	14.3	5.3	1.3	0.6	100.0	6 653
Champagne Ardenne	0.4	7.7	11.7	17.5	19.9	21.3	15.2	4.9	1.0	0.4	100.0	3 726
Corse	0.5	5.1	11.5	17.1	21.2	19.3	16.5	4.4	2.6	1.9	100.0	943
Franche-Comté	0.5	8.3	12.4	16.6	20.5	22.4	14.0	4.6	0.7	0.1	100.0	3 316
Haute Normandie	0.5	6.5	11.4	16.8	21.9	20.8	14.7	5.4	1.5	0.4	100.0	4 876
Ile-de-France	0.5	5.9	10.1	15.4	19.7	20.6	13.9	6.4	3.8	3.6	100.0	47 663
Languedoc Roussillon	0.7	6.9	11.8	16.7	20.3	21.3	14.8	5.6	1.4	0.5	100.0	9 051
Limousin	1.2	9.4	11.7	15.3	21.2	21.9	13.2	4.8	0.8	0.5	100.0	2 405
Lorraine	0.8	7.0	11.3	16.9	22.6	20.6	14.7	4.9	1.2	0.1	100.0	6 924
Midi-Pyrénées	0.7	6.1	10.8	15.7	19.8	22.6	15.8	5.9	1.6	0.9	100.0	9 682
Nord Pas de Calais	1.1	8.6	13.3	17.7	20.3	18.2	13.2	4.6	2.0	0.9	100.0	11 895
Pays de la Loire	0.5	7.4	13.0	17.0	21.1	21.6	14.0	4.3	1.0	0.2	100.0	9 226
Picardie	1.0	6.2	12.3	17.9	21.7	20.9	13.7	4.5	1.5	0.2	100.0	4 826
Poitou-Charentes	0.6	7.3	11.1	15.5	22.0	23.3	14.5	4.5	0.9	0.4	100.0	4 927
Provence-Alpes-Côte d'Azur	0.9	6.5	10.6	15.3	20.8	22.6	14.1	5.8	2.2	1.2	100.0	19 475
Rhône-Alpes	0.9	7.8	12.0	16.5	21.2	20.4	13.7	5.3	1.5	0.7	100.0	19 401
France métropolitaine	0.7	6.8	11.3	16.2	20.6	21.3	14.2	5.4	2.1	1.3	100.0	203 487
D.O.M.	0.9	6.5	12.4	19.1	17.8	18.5	14.0	5.5	3.0	2.2	100.0	4 249
France entière	0.7	6.8	11.3	16.3	20.5	21.3	14.2	5.4	2.1	1.3	100.0	207 736

Tableau 10 c. Proportion de médecins ayant eu leur diplôme dans une région, selon la région où ils exercent

Région d'exercice	Alsace	Aquitaine	Auvergne	Basse Normandie	Bourgogne	Bretagne	Centre	Champagne Ardenne	Corse	Franche Comté	Haute Normandie	Ile de France	Languedoc Roussillon	Limousin	Lorraine	Midi Pyrénées	Nord Pas de Calais	Pays de la Loire	Picardie	Poitou Charentes	Provence Alpes Côte d'Azur	Rhône Alpes	D.O.M.	France entière
<b>Région de diplôme</b>																								
Alsace	68.5	0.8	0.4	0.4	0.8	0.9	0.8	0.6	0.1	2.7	0.4	3.8	1.5	0.2	8.2	0.8	0.5	0.9	0.5	0.5	2.9	2.5	1.4	100.0
Aquitaine	0.2	64.9	0.4	0.4	0.3	1.6	1.1	0.2	0.1	0.0	0.3	4.6	1.4	1.2	0.3	3.3	0.3	1.7	0.3	8.5	2.9	0.9	4.9	100.0
Auvergne	0.6	1.5	66.3	0.4	3.5	0.7	2.7	0.3	0.0	0.3	0.3	3.9	2.5	2.9	0.5	1.7	0.2	1.2	0.3	0.6	3.2	5.1	1.4	100.0
Basse Normandie	0.4	1.1	0.2	69.8	0.6	4.4	1.2	0.3	0.1	0.2	3.7	5.3	1.0	0.2	0.2	0.9	0.3	4.6	0.3	0.6	1.5	1.3	1.8	100.0
Bourgogne	0.6	1.0	0.8	0.4	61.8	1.2	1.9	3.1	0.2	3.7	0.6	5.0	1.8	0.4	0.8	0.7	1.3	0.2	0.7	3.4	8.5	1.3	100.0	
Bretagne	0.2	0.8	0.3	2.6	0.3	75.1	1.0	0.3	0.1	0.1	0.5	4.5	0.6	0.2	0.3	0.6	0.4	7.2	0.3	0.9	1.3	0.9	1.3	100.0
Centre	0.2	1.7	0.9	1.1	0.9	2.3	60.2	0.4	0.1	0.2	0.6	7.9	1.4	0.7	0.2	0.9	0.8	7.9	0.7	4.3	2.6	2.0	1.9	100.0
Champagne Ardenne	0.2	1.0	0.7	0.8	1.3	2.0	1.9	62.1	0.3	0.5	0.7	6.1	1.2	0.3	1.5	0.7	2.2	1.8	7.8	1.2	2.1	2.7	0.8	100.0
Franche Comté	4.9	1.1	0.7	0.3	3.4	1.0	1.0	0.9	0.2	65.3	0.3	3.3	1.3	0.3	1.8	1.1	0.5	0.8	0.1	1.0	3.2	5.9	1.7	100.0
Haute Normandie	0.3	1.3	0.4	3.0	0.5	2.5	1.4	0.3	0.1	0.3	70.2	8.6	0.9	0.2	0.2	0.9	0.6	1.7	1.0	0.8	1.4	1.4	2.0	100.0
Ile de France	0.5	1.5	0.6	1.5	1.4	2.1	3.7	1.0	0.2	0.3	2.0	67.0	1.4	0.4	0.5	1.3	1.1	2.4	2.5	1.2	3.1	2.7	1.6	100.0
Languedoc Roussillon	0.5	1.4	1.3	0.3	0.7	0.4	0.9	0.4	0.6	0.2	0.3	4.8	61.2	0.3	0.3	4.2	0.3	0.9	0.2	0.6	11.2	4.9	4.4	100.0
Limousin	0.4	9.2	2.0	0.2	0.8	1.2	4.0	0.3	0.2	0.1	0.2	4.2	1.9	55.3	0.1	5.5	0.3	1.9	0.2	7.1	2.1	1.7	1.4	100.0
Lorraine	2.3	1.0	0.6	0.5	1.9	1.1	1.3	5.0	0.1	2.0	0.5	4.2	1.4	0.2	64.2	1.0	2.0	1.6	0.6	0.6	3.1	3.8	1.1	100.0
Midi Pyrénées	0.1	6.8	0.7	0.1	0.2	0.4	0.8	0.2	0.1	0.1	0.2	3.7	7.0	0.8	0.2	69.9	0.2	0.8	0.2	0.6	2.9	1.1	2.9	100.0
Nord Pas de Calais	0.3	1.0	0.3	0.6	0.5	1.1	0.9	0.8	0.1	0.1	0.8	4.6	0.8	0.2	0.3	1.1	75.0	1.4	3.4	0.7	2.4	2.3	1.5	100.0
Pays de la Loire	0.2	1.4	0.3	1.2	0.4	9.3	1.9	0.2	0.1	0.1	0.5	4.9	0.9	0.3	0.2	1.0	0.5	69.0	0.3	3.0	1.5	1.3	1.6	100.0
Picardie	0.3	1.0	0.4	0.9	0.6	1.5	1.4	0.8	0.2	0.2	2.3	7.6	1.2	0.4	0.5	1.3	8.6	1.5	62.6	1.3	2.1	1.6	1.7	100.0
Poitou Charentes	0.2	4.7	0.6	0.4	0.5	1.9	4.4	0.1	0.1	0.2	0.6	4.9	1.4	1.1	0.4	1.8	0.9	4.8	0.4	65.5	1.5	1.1	2.3	100.0
Provence Alpes Côte d'Azur	0.2	0.6	0.4	0.2	0.4	0.5	0.5	0.2	3.6	0.2	0.2	3.0	2.0	0.2	0.1	1.0	0.3	0.3	0.2	0.4	80.3	2.4	3.0	100.0
Rhône Alpes	0.4	0.6	1.9	0.2	3.2	0.7	0.6	0.3	0.3	0.9	0.2	3.4	1.6	0.2	0.4	0.8	0.2	0.6	0.2	0.4	5.6	75.8	1.4	100.0
DOM	.	.	.	.	.	.	.	.	.	.	.	14.3	.	.	.	.	.	7.3	.	6.8	.	6.8	64.9	100.0
Etranger	3.6	3.0	0.9	1.3	1.8	3.1	2.8	3.3	0.3	1.2	1.3	35.1	4.4	0.8	3.7	3.5	6.3	2.4	1.6	1.4	8.6	6.8	2.7	100.0
Total	3.0	5.1	1.9	1.9	2.2	4.4	3.2	1.8	0.5	1.6	2.3	22.9	4.4	1.2	3.3	4.7	5.7	4.4	2.3	2.4	9.4	9.3	2.0	100.0

. Lecture : sur 100 médecins ayant eu leur diplôme en Alsace, 68.5 exercent en Alsace

Tableau 10 d. Proportion de médecins exerçant dans une région, selon la région où ils ont obtenu leur diplôme

Région de d'exercice	Alsace	Aquitaine	Auvergne	Basse Normandie	Bourgogne	Bretagne	Centre	Champagne Ardenne	Corse	Franche Comté	Haute Normandie	Ile de France	Languedoc Roussillon	Limousin	Lorraine	Midi Pyrénées	Nord Pas de Calais	Pays de la Loire	Picardie	Poitou Charentes	Provence Alpes Côte d'Azur	Rhône Alpes	D.O.M.	France entière
<b>Région de diplôme</b>																								
Alsace	80.9	0.6	0.8	0.7	1.2	0.7	0.8	1.1	0.8	5.9	0.6	0.6	1.2	0.7	8.7	0.6	0.3	0.7	0.7	0.7	1.1	0.9	2.4	3.5
Aquitaine	0.3	69.7	1.1	1.3	0.7	2.0	1.8	0.7	1.5	0.1	0.6	1.1	1.8	5.8	0.5	3.9	0.3	2.1	0.7	19.7	1.7	0.5	13.2	5.5
Auvergne	0.4	0.5	63.4	0.3	2.9	0.3	1.5	0.3	0.1	0.4	0.2	0.3	1.0	4.6	0.3	0.7	0.1	0.5	0.2	0.5	0.6	1.0	1.2	1.8
Basse Normandie	0.2	0.3	0.2	53.8	0.4	1.5	0.6	0.3	0.3	0.2	2.3	0.3	0.3	0.3	0.1	0.3	0.1	1.5	0.2	0.4	0.2	0.2	1.3	1.5
Bourgogne	0.4	0.3	0.7	0.3	46.0	0.4	1.0	2.8	0.7	3.9	0.4	0.4	0.7	0.5	0.4	0.2	0.2	0.5	0.2	0.5	0.6	1.5	1.0	1.6
Bretagne	0.2	0.6	0.5	5.0	0.5	61.9	1.1	0.5	1.2	0.2	0.9	0.7	0.5	0.5	0.3	0.5	0.3	5.9	0.5	1.5	0.5	0.4	2.4	3.7
Centre	0.2	0.7	1.0	1.3	0.9	1.1	41.2	0.5	0.7	0.3	0.5	0.8	0.7	1.3	0.1	0.4	0.3	3.9	0.7	3.9	0.6	0.5	2.1	2.2
Champagne Ardenne	0.1	0.3	0.6	0.7	0.9	0.7	0.9	53.8	0.9	0.5	0.5	0.4	0.4	0.4	0.7	0.2	0.6	0.6	5.2	0.8	0.4	0.5	0.6	1.6
Franche Comté	2.7	0.4	0.6	0.2	2.5	0.4	0.5	0.8	0.7	67.7	0.2	0.2	0.5	0.5	0.9	0.4	0.2	0.3	0.1	0.7	0.6	1.0	1.4	1.7
Haute Normandie	0.2	0.5	0.4	3.2	0.4	1.2	0.9	0.4	0.5	0.4	60.3	0.8	0.4	0.4	0.1	0.4	0.2	0.8	0.8	0.6	0.3	0.3	1.9	2.0
Ile de France	4.6	8.2	9.2	22.0	18.3	13.1	32.5	15.0	13.2	5.8	24.1	82.5	9.3	9.6	4.4	7.8	5.4	15.3	30.7	14.7	9.4	8.1	21.6	28.2
Languedoc Roussillon	0.8	1.2	2.9	0.7	1.4	0.4	1.2	0.9	5.5	0.6	0.5	0.9	61.7	1.2	0.4	3.9	0.2	0.8	0.4	1.1	5.2	2.3	9.4	4.4
Limousin	0.2	2.3	1.4	0.1	0.5	0.4	1.6	0.2	0.7	0.1	0.1	0.2	0.6	62.2	0.0	1.5	0.1	0.5	0.1	3.9	0.3	0.2	0.9	1.3
Lorraine	3.1	0.8	1.3	1.1	3.5	1.0	1.7	11.1	0.9	5.0	0.8	0.7	1.3	0.7	77.5	0.9	1.4	1.5	1.0	1.1	1.3	1.6	2.1	4.0
Midi Pyrénées	0.2	6.3	1.7	0.3	0.4	0.4	1.2	0.5	1.0	0.3	0.3	0.8	7.5	3.4	0.2	70.1	0.1	0.8	0.4	1.2	1.4	0.6	6.7	4.7
Nord Pas de Calais	0.7	1.3	0.9	2.2	1.5	1.6	1.8	2.7	2.0	0.4	2.1	1.3	1.2	1.1	0.5	1.5	83.9	2.0	9.3	1.8	1.6	1.6	4.7	6.4
Pays de la Loire	0.3	1.0	0.6	2.3	0.6	7.7	2.1	0.3	0.5	0.2	0.9	0.8	0.8	0.9	0.2	0.8	0.3	57.1	0.4	4.7	0.6	0.5	2.8	3.7
Picardie	0.1	0.3	0.3	0.8	0.5	0.6	0.8	0.7	0.8	0.2	1.6	0.6	0.4	0.6	0.3	0.5	2.5	0.6	45.0	0.9	0.4	0.3	1.4	1.7
Poitou Charentes	0.1	1.2	0.4	0.3	0.3	0.6	1.8	0.1	0.2	0.1	0.3	0.3	0.4	1.2	0.2	0.5	0.2	1.5	0.3	36.9	0.2	0.2	1.5	1.3
Provence Alpes Côte d'Azur	0.4	0.9	1.7	0.9	1.3	0.8	1.1	1.0	61.0	0.8	0.5	1.0	3.5	1.0	0.3	1.6	0.3	0.6	0.5	1.2	65.3	2.0	11.0	7.6
Rhône Alpes	1.1	1.1	9.1	1.0	13.3	1.5	1.6	1.8	5.0	5.1	0.7	1.4	3.3	1.4	1.2	1.5	0.4	1.2	0.7	1.7	5.5	74.1	6.4	9.1
DOM	.	.	.	.	.	.	.	.	.	.	.	0.0	.	.	.	.	.	0.0	.	0.0	.	0.0	0.2	0.0
Inconnu	.	0.0	0.1	.	0.2	0.2	0.3	0.1	.	0.1	0.1	0.4	0.0	0.2	0.1	0.0	0.0	0.1	0.1	0.2	0.1	0.1	0.5	0.2
Etranger	2.8	1.4	1.1	1.5	1.9	1.6	2.0	4.4	1.7	1.8	1.3	3.6	2.4	1.6	2.6	1.7	2.6	1.3	1.6	1.4	2.1	1.7	3.1	2.3
Total	100	100	100	100	100	100	100	100	100	100	100	100	100	100	100	100	100	100	100	100	100	100	100	100.0

. Lecture : Sur 100 médecins exerçant en Alsace, 80.9 ont obtenu leur diplôme en Alsace.

Tableau 11 a. Effectifs des généralistes par région et secteur d'activité

GENERALISTES	Total Métropole		Cabinet		Hôpital public		Hôpital privé PSPH non lucratif		Hôpital privé non PSPH lucratif		Autres	
	Nombre	Femmes en %	Nombre	Femmes en %	Nombre	Femmes en %	Nombre	Femmes en %	Nombre	Femmes en %	Nombre	Femmes en %
Alsace	2 961	36.3	2 000	25.8	465	51.8	88	41.6	18	59.7	389	69.2
Aquitaine	5 071	33.1	3 824	26.4	565	42.3	62	56.5	77	60.6	543	63.9
Auvergne	2 143	38.9	1 448	30.5	346	47.1	52	59.1	5	76.5	291	66.4
Basse Normandie	2 028	33.8	1 400	25.9	305	36.6	32	59.4	14	8.6	277	68.8
Bourgogne	2 483	36.4	1 640	26.8	416	44.5	19	42.7	13	63.7	394	66.2
Bretagne	4 677	37.2	3 215	26.5	640	54.6	87	55.1	40	36.9	695	68.2
Centre	3 394	32.7	2 293	23.8	594	41.2	21	22.1	17	48.1	469	65.6
Champagne Ardenne	2 019	33.6	1 349	24.4	358	42.7	14	40.6	7	29.2	291	64.6
Corse	492	29.3	331	20.5	95	40.6	.	.	7	67.2	60	55.1
Franche-Comté	1 749	34.9	1 220	25.7	310	50.9	21	44.7	4	28.3	194	66.5
Haute Normandie	2 511	34.5	1 782	25.6	353	41.4	26	27.9	9	39.0	341	74.3
Ile-de-France	20 842	43.5	12 287	33.5	3 841	50.2	476	53.7	220	37.4	4 017	66.9
Languedoc Roussillon	4 455	36.3	3 316	30.5	511	45.8	50	51.7	101	48.2	478	62.5
Limousin	1 292	39.7	949	30.3	173	57.0	11	44.3	3	63.4	157	76.7
Lorraine	3 547	33.2	2 430	24.6	428	45.2	134	47.0	38	46.5	517	59.0
Midi-Pyrénées	4 682	35.6	3 423	28.5	617	46.4	58	56.9	52	49.4	532	65.0
Nord Pas de Calais	6 611	32.1	4 584	22.1	889	45.3	94	39.1	24	54.7	1 020	64.3
Pays de la Loire	4 817	36.9	3 435	27.7	628	49.5	40	62.1	28	44.5	686	69.7
Picardie	2 670	34.2	1 775	26.1	493	38.7	29	40.0	12	41.4	361	67.3
Poitou-Charentes	2 670	35.1	1 908	26.8	393	45.6	6	19.4	11	51.2	353	67.7
Provence-Alpes-Côte d'Azur	9 045	35.8	6 501	27.6	1 140	48.9	109	64.3	168	51.7	1 126	64.7
Rhône-Alpes	9 488	41.0	6 305	31.9	1 417	50.0	207	49.8	68	35.9	1 491	70.0
<b>France métropolitaine</b>	<b>99 646</b>	<b>37.4</b>	<b>67 415</b>	<b>28.3</b>	<b>14 977</b>	<b>47.5</b>	<b>1 633</b>	<b>51.0</b>	<b>938</b>	<b>45.8</b>	<b>14 683</b>	<b>66.7</b>
D.O.M.	2 308	35.7	1 499	29.8	426	41.8	16	33.4	21	44.2	345	53.4
France entière	101 953	37.3	68 914	28.3	15 403	47.4	1 649	50.8	959	45.8	15 028	66.4

Avertissement : sur la cohérence des totaux, voir avertissement page 16

Tableau 11 b. Pourcentage de généralistes par région et tranche d'âge

GENERALISTES	- de 30 ans	30 à 34 ans	35 à 39 ans	40 à 44 ans	45 à 49 ans	50 à 54 ans	55 à 59 ans	60 à 64 ans	65 à 69 ans	70 ans et +	Total En %	Effectif en nombre
Alsace	0.8	6.8	13.1	19.7	21.3	20.9	11.2	4.6	1.3	0.4	100.0	2 961
Aquitaine	0.7	7.2	11.9	19.0	18.4	21.6	15.3	4.1	1.3	0.5	100.0	5 071
Auvergne	1.0	8.4	11.1	19.2	19.1	21.8	13.0	4.3	1.2	0.9	100.0	2 143
Basse Normandie	0.2	5.6	13.0	19.2	21.3	21.5	14.1	3.7	0.9	0.4	100.0	2 028
Bourgogne	0.8	7.2	11.0	20.1	19.9	23.4	12.2	3.8	1.0	0.6	100.0	2 483
Bretagne	0.7	7.7	12.8	18.4	20.1	23.2	13.2	3.0	0.7	0.2	100.0	4 677
Centre	0.5	5.5	11.7	19.0	21.6	24.1	12.4	4.0	0.7	0.5	100.0	3 394
Champagne Ardenne	0.7	9.6	12.8	19.1	19.7	20.5	13.0	3.3	1.0	0.4	100.0	2 019
Corse	1.0	6.4	11.0	20.5	20.1	19.7	14.3	3.1	2.4	1.7	100.0	492
Franche-Comté	0.8	9.8	14.4	19.3	19.3	20.9	12.4	2.7	0.4	0.1	100.0	1 749
Haute Normandie	0.8	6.8	11.2	20.0	22.1	20.6	13.2	4.0	1.1	0.3	100.0	2 511
Ile-de-France	0.8	5.9	10.7	18.5	20.2	20.8	12.2	4.9	2.7	3.3	100.0	20 842
Languedoc Roussillon	0.7	6.1	11.0	20.1	19.8	21.8	14.0	4.7	1.2	0.6	100.0	4 455
Limousin	1.4	10.6	12.2	17.7	19.5	22.9	11.9	2.5	0.8	0.5	100.0	1 292
Lorraine	0.9	8.5	13.0	20.3	20.5	19.4	12.7	3.6	0.9	0.2	100.0	3 547
Midi-Pyrénées	1.1	6.7	10.7	19.3	18.7	22.1	14.9	4.5	1.2	0.9	100.0	4 682
Nord Pas de Calais	1.4	8.5	13.7	18.9	19.5	19.2	12.7	3.8	1.6	0.7	100.0	6 611
Pays de la Loire	0.6	7.3	13.0	18.2	21.4	22.0	13.6	2.8	0.9	0.2	100.0	4 817
Picardie	1.1	6.9	13.2	19.6	21.0	20.8	12.4	3.6	1.1	0.1	100.0	2 670
Poitou-Charentes	0.7	8.3	11.6	17.4	21.0	23.6	12.9	3.5	0.6	0.4	100.0	2 670
Provence-Alpes-Côte d'Azur	1.2	6.9	10.5	18.7	19.8	22.7	13.2	4.2	1.5	1.2	100.0	9 045
Rhône-Alpes	1.2	7.8	12.3	19.9	20.5	20.5	12.8	3.5	1.0	0.6	100.0	9 488
<b>France métropolitaine</b>	<b>0.9</b>	<b>7.1</b>	<b>11.8</b>	<b>19.1</b>	<b>20.1</b>	<b>21.4</b>	<b>13.0</b>	<b>4.0</b>	<b>1.4</b>	<b>1.1</b>	<b>100.0</b>	<b>99 646</b>
D.O.M.	1.4	7.6	13.7	22.8	16.4	16.7	12.9	4.4	2.2	1.9	100.0	2 308
France entière	0.9	7.1	11.8	19.1	20.1	21.3	13.0	4.0	1.5	1.2	100.0	101 953

Tableau 11 c. Proportion de généralistes ayant eu leur diplôme dans une région, selon la région où ils exercent

Région d'exercice	Alsace	Aquitaine	Auvergne	Basse Normandie	Bourgogne	Bretagne	Centre	Champagne Ardenne	Corse	Franche Comté	Haute Normandie	Ile de France	Languedoc Roussillon	Limousin	Lorraine	Midi Pyrénées	Nord Pas de Calais	Pays de la Loire	Picardie	Poitou Charentes	Provence Alpes Côte d'Azur	Rhône Alpes	D.O.M.	France entière	
Région de diplôme																									
Alsace	72.3	0.4	0.4	0.3	0.5	0.8	0.7	0.5	0.1	2.8	0.3	2.7	1.2	0.1	9.1	0.6	0.4	0.8	0.4	0.3	2.0	2.3	1.2	100.0	
Aquitaine	0.1	65.0	0.4	0.3	0.2	1.5	0.9	0.2	0.2	0.0	0.2	4.5	1.3	1.1	0.2	3.3	0.3	1.6	0.2	9.5	2.1	0.7	5.8	100.0	
Auvergne	.	.	.	.	.	.	.	4.5	.	.	.	.	.	.	.	.	9.0	11.7	.	.	.	12.6	8.7	100.0	
Basse Normandie	0.4	0.8	73.6	0.4	4.0	0.6	2.4	0.1	0.1	0.2	0.1	2.4	1.6	3.4	0.2	1.2	.	1.1	0.2	0.3	1.8	4.3	0.9	100.0	
Bourgogne	0.3	0.7	0.1	75.1	0.6	3.0	0.9	0.3	0.1	0.2	3.2	3.7	0.7	0.1	0.1	1.0	0.3	4.3	0.3	0.4	0.7	1.4	2.4	100.0	
Bretagne	0.3	0.5	0.5	0.1	69.7	1.0	2.0	3.7	0.3	4.0	0.5	4.3	1.0	0.3	0.2	0.3	0.3	1.1	0.2	0.7	2.5	5.3	1.2	100.0	
Centre	0.1	0.5	0.1	2.1	0.3	79.7	0.7	0.2	0.1	0.1	0.4	3.5	0.4	0.0	0.2	0.3	0.2	7.1	0.2	0.8	0.9	0.7	1.4	100.0	
Champagne Ardenne	0.2	0.8	0.7	1.0	1.0	2.0	66.6	0.2	.	0.2	0.4	4.2	1.1	0.4	0.0	0.8	0.5	8.5	0.6	4.3	1.8	2.2	2.4	100.0	
Franche Comté	.	0.7	0.7	0.8	1.8	1.7	2.0	66.3	0.1	0.5	0.6	3.8	1.2	0.2	0.9	0.7	0.9	1.8	9.4	0.8	1.3	3.1	0.9	100.0	
Haute Normandie	3.7	0.7	0.6	0.4	3.5	0.7	0.8	1.2	0.1	71.8	0.4	3.0	0.8	0.1	0.8	0.8	0.3	0.6	.	0.9	2.3	5.1	1.4	100.0	
Ile de France	0.1	1.0	0.4	3.1	0.6	2.0	1.0	0.2	0.1	0.2	77.1	4.3	0.6	0.3	0.0	0.9	0.2	1.6	1.1	0.6	1.2	1.6	1.7	100.0	
Languedoc Roussillon	0.5	1.4	0.6	1.5	1.6	2.0	3.9	0.9	0.2	0.3	1.7	66.2	1.6	0.3	0.4	1.4	0.8	2.7	2.5	1.3	3.4	3.1	1.7	100.0	
Limousin	0.4	0.9	1.3	0.2	0.5	0.5	0.9	0.3	0.5	0.2	0.3	4.2	62.5	0.2	0.3	4.3	0.3	0.8	0.2	0.6	10.7	4.9	4.9	100.0	
Lorraine	0.1	9.9	1.7	.	0.6	0.9	4.4	0.4	0.2	0.1	0.2	3.0	1.5	58.7	0.1	4.6	0.1	1.5	0.2	8.0	1.5	0.9	1.5	100.0	
Midi Pyrénées	1.4	0.9	0.6	0.5	1.7	1.1	1.4	5.4	0.1	1.6	0.4	3.5	1.2	0.1	66.3	0.9	1.5	1.7	0.8	0.5	3.2	4.0	1.2	100.0	
Nord Pas de Calais	0.2	7.0	0.7	0.1	0.3	0.3	0.8	0.2	0.1	.	0.2	3.5	6.9	0.8	0.1	70.2	0.1	0.9	0.2	0.5	2.8	1.0	3.4	100.0	
Pays de la Loire	0.2	0.8	0.3	0.5	0.5	0.9	0.9	0.8	0.1	0.1	0.7	2.7	0.7	0.2	0.3	0.7	78.2	1.1	4.0	0.6	2.0	2.0	1.4	100.0	
Picardie	0.1	1.5	0.3	0.9	0.2	8.7	1.8	0.1	.	.	0.4	3.9	0.6	0.2	0.1	0.7	0.2	74.0	0.2	2.7	0.9	0.9	1.6	100.0	
Poitou Charentes	0.2	0.6	0.2	1.0	0.6	1.6	1.3	0.6	0.1	0.1	2.1	4.7	0.8	0.4	0.3	0.6	8.1	1.1	70.3	1.0	1.1	1.3	1.8	100.0	
Provence Alpes Côte d'Azur	0.1	3.2	0.4	0.2	0.4	1.3	4.5	.	.	0.1	0.5	2.7	1.1	0.8	0.2	1.4	0.4	4.6	0.1	74.1	0.8	0.9	2.2	100.0	
Rhône Alpes	0.2	0.5	0.4	0.1	0.4	0.5	0.5	0.2	4.4	0.1	0.2	2.9	2.0	0.2	0.2	0.9	0.3	0.4	0.1	0.3	79.0	2.5	3.8	100.0	
DOM	.	.	.	.	.	.	.	.	.	.	.	14.3	.	.	.	.	.	7.3	.	6.8	.	6.8	64.9	100.0	
Etranger	3.1	3.6	1.2	1.1	1.4	2.6	3.1	2.8	0.3	1.1	1.0	36.7	4.8	0.2	3.3	3.7	5.3	2.2	1.3	1.7	9.4	7.2	2.9	100.0	
Total	2.9	5.0	2.1	2.0	2.4	4.6	3.3	2.0	0.5	1.7	2.5	20.4	4.4	1.3	3.5	4.6	6.5	4.7	2.6	2.6	8.9	9.3	2.3	100.0	

Lecture : sur 100 généralistes ayant eu leur diplôme en Alsace, 72.3 exercent en Alsace

Tableau 11 d. Proportion de médecins exerçant dans une région, selon la région où ils ont obtenu leur diplôme

Région d'exercice	Alsace	Aquitaine	Auvergne	Basse Normandie	Bourgogne	Bretagne	Centre	Champagne Ardenne	Corse	Franche Comté	Haute Normandie	Ile de France	Languedoc Roussillon	Limousin	Lorraine	Midi Pyrénées	Nord Pas de Calais	Pays de la Loire	Picardie	Poitou Charentes	Provence Alpes Côte d'Azur	Rhône Alpes	D.O.M.	France entière
Région de diplôme																								
Alsace	85.1	0.3	0.6	0.6	0.7	0.6	0.7	0.8	0.7	5.5	0.4	0.4	0.9	0.2	8.9	0.4	0.2	0.5	0.5	0.4	0.8	0.8	1.8	3.4
Aquitaine	0.2	71.7	1.0	0.8	0.5	1.8	1.5	0.7	1.9	0.1	0.5	1.2	1.7	5.0	0.3	4.0	0.3	1.9	0.5	20.0	1.3	0.4	14.1	5.5
Auvergne	.	.	.	.	.	.	0.0	.	.	.	.	0.1	.	.	.	.	0.0	0.1	.	.	.	0.0	0.1	0.0
Basse Normandie	0.3	0.3	67.1	0.4	3.1	0.3	1.4	0.1	0.2	0.2	0.1	0.2	0.7	5.2	0.1	0.5	.	0.5	0.2	0.2	0.4	0.9	0.8	1.9
Bourgogne	0.2	0.2	0.0	60.4	0.4	1.1	0.4	0.3	0.2	0.2	2.1	0.3	0.2	0.2	0.1	0.4	0.1	1.5	0.2	0.3	0.1	0.2	1.7	1.6
Bretagne	0.2	0.2	0.4	0.1	50.6	0.4	1.0	3.3	1.1	4.2	0.4	0.4	0.4	0.4	0.1	0.1	0.1	0.4	0.1	0.5	0.5	1.0	0.9	1.8
Centre	0.1	0.4	0.2	4.0	0.5	66.5	0.8	0.3	1.1	0.2	0.6	0.7	0.3	0.1	0.2	0.2	0.1	5.8	0.4	1.2	0.4	0.3	2.4	3.8
Champagne Ardenne	0.1	0.4	0.8	1.1	0.9	1.0	43.8	0.3	.	0.2	0.4	0.5	0.5	0.8	0.0	0.4	0.2	3.9	0.5	3.6	0.4	0.5	2.4	2.2
Franche Comté	.	0.2	0.6	0.7	1.3	0.7	1.1	59.9	0.5	0.5	0.4	0.3	0.5	0.3	0.5	0.3	0.2	0.7	6.4	0.6	0.3	0.6	0.7	1.8
Haute Normandie	2.2	0.2	0.5	0.3	2.5	0.3	0.4	1.1	0.2	72.5	0.3	0.3	0.3	0.2	0.4	0.3	0.1	0.2	.	0.6	0.4	0.9	1.1	1.7
Ile de France	0.1	0.5	0.5	3.4	0.5	1.0	0.6	0.2	0.4	0.3	68.6	0.5	0.3	0.5	0.0	0.4	0.1	0.8	0.9	0.5	0.3	0.4	1.6	2.2
Languedoc Roussillon	4.2	7.3	7.6	19.4	17.6	11.4	30.8	11.5	12.1	4.0	17.9	84.1	9.3	6.2	2.8	7.7	3.4	14.7	25.3	13.2	9.9	8.7	19.3	26.0
Limousin	0.7	0.9	2.9	0.5	1.0	0.5	1.2	0.7	4.3	0.6	0.5	0.9	64.8	0.7	0.4	4.2	0.2	0.8	0.3	1.0	5.4	2.4	9.9	4.5
Lorraine	0.0	3.1	1.3	.	0.4	0.3	2.0	0.3	0.5	0.1	0.1	0.2	0.5	71.5	0.0	1.6	0.0	0.5	0.1	4.7	0.3	0.1	1.0	1.5
Midi Pyrénées	2.1	0.8	1.3	1.1	3.0	1.0	1.9	11.8	0.8	4.0	0.7	0.7	1.1	0.2	81.7	0.8	1.0	1.6	1.3	0.8	1.5	1.9	2.2	4.3
Nord Pas de Calais	0.3	6.6	1.7	0.2	0.5	0.3	1.1	0.4	0.6	.	0.3	0.8	7.4	2.8	0.2	71.7	0.1	0.9	0.3	0.9	1.5	0.5	7.0	4.7
Pays de la Loire	0.5	1.2	1.0	1.8	1.7	1.5	2.0	3.1	1.7	0.6	2.1	1.0	1.2	1.2	0.7	1.2	89.4	1.8	11.3	1.7	1.7	1.6	4.7	7.4
Picardie	0.1	1.1	0.5	1.7	0.4	7.1	2.0	0.2	.	.	0.7	0.7	0.5	0.7	0.1	0.6	0.1	58.9	0.3	3.9	0.4	0.4	2.7	3.8
Poitou Charentes	0.2	0.2	0.1	0.9	0.5	0.6	0.7	0.5	0.5	0.1	1.6	0.4	0.3	0.6	0.1	0.3	2.3	0.4	49.4	0.7	0.2	0.2	1.5	1.8
Provence Alpes Côte d'Azur	0.0	1.0	0.3	0.2	0.2	0.4	2.0	.	.	0.1	0.3	0.2	0.4	1.0	0.1	0.4	0.1	1.4	0.1	41.8	0.1	0.1	1.4	1.5
Rhône Alpes	0.5	0.7	1.3	0.5	1.3	0.7	1.2	0.9	67.6	0.6	0.5	1.1	3.5	1.0	0.3	1.5	0.3	0.6	0.3	0.8	66.5	2.0	12.5	7.5
DOM	.	.	.	.	.	.	.	.	.	.	.	0.0	.	.	.	.	.	0.0	.	0.0	.	0.0	0.4	0.0
Etranger	2.0	1.4	1.1	1.0	1.1	1.1	1.7	2.7	1.3	1.2	0.8	3.4	2.1	0.3	1.8	1.5	1.5	0.9	0.9	1.2	2.0	1.5	2.4	1.9
Total	100	100	100	100	100	100	100	100	100	100	100	100	100	100	100	100	100	100	100	100	100	100	100	100.0

Lecture : Sur 100 généralistes exerçant en Alsace, 85.1 ont obtenu leur diplôme en Alsace.

Tableau 12 a. Effectifs des spécialistes par région et secteur d'activité

SPECIALISTES	Total Métropole		Cabinet		Hôpital public		Hôpital privé PSPH non lucratif		Hôpital privé non PSPH lucratif		Autres	
	Nombre	Femmes en %	Nombre	Femmes en %	Nombre	Femmes en %	Nombre	Femmes en %	Nombre	Femmes en %	Nombre	Femmes en %
Alsace	3 208	34.8	1 354	28.4	1 270	35.9	238	29.6	32	19.6	315	63.4
Aquitaine	5 526	36.5	2 744	33.2	1 844	35.9	149	36.2	266	18.3	522	65.2
Auvergne	1 801	34.7	828	30.7	692	35.2	95	43.8	57	21.8	130	56.2
Basse Normandie	1 951	34.0	745	27.7	823	32.8	90	40.2	82	15.9	211	65.3
Bourgogne	2 113	31.2	944	28.0	854	29.9	70	28.0	59	8.5	187	61.1
Bretagne	4 536	36.2	1 797	32.7	1 851	37.9	259	31.7	213	10.1	416	59.6
Centre	3 259	34.8	1 461	30.3	1 325	33.9	33	46.9	79	13.1	360	60.4
Champagne Ardenne	1 707	33.1	683	29.7	737	33.8	26	35.0	94	9.6	167	56.9
Corse	451	29.9	257	26.8	135	30.4	.	.	19	15.7	39	55.1
Franche-Comté	1 567	38.3	588	32.0	748	36.9	32	46.4	38	16.5	161	70.9
Haute Normandie	2 365	38.5	1 013	32.9	947	37.8	65	36.2	58	17.9	282	66.2
Ile-de-France	26 821	43.6	12 950	38.7	9 230	45.6	1 155	43.9	734	29.3	2 752	63.7
Languedoc Roussillon	4 596	34.5	2 302	29.7	1 575	36.3	118	38.0	225	27.4	376	58.9
Limousin	1 113	33.4	400	31.1	538	32.0	20	.	51	9.8	105	67.7
Lorraine	3 377	36.0	1 328	32.6	1 283	35.0	339	26.7	67	15.8	360	64.7
Midi-Pyrénées	5 000	39.5	2 474	36.1	1 658	39.8	170	44.7	258	22.8	439	65.3
Nord Pas de Calais	5 284	34.3	2 163	26.4	2 135	39.3	360	29.2	164	12.6	460	59.7
Pays de la Loire	4 409	36.8	1 913	31.6	1 770	37.3	131	38.7	137	14.5	458	62.9
Picardie	2 156	32.3	782	27.5	1 062	32.5	38	24.3	74	12.1	200	58.4
Poitou-Charentes	2 257	33.2	957	29.3	968	34.6	12	.	108	15.3	212	55.8
Provence-Alpes-Côte d'Azur	10 430	35.1	5 895	28.7	3 022	38.9	300	42.3	278	29.3	935	63.1
Rhône-Alpes	9 913	39.5	4 694	34.7	3 502	40.2	523	39.6	209	17.6	985	64.1
<b>France métropolitaine</b>	<b>103 841</b>	<b>37.9</b>	<b>48 273</b>	<b>33.1</b>	<b>37 968</b>	<b>38.9</b>	<b>4 225</b>	<b>37.5</b>	<b>3 302</b>	<b>20.6</b>	<b>10 073</b>	<b>62.9</b>
D.O.M.	1 941	28.0	806	23.7	915	29.2	27	19.8	48	14.5	144	50.8
France entière	105 783	37.7	49 079	33.0	38 884	38.7	4 253	37.4	3350	20.6	10 217	62.7

Avertissement : sur la cohérence des totaux, voir avertissement page 16

Tableau 12 b. Pourcentage des spécialistes par région et tranche d'âge

SPECIALISTES	- de 30 ans	30 à 34 ans	35 à 39 ans	40 à 44 ans	45 à 49 ans	50 à 54 ans	55 à 59 ans	60 à 64 ans	65 à 69 ans	70 ans et +	Total En %	Effectif en nombre
Alsace	0.3	6.9	11.5	14.0	22.6	20.3	14.1	6.7	2.5	1.1	100.0	3 208
Aquitaine	0.2	5.0	11.2	13.2	20.3	22.6	17.3	6.8	2.7	0.6	100.0	5 526
Auvergne	0.5	8.1	9.7	12.9	20.9	22.8	14.2	6.4	3.6	0.8	100.0	1 801
Basse Normandie	0.3	4.6	11.2	14.8	22.9	23.1	16.0	5.7	1.2	0.2	100.0	1 951
Bourgogne	0.4	5.0	9.8	14.5	20.0	21.6	17.9	7.5	2.6	0.8	100.0	2 113
Bretagne	0.6	7.6	11.8	13.6	21.2	22.3	15.9	5.2	1.4	0.4	100.0	4 536
Centre	0.4	4.7	9.4	14.2	21.8	23.8	16.3	6.7	2.0	0.6	100.0	3 259
Champagne Ardenne	0.1	5.4	10.3	15.6	20.1	22.3	17.9	6.9	1.0	0.5	100.0	1 707
Corse	.	3.7	12.0	13.3	22.3	18.9	18.9	5.9	2.8	2.2	100.0	451
Franche-Comté	0.1	6.7	10.2	13.6	21.8	24.0	15.7	6.7	1.1	0.1	100.0	1 567
Haute Normandie	0.2	6.1	11.6	13.5	21.7	21.1	16.4	6.9	2.0	0.5	100.0	2 365
Ile-de-France	0.4	5.9	9.7	13.0	19.4	20.4	15.2	7.6	4.7	3.7	100.0	26 821
Languedoc Roussillon	0.6	7.7	12.5	13.4	20.8	20.9	15.5	6.5	1.7	0.4	100.0	4 596
Limousin	0.9	8.1	11.0	12.4	23.3	20.7	14.8	7.5	0.8	0.5	100.0	1 113
Lorraine	0.6	5.3	9.6	13.4	24.7	21.8	16.8	6.2	1.5	0.1	100.0	3 377
Midi-Pyrénées	0.3	5.6	10.9	12.4	20.8	23.1	16.6	7.1	2.1	1.0	100.0	5 000
Nord Pas de Calais	0.8	8.8	12.9	16.3	21.3	16.9	13.9	5.5	2.4	1.1	100.0	5 284
Pays de la Loire	0.4	7.5	13.0	15.6	20.8	21.2	14.4	5.8	1.1	0.2	100.0	4 409
Picardie	0.9	5.3	11.2	15.7	22.7	21.0	15.3	5.6	2.0	0.2	100.0	2 156
Poitou-Charentes	0.5	6.1	10.4	13.2	23.3	22.9	16.4	5.7	1.2	0.4	100.0	2 257
Provence-Alpes-Côte d'Azur	0.6	6.2	10.7	12.3	21.6	22.6	14.9	7.3	2.7	1.2	100.0	10 430
Rhône-Alpes	0.6	7.8	11.7	13.2	22.0	20.3	14.6	7.1	2.0	0.8	100.0	9 913
<b>France métropolitaine</b>	<b>0.5</b>	<b>6.4</b>	<b>10.9</b>	<b>13.5</b>	<b>21.0</b>	<b>21.2</b>	<b>15.5</b>	<b>6.8</b>	<b>2.7</b>	<b>1.5</b>	<b>100.0</b>	<b>103 841</b>
D.O.M.	0.3	5.3	10.9	14.8	19.4	20.7	15.3	6.8	4.0	2.6	100.0	1 941
France entière	0.5	6.4	10.9	13.5	21.0	21.2	15.5	6.8	2.7	1.5	100.0	105 783

Tableau 12c. Proportion de spécialistes ayant eu leur diplôme dans une région, selon la région où ils exercent

Région d'exercice	Alsace	Aquitaine	Auvergne	Basse Normandie	Bourgogne	Bretagne	Centre	Champagne Ardenne	Corse	Franche Comté	Haute Normandie	Ile de France	Languedoc Roussillon	Limousin	Lorraine	Midi Pyrénées	Nord Pas de Calais	Pays de la Loire	Picardie	Poitou Charentes	Provence Alpes Côte d'Azur	Rhône Alpes	D.O.M.	France entière
Région de diplôme																								
Alsace	65.1	1.2	0.5	0.5	1.0	0.9	0.8	0.6	0.1	2.7	0.5	4.8	1.8	0.4	7.5	0.9	0.6	1.1	0.6	0.6	3.6	2.7	1.6	100.0
Aquitaine	0.3	64.8	0.4	0.6	0.3	1.7	1.2	0.2	0.1	0.1	0.3	4.6	1.5	1.3	0.4	3.3	0.4	1.7	0.4	7.6	3.6	1.1	4.1	100.0
Auvergne	0.7	2.4	58.5	0.3	3.0	0.7	3.0	0.4	.	0.5	0.5	5.5	3.5	2.4	0.9	2.3	0.3	1.2	0.3	0.9	4.8	5.9	1.8	100.0
Basse Normandie	0.4	1.5	0.4	63.7	0.5	5.9	1.6	0.4	0.2	0.3	4.3	7.1	1.3	0.3	0.3	0.8	0.4	4.8	0.4	0.7	2.5	1.3	1.1	100.0
Bourgogne	1.0	1.5	1.2	0.7	53.0	1.4	1.8	2.4	0.1	3.4	0.7	5.7	2.7	0.5	1.4	1.0	1.3	1.5	0.3	0.7	4.3	12.1	1.4	100.0
Bretagne	0.3	1.2	0.4	3.2	0.3	70.2	1.3	0.4	0.2	0.1	0.7	5.6	0.9	0.3	0.3	0.9	0.7	7.2	0.4	1.1	1.8	1.2	1.2	100.0
Centre	0.2	2.5	1.0	1.2	0.8	2.6	54.1	0.6	0.3	0.3	0.7	11.4	1.8	0.9	0.4	1.1	1.0	7.4	0.8	4.3	3.3	1.9	1.5	100.0
Champagne Ardenne	0.5	1.4	0.7	0.9	0.8	2.3	1.8	56.7	0.5	0.5	1.0	9.2	1.3	0.4	2.3	0.8	3.8	1.8	5.7	1.6	3.2	2.3	0.7	100.0
Franche Comté	6.3	1.6	0.7	0.2	3.3	1.3	1.1	0.5	0.4	58.4	0.2	3.5	1.9	0.6	2.8	1.4	0.7	0.9	0.3	1.1	4.2	6.8	2.0	100.0
Haute Normandie	0.4	1.6	0.4	2.9	0.3	3.1	1.9	0.5	0.1	0.4	62.3	13.6	1.3	0.2	0.3	1.0	1.0	1.8	0.8	0.9	1.6	1.3	2.3	100.0
Ile de France	0.5	1.6	0.6	1.5	1.3	2.1	3.5	1.0	0.2	0.4	2.2	67.6	1.3	0.5	0.6	1.2	1.3	2.2	2.5	1.2	2.9	2.3	1.5	100.0
Languedoc Roussillon	0.6	1.8	1.2	0.4	0.8	0.4	0.9	0.4	0.7	0.2	0.3	5.3	59.8	0.4	0.3	4.1	0.3	0.9	0.3	0.7	11.7	4.8	3.8	100.0
Limousin	0.8	8.2	2.4	0.4	1.1	1.7	3.3	0.2	0.4	0.1	0.3	5.8	2.4	50.5	0.2	6.6	0.5	2.4	0.2	5.8	2.9	2.8	1.2	100.0
Lorraine	3.3	1.1	0.6	0.5	2.1	1.1	1.2	4.4	0.1	2.4	0.5	4.9	1.7	0.3	61.9	1.2	2.5	1.5	0.4	0.8	3.0	3.5	0.9	100.0
Midi Pyrénées	0.1	6.7	0.6	0.2	0.2	0.5	0.8	0.2	0.1	0.2	0.2	3.9	7.0	0.9	0.2	69.6	0.2	0.7	0.3	0.7	3.0	1.3	2.5	100.0
Nord Pas de Calais	0.4	1.2	0.3	0.9	0.5	1.3	0.9	0.7	0.2	0.1	0.8	7.1	1.0	0.2	0.2	1.5	70.7	1.6	2.6	0.7	2.9	2.7	1.6	100.0
Pays de la Loire	0.4	1.3	0.4	1.5	0.5	10.0	2.0	0.2	0.1	0.2	0.7	6.0	1.2	0.3	0.3	1.3	0.9	64.0	0.3	3.4	2.0	1.7	1.5	100.0
Picardie	0.3	1.3	0.6	0.9	0.6	1.5	1.6	1.0	0.3	0.3	2.5	11.0	1.6	0.5	0.8	2.0	9.1	1.9	53.6	1.8	3.3	2.1	1.5	100.0
Poitou Charentes	0.4	6.5	0.8	0.7	0.7	2.6	4.2	0.3	0.2	0.2	0.7	7.6	1.8	1.3	0.6	2.4	1.5	5.1	0.8	55.3	2.4	1.3	2.5	100.0
Provence Alpes Côte d'Azur	0.1	0.8	0.5	0.3	0.3	0.4	0.4	0.2	2.9	0.2	0.2	3.2	2.0	0.1	0.1	1.1	0.2	0.3	0.2	0.4	81.5	2.3	2.2	100.0
Rhône Alpes	0.4	0.6	1.7	0.2	3.4	0.8	0.6	0.5	0.3	0.9	0.2	3.8	1.7	0.2	0.5	0.8	0.3	0.6	0.2	0.5	5.8	75.1	1.2	100.0
DOM	.	0.5	1.1	.	2.0	4.2	4.7	1.4	.	0.7	1.4	60.7	0.7	1.1	1.2	0.5	0.6	0.6	1.2	2.8	2.7	5.1	6.6	100.0
Etranger	3.9	2.6	0.7	1.4	2.0	3.4	2.6	3.7	0.3	1.3	1.6	34.1	4.2	1.2	4.0	3.3	7.0	2.6	1.8	1.2	8.0	6.5	2.6	100.0
Total	3.0	5.2	1.7	1.8	2.0	4.3	3.1	1.6	0.4	1.5	2.2	25.4	4.3	1.1	3.2	4.7	5.0	4.2	2.0	2.1	9.9	9.4	1.8	100.0

Lecture : sur 100 spécialistes ayant eu leur diplôme en Alsace, 65.1 exercent en Alsace

Tableau 12d. Proportion de spécialistes exerçant dans une région, selon la région où ils ont obtenu leur diplôme

Région d'exercice	Alsace	Aquitaine	Auvergne	Basse Normandie	Bourgogne	Bretagne	Centre	Champagne Ardenne	Corse	Franche Comté	Haute Normandie	Ile de France	Languedoc Roussillon	Limousin	Lorraine	Midi Pyrénées	Nord Pas de Calais	Pays de la Loire	Picardie	Poitou Charentes	Provence Alpes Côte d'Azur	Rhône Alpes	D.O.M.	France entière
Région de diplôme																								
Alsace	76.9	0.8	1.0	0.9	1.8	0.8	1.0	1.4	0.9	6.4	0.7	0.7	1.5	1.2	8.4	0.7	0.4	0.9	1.0	1.0	1.3	1.0	3.2	3.6
Aquitaine	0.5	67.9	1.3	1.7	0.9	2.2	2.2	0.8	1.0	0.2	0.7	1.0	1.9	6.8	0.7	3.9	0.4	2.2	1.0	19.4	2.0	0.6	12.2	5.5
Auvergne	0.4	0.8	59.0	0.3	2.6	0.3	1.7	0.4	.	0.6	0.4	0.4	1.4	3.8	0.5	0.8	0.1	0.5	0.2	0.7	0.8	1.1	1.7	1.7
Basse Normandie	0.2	0.4	0.3	47.0	0.3	1.9	0.7	0.3	0.5	0.2	2.6	0.4	0.4	0.1	0.2	0.1	1.6	0.2	0.5	0.3	0.2	0.8	1.4	
Bourgogne	0.5	0.4	1.1	0.5	40.6	0.5	0.9	2.3	0.2	3.5	0.5	0.3	0.9	0.7	0.7	0.3	0.4	0.6	0.2	0.5	0.7	2.0	1.1	1.5
Bretagne	0.4	0.8	0.8	6.0	0.6	57.2	1.5	0.8	1.3	0.3	1.1	0.8	0.8	1.0	0.4	0.7	0.5	6.1	0.7	1.8	0.6	0.4	2.3	3.5
Centre	0.2	1.0	1.3	1.4	0.9	1.3	38.5	0.7	1.4	0.4	0.7	1.0	0.9	1.9	0.3	0.5	0.5	3.9	0.9	4.4	0.7	0.4	1.8	2.2
Champagne Ardenne	0.2	0.3	0.5	0.7	0.5	0.7	0.8	46.7	1.5	0.4	0.6	0.5	0.4	0.4	0.9	0.2	1.0	0.6	3.7	1.0	0.4	0.3	0.5	1.3
Franche Comté	3.3	0.5	0.6	0.2	2.6	0.5	0.6	0.5	1.3	62.3	0.1	0.2	0.7	0.9	1.4	0.5	0.2	0.3	0.2	0.8	0.7	1.1	1.7	1.6
Haute Normandie	0.2	0.6	0.4	2.9	0.3	1.3	1.2	0.6	0.5	0.5	51.5	1.0	0.5	0.3	0.2	0.4	0.4	0.8	0.7	0.8	0.3	0.2	2.3	1.9
Ile de France	5.1	9.1	11.1	24.6	19.2	15.0	34.3	19.1	14.4	7.8	30.6	81.2	9.3	13.5	6.2	7.9	7.8	15.9	37.4	16.5	9.1	7.5	24.3	30.4
Languedoc Roussillon	0.9	1.5	2.9	0.8	1.8	0.4	1.2	1.1	6.8	0.6	0.5	0.9	58.7	1.7	0.4	3.7	0.3	0.9	0.6	1.3	5.0	2.2	8.8	4.3
Limousin	0.3	1.7	1.5	0.2	0.6	0.4	1.2	0.1	0.9	0.1	0.1	0.2	0.6	51.5	0.1	1.5	0.1	0.6	0.1	2.9	0.3	0.3	0.7	1.1
Lorraine	4.1	0.8	1.3	1.1	4.0	0.9	1.4	10.4	1.0	6.1	0.8	0.7	1.5	1.2	73.0	0.9	1.9	1.4	0.7	1.4	1.1	1.4	1.9	3.8
Midi Pyrénées	0.2	5.9	1.8	0.5	0.4	0.6	1.2	0.6	1.4	0.6	0.4	0.7	7.5	4.1	0.3	68.6	0.2	0.7	0.6	1.5	1.4	0.6	6.3	4.7
Nord Pas de Calais	0.8	1.3	0.8	2.5	1.3	1.7	1.6	2.3	2.3	0.2	2.1	1.5	1.2	1.0	0.4	1.7	77.0	2.1	6.9	1.9	1.6	1.5	4.7	5.4
Pays de la Loire	0.5	0.9	0.8	3.0	0.9	8.4	2.3	0.5	1.0	0.4	1.1	0.8	1.0	1.0	0.3	1.0	0.7	55.1	0.5	5.6	0.7	0.6	3.0	3.6
Picardie	0.1	0.4	0.5	0.7	0.4	0.5	0.8	0.9	1.1	0.3	1.7	0.7	0.6	0.7	0.4	0.6	2.7	0.7	39.4	1.2	0.5	0.3	1.2	1.5
Poitou Charentes	0.2	1.5	0.6	0.5	0.4	0.7	1.6	0.2	0.4	0.1	0.4	0.4	0.5	1.5	0.2	0.6	0.4	1.5	0.5	31.2	0.3	0.2	1.6	1.2
Provence Alpes Côte d'Azur	0.3	1.1	2.1	1.4	1.2	0.8	1.0	1.0	53.8	1.0	0.6	1.0	3.5	1.0	0.3	1.8	0.4	0.5	0.8	1.6	64.3	1.9	9.3	7.8
Rhône Alpes	1.2	1.0	9.0	1.0	15.7	1.6	1.9	2.6	6.0	5.4	0.7	1.4	3.5	2.1	1.4	1.6	0.6	1.4	0.7	2.1	5.4	73.8	5.8	9.2
Inconnu	.	0.0	0.1	.	0.2	0.2	0.3	0.1	.	0.1	0.1	0.4	0.0	0.2	0.1	0.0	0.0	0.0	0.1	0.2	0.0	0.1	0.6	0.2
Etranger	3.5	1.4	1.1	2.1	2.8	2.2	2.4	6.3	2.2	2.5	1.9	3.7	2.7	3.2	3.5	1.9	3.9	1.7	2.5	1.6	2.2	1.9	3.9	2.8
Total	100	100	100	100	100	100	100	100	100	100	100	100	100	100	100	100	100	100	100	100	100	100	100	100.0

Lecture : Sur 100 spécialistes exerçant en Alsace, 76.9 ont obtenu leur diplôme en Alsace.

Tableau 13 a. Effectifs des médecins par région et secteur d'activité

ANATOMIE ET CYTOLOGIE PATHOLOGIQUE	Total Métropole		Cabinet		Hôpital public		Hôpital privé PSPH non lucratif		Hôpital privé non PSPH lucratif		Autres	
	Nombre	Femmes en %	Nombre	Femmes en %	Nombre	Femmes en %	Nombre	Femmes en %	Nombre	Femmes en %	Nombre	Femmes en %
Alsace	46	43.6	13	30.8	24	51.0	3	.	.	.	7	57.4
Aquitaine	96	63.3	39	53.8	33	68.3	8	40.0	.	.	16	87.5
Auvergne	30	59.6	18	44.4	7	66.7	5	100.0	.	.	1	100.0
Basse Normandie	26	33.6	11	36.4	10	45.4	4	.	.	.	1	.
Bourgogne	25	54.7	17	47.1	5	73.8	2	50.0	.	.	1	100.0
Bretagne	69	47.7	24	50.0	31	53.8	1	.	.	.	12	32.9
Centre	55	48.8	18	44.4	27	53.1	.	.	.	.	9	44.5
Champagne Ardenne	30	43.1	11	36.4	15	46.0	1	100.0	.	.	3	32.9
Corse	7	48.3	3	66.7	4	33.3	.	.	.	.	.	.
Franche-Comté	24	64.2	4	25.0	17	84.9	.	.	.	.	3	.
Haute Normandie	43	48.6	18	33.3	21	67.6	3	33.3	.	.	1	.
Ile-de-France	383	66.6	107	58.9	211	74.0	37	56.9	1	100.0	26	51.4
Languedoc Roussillon	71	60.1	36	58.3	27	64.1	4	33.3	.	.	4	75.0
Limousin	21	59.6	10	70.0	11	50.0	.	.	.	.	.	.
Lorraine	49	40.7	31	38.7	15	38.5	2	100.0	.	.	1	.
Midi-Pyrénées	87	66.6	48	58.3	32	84.1	4	50.0	.	.	3	33.3
Nord Pas de Calais	77	57.3	29	34.3	37	70.8	6	100.0	.	.	5	41.3
Pays de la Loire	60	65.1	26	46.2	31	80.7	1	100.0	.	.	2	52.6
Picardie	27	41.6	13	15.4	14	66.8	.	.	.	.	.	.
Poitou-Charentes	33	50.9	17	47.1	13	60.2	.	.	.	.	3	32.5
Provence-Alpes-Côte d'Azur	171	58.4	94	48.9	57	74.7	11	46.1	.	.	10	67.0
Rhône-Alpes	156	67.1	72	65.3	68	68.6	4	75.0	.	.	12	66.6
<b>France métropolitaine</b>	<b>1 585</b>	<b>59.1</b>	<b>659</b>	<b>50.7</b>	<b>707</b>	<b>68.3</b>	<b>96</b>	<b>55.3</b>	<b>1</b>	<b>100.0</b>	<b>122</b>	<b>54.1</b>
D.O.M.	24	55.7	10	60.0	13	58.0	.	.	.	.	1	.
France entière	1 609	59.1	669	50.8	720	68.1	96	55.3	1	100.0	123	53.5

Avertissement : sur la cohérence des totaux, voir avertissement page 16

Tableau 13 b. Pourcentage des médecins par région et tranche d'âge

ANATOMIE ET CYTOLOGIE PATHOLOGIQUE	- de 30 ans	30 à 34 ans	35 à 39 ans	40 à 44 ans	45 à 49 ans	50 à 54 ans	55 à 59 ans	60 à 64 ans	65 à 69 ans	70 ans et +	Total En %	Age moyen
Alsace	.	12.4	7.4	16.0	19.0	21.4	7.4	9.2	2.2	5.2	100.0	48.7
Aquitaine	.	7.0	10.6	17.8	13.1	27.6	12.7	4.8	6.3	.	100.0	48.4
Auvergne	.	11.1	3.3	17.7	36.7	13.6	10.3	3.7	3.5	.	100.0	47.3
Basse Normandie	.	9.1	13.0	9.1	23.6	19.9	20.7	4.6	.	.	100.0	47.9
Bourgogne	.	8.8	7.9	16.7	31.6	16.7	4.9	9.4	.	3.9	100.0	47.9
Bretagne	.	6.7	23.6	9.8	23.2	20.0	8.7	5.0	3.1	.	100.0	46.5
Centre	2.0	4.0	6.2	18.1	19.6	24.9	15.3	7.8	.	2.0	100.0	48.8
Champagne Ardenne	.	3.7	3.7	18.4	27.7	18.0	14.8	10.2	3.4	.	100.0	49.9
Corse	.	.	15.0	18.3	33.3	15.0	.	.	18.3	.	100.0	48.3
Franche-Comté	5.3	5.3	14.8	9.1	17.9	17.9	20.2	5.3	.	4.2	100.0	48.2
Haute Normandie	.	2.6	7.7	9.5	22.5	37.9	12.3	4.9	2.6	.	100.0	49.5
Ile-de-France	0.5	5.8	11.5	12.6	18.2	20.0	12.1	7.2	7.7	4.5	100.0	50.3
Languedoc Roussillon	.	8.8	16.1	20.7	15.8	13.6	17.3	6.3	.	1.4	100.0	47.0
Limousin	.	19.7	5.1	19.7	25.4	15.3	9.6	5.1	.	.	100.0	45.3
Lorraine	.	6.9	13.3	15.1	18.7	16.6	21.2	6.2	2.1	.	100.0	48.3
Midi-Pyrénées	.	8.2	12.8	14.5	19.8	18.5	20.5	3.4	2.3	.	100.0	47.6
Nord Pas de Calais	.	6.2	20.7	16.3	23.3	11.2	8.6	7.6	4.6	1.5	100.0	47.0
Pays de la Loire	.	9.9	20.9	23.5	15.8	15.8	1.7	12.5	.	.	100.0	45.5
Picardie	4.2	4.2	16.0	16.0	27.8	4.3	11.3	16.0	.	.	100.0	47.1
Poitou-Charentes	.	3.1	.	22.0	36.6	19.2	12.8	3.1	3.1	.	100.0	48.6
Provence-Alpes-Côte d'Azur	.	8.0	15.6	15.5	22.1	15.9	10.5	6.4	4.0	2.1	100.0	47.6
Rhône-Alpes	.	7.7	15.9	6.6	24.5	20.1	10.1	7.5	5.6	2.0	100.0	48.5
<b>France métropolitaine</b>	<b>0.4</b>	<b>7.1</b>	<b>13.1</b>	<b>14.4</b>	<b>21.0</b>	<b>19.1</b>	<b>12.1</b>	<b>6.8</b>	<b>4.2</b>	<b>2.0</b>	<b>100.0</b>	<b>48.4</b>
D.O.M.	.	8.6	.	8.4	25.4	31.5	11.3	5.4	9.3	.	100.0	50.5
France entière	0.3	7.1	12.9	14.3	21.1	19.2	12.1	6.8	4.2	2.0	100.0	48.4



Tableau 13 c. Pourcentage des médecins par secteur d'activité et tranche d'âge

	Age moyen	Effectif	- de 30 ans	30 à 34 ans	35 à 39 ans	40 à 44 ans	45 à 49 ans	50 à 54 ans	55 à 59 ans	60 à 64 ans	65 à 69 ans	70 ans et +	TOTAL En %
<b>ANATOMIE ET CYTOLOGIE PATHOLOGIQUE</b>													
Total médecins	48.4	1 585	0.4	7.1	13.1	14.4	21.0	19.1	12.1	6.8	4.2	2.0	100.0
<b>Secteur d'activité</b>													
Hôpital public	47.5	707	0.8	12.2	17.2	14.3	13.7	16.0	9.8	7.2	5.8	2.9	100.0
Hôpital privé PSPH	47.2	96	.	10.1	11.1	26.4	12.4	10.7	16.4	8.5	4.5	.	100.0
Hôpital privé non PSPH	58.0	1	.	.	.	.	.	.	100.0	.	.	.	100.0
Centre de santé	81.0	1	.	.	.	.	.	.	.	.	.	100.0	100.0
Cabinet individuel	50.6	147	.	2.0	6.1	10.9	29.9	23.1	15.6	6.1	4.1	2.0	100.0
Cabinet de groupe	50.2	145	.	2.1	7.6	11.0	26.2	23.5	19.3	6.9	2.8	0.7	100.0
Exercice en Société	47.2	367	.	2.2	14.5	14.7	33.2	21.0	9.5	3.5	0.8	0.5	100.0
Prévention	50.0	1	.	.	.	.	.	100.0	.	.	.	.	100.0
Enseignement et Recherche	59.6	14	.	7.7	.	.	.	9.1	21.8	30.3	24.3	6.8	100.0
Contrôle	51.0	1	.	.	.	.	.	100.0	.	.	.	.	100.0
Labos et indust. de santé	51.7	100	.	1.0	2.0	15.3	20.6	29.0	16.1	11.0	2.0	3.0	100.0
Autres secteurs	62.3	4	.	.	.	.	.	23.8	.	27.5	48.7	.	100.0

Tableau 13 d. Pourcentage des médecins par secteur d'activité et selon la tranche d'âge

	Effectif	- de 30 ans	30 à 34 ans	35 à 39 ans	40 à 44 ans	45 à 49 ans	50 à 54 ans	55 à 59 ans	60 à 64 ans	65 à 69 ans	70 ans et +	TOTAL En %
<b>ANATOMIE ET CYTOLOGIE PATHOLOGIQUE</b>												
Total médecins	1 585	100.0	100.0	100.0	100.0	100.0	100.0	100.0	100.0	100.0	100.0	100.0
<b>Secteur d'activité</b>												
Hôpital public	707	100.0	77.0	58.6	44.4	29.0	37.4	36.3	47.5	62.4	65.4	44.6
Hôpital privé PSPH	96	.	8.6	5.1	11.1	3.6	3.4	8.2	7.6	6.5	.	6.1
Hôpital privé non PSPH	1	.	.	.	.	.	.	0.5	.	.	.	0.1
Centre de santé	1	.	.	.	.	.	.	.	.	.	3.1	0.1
Cabinet individuel	147	.	2.7	4.3	7.0	13.2	11.3	12.0	8.3	9.1	9.5	9.3
Cabinet de groupe	145	.	2.7	5.3	7.0	11.4	11.3	14.6	9.3	6.1	3.2	9.1
Exercice en Société	367	.	7.1	25.7	23.7	36.6	25.5	18.3	12.1	4.5	6.3	23.2
Prévention	1	.	.	.	.	.	0.5	.	.	.	.	0.1
Enseignement et Recherche	14	.	1.0	.	.	.	0.4	1.6	4.1	5.3	3.1	0.9
Contrôle	1	.	.	.	.	.	0.4	.	.	.	.	0.1
Labos et indust. de santé	100	.	0.9	1.0	6.7	6.2	9.6	8.4	10.2	3.0	9.5	6.3
Autres secteurs	4	.	.	.	.	.	0.3	.	1.1	3.1	.	0.3

Tableau 13 e. Pourcentage des médecins par tranche d'unité urbaine et tranche d'âge

TRANCHE D'UNITE URBAINE	% Fem	Effectif	- de 30 ans	30 à 34 ans	35 à 39 ans	40 à 44 ans	45 à 49 ans	50 à 54 ans	55 à 59 ans	60 à 64 ans	65 à 69 ans	70 ans et +	TOTAL En %
Ensemble	59.1	1 585	0.4	7.1	13.1	14.4	21.0	19.1	12.1	6.8	4.2	2.0	100.0
Commune rurale	20.0	5	.	20.0	.	.	40.0	40.0	.	.	.	.	100.0
U. u. de moins de 5 000 hab.	.	.	.	.	.	.	.	.	.	.	.	.	.
de 5 000 à - de 10 000 hab.	63.9	6	.	16.0	31.9	.	.	.	36.1	.	16.0	.	100.0
de 10 000 à - de 20 000 hab.	42.5	15	.	.	.	6.8	28.9	14.9	49.4	.	.	.	100.0
de 20 000 à - de 50 000 hab.	62.9	76	.	.	6.6	13.5	33.2	35.9	8.1	2.8	.	.	100.0
de 50 000 à - de 100 000 hab.	49.5	166	.	1.2	9.5	19.9	29.1	18.7	12.8	5.6	2.0	1.3	100.0
de 100 000 à - de 200 000 hab.	48.7	167	1.4	9.3	11.6	12.8	25.1	17.1	12.5	7.7	1.8	0.6	100.0
de 200 000 à - de 2 000 000 hab.	59.9	775	0.1	9.1	15.8	14.9	18.7	17.4	11.3	7.3	3.9	1.5	100.0
Agglomération parisienne	66.8	375	0.6	5.9	11.2	12.5	17.7	20.4	12.3	7.3	7.5	4.6	100.0

Tableau 14 a. Effectifs des médecins par région et secteur d'activité

ANESTHESIE-REANIMATION	Total Métropole		Cabinet		Hôpital public		Hôpital privé PSPH non lucratif		Hôpital privé non PSPH lucratif		Autres	
	Nombre	Femmes en %	Nombre	Femmes en %	Nombre	Femmes en %	Nombre	Femmes en %	Nombre	Femmes en %	Nombre	Femmes en %
Alsace	321	38.1	42	11.9	210	44.4	58	38.3	10	20.0	1	.
Aquitaine	615	37.8	132	35.6	370	40.6	35	40.9	74	27.0	4	31.9
Auvergne	201	42.1	51	23.5	124	49.8	6	78.6	18	27.8	2	54.3
Basse Normandie	193	25.3	45	17.8	133	29.2	9	12.5	6	16.7	.	.
Bourgogne	211	24.7	43	16.2	127	30.6	12	27.5	28	7.1	1	100.0
Bretagne	510	31.5	78	17.9	332	39.2	36	19.7	58	10.6	6	50.9
Centre	314	31.3	74	10.8	216	39.1	.	.	20	19.8	4	50.9
Champagne Ardenne	162	32.6	39	20.5	98	41.8	1	.	24	16.5	.	.
Corse	43	45.0	14	35.7	26	47.6	.	.	3	66.7	.	.
Franche-Comté	159	40.5	28	25.0	115	46.0	.	.	14	21.4	1	100.0
Haute Normandie	230	31.6	70	24.3	145	36.1	2	50.0	9	11.1	3	33.3
Ile-de-France	2 160	41.6	520	29.6	1 281	45.3	167	55.7	165	33.7	26	58.0
Languedoc Roussillon	509	35.3	145	22.1	291	39.2	9	42.9	60	45.3	3	65.4
Limousin	115	27.6	20	14.9	80	30.7	2	.	11	27.3	1	100.0
Lorraine	323	32.6	56	19.6	193	40.2	52	23.8	20	15.0	1	100.0
Midi-Pyrénées	548	43.1	148	36.5	318	46.0	10	34.9	67	41.3	5	100.0
Nord Pas de Calais	526	36.6	137	25.5	273	45.4	67	29.6	48	26.0	1	100.0
Pays de la Loire	472	28.7	131	17.6	278	35.4	19	31.4	44	18.2	.	.
Picardie	172	31.0	31	29.0	120	32.1	3	.	18	33.3	.	.
Poitou-Charentes	245	33.7	57	21.1	166	41.1	.	.	18	5.5	3	35.5
Provence-Alpes-Côte d'Azur	1 068	38.7	366	29.5	575	45.0	29	42.0	89	33.6	8	43.0
Rhône-Alpes	1 052	37.5	280	25.0	651	43.5	67	40.8	45	22.1	8	50.8
<b>France métropolitaine</b>	<b>10 147</b>	<b>36.8</b>	<b>2 508</b>	<b>25.9</b>	<b>6 123</b>	<b>42.0</b>	<b>586</b>	<b>39.6</b>	<b>850</b>	<b>27.5</b>	<b>80</b>	<b>56.2</b>
D.O.M.	234	32.4	34	14.7	173	36.6	8	16.8	16	30.4	2	52.4
France entière	10 381	36.7	2 542	25.7	6 296	41.8	594	39.3	866	27.6	82	56.1

Avertissement : sur la cohérence des totaux, voir avertissement page 16

Tableau 14 b. Pourcentage des médecins par région et tranche d'âge

ANESTHESIE-REANIMATION	- de 30 ans	30 à 34 ans	35 à 39 ans	40 à 44 ans	45 à 49 ans	50 à 54 ans	55 à 59 ans	60 à 64 ans	65 à 69 ans	70 ans et +	Total En %	Age moyen
Alsace	.	4.3	8.6	13.0	24.4	24.6	17.4	5.9	1.1	0.7	100.0	49.1
Aquitaine	0.3	6.3	9.7	8.3	19.2	25.6	21.6	6.6	1.8	0.5	100.0	49.6
Auvergne	1.6	9.9	8.0	10.3	20.6	27.2	12.4	5.3	3.2	1.5	100.0	48.4
Basse Normandie	0.6	3.6	10.0	9.7	19.7	27.8	22.4	5.8	.	0.5	100.0	49.5
Bourgogne	1.2	5.1	5.4	9.7	23.1	23.6	21.9	7.3	2.7	.	100.0	49.7
Bretagne	0.9	8.4	10.4	10.2	21.5	23.6	17.7	5.1	2.0	0.2	100.0	48.3
Centre	0.7	4.6	5.2	9.9	20.0	28.1	23.9	5.1	1.7	0.7	100.0	50.1
Champagne Ardenne	0.7	3.3	4.9	10.8	20.6	28.7	20.1	6.9	3.2	0.8	100.0	50.6
Corse	.	5.7	8.0	19.3	15.7	18.4	30.6	.	2.3	.	100.0	48.4
Franche-Comté	.	3.7	7.8	9.7	31.1	20.7	20.1	6.1	0.8	.	100.0	49.5
Haute Normandie	0.5	6.2	8.7	9.9	26.5	16.4	20.9	7.6	1.9	1.3	100.0	49.3
Ile-de-France	0.8	5.8	8.4	8.5	20.5	22.8	18.8	7.2	4.7	2.5	100.0	50.4
Languedoc Roussillon	0.5	9.5	9.5	9.6	23.7	23.2	16.6	5.9	1.3	0.2	100.0	47.9
Limousin	0.9	4.5	8.3	9.0	21.2	23.2	21.3	9.6	0.9	1.0	100.0	50.0
Lorraine	2.7	4.6	6.3	9.0	25.7	22.2	22.2	6.8	0.4	.	100.0	49.0
Midi-Pyrénées	0.2	4.7	7.5	6.7	22.4	28.3	21.4	6.3	1.2	1.3	100.0	50.1
Nord Pas de Calais	0.9	11.7	12.6	10.5	18.7	20.0	17.5	5.3	2.6	0.2	100.0	47.4
Pays de la Loire	0.7	6.5	8.7	13.3	26.5	21.9	15.1	5.8	1.4	.	100.0	48.2
Picardie	1.3	5.2	7.4	10.3	23.1	26.5	19.9	5.7	0.7	.	100.0	48.9
Poitou-Charentes	1.3	6.4	8.9	7.4	27.2	26.1	17.7	4.5	0.5	.	100.0	48.3
Provence-Alpes-Côte d'Azur	0.7	6.9	9.1	8.2	23.2	25.1	19.0	5.7	1.6	0.4	100.0	48.9
Rhône-Alpes	0.5	8.0	10.8	10.2	21.5	21.7	17.9	7.5	1.3	0.5	100.0	48.5
<b>France métropolitaine</b>	<b>0.7</b>	<b>6.6</b>	<b>8.9</b>	<b>9.4</b>	<b>22.1</b>	<b>23.7</b>	<b>19.0</b>	<b>6.4</b>	<b>2.2</b>	<b>0.9</b>	<b>100.0</b>	<b>49.2</b>
D.O.M.	.	3.9	10.3	5.2	24.1	25.4	19.5	7.1	2.6	2.0	100.0	50.5
France entière	0.7	6.5	8.9	9.3	22.2	23.8	19.0	6.4	2.2	0.9	100.0	49.2

### 14 c. Pourcentage des médecins par secteur d'activité et tranche d'âge

	Age moyen	Effectif	- de 30 ans	30 à 34 ans	35 à 39 ans	40 à 44 ans	45 à 49 ans	50 à 54 ans	55 à 59 ans	60 à 64 ans	65 à 69 ans	70 ans et +	TOTAL En %
<b>ANESTHESIE-REANIMATION</b>													
<b>Total médecins</b>	<b>49.2</b>	<b>10 147</b>	<b>0.7</b>	<b>6.6</b>	<b>8.9</b>	<b>9.4</b>	<b>22.1</b>	<b>23.7</b>	<b>19.0</b>	<b>6.4</b>	<b>2.2</b>	<b>0.9</b>	<b>100.0</b>
<b>Secteur d'activité</b>													
Hôpital public	48.5	6 123	1.1	8.6	9.7	9.6	20.0	23.7	18.6	6.0	1.8	0.8	100.0
Hôpital privé PSPH	50.5	586	0.4	6.0	5.8	8.4	22.5	21.7	22.6	7.9	3.0	1.7	100.0
Hôpital privé non PSPH	51.9	850	.	0.7	3.9	8.0	26.0	26.2	22.1	7.7	4.0	1.3	100.0
Centre de santé	57.5	2	.	.	.	.	.	.	100.0	.	.	.	100.0
Cabinet individuel	50.7	1 156	0.2	3.9	7.4	7.8	23.4	24.0	20.2	7.9	4.0	1.3	100.0
Cabinet de groupe	48.7	728	0.4	3.7	10.7	10.3	28.7	22.4	16.6	6.0	0.8	0.3	100.0
Exercice en Société	48.0	624	.	4.0	12.0	12.8	28.2	23.7	15.2	3.5	0.5	.	100.0
Prévention	50.9	10	.	.	.	9.5	39.6	21.6	29.2	.	.	.	100.0
Etablissement social	54.3	3	.	.	.	.	33.0	34.3	.	32.7	.	.	100.0
Enseignement et Recherche	56.9	2	.	.	.	.	.	50.9	.	49.1	.	.	100.0
Contrôle	60.9	22	.	.	.	.	.	14.9	39.0	16.3	21.0	8.8	100.0
Administration	52.3	9	.	.	.	12.3	24.8	24.1	28.1	.	10.8	.	100.0
Autre étab. sanitaire	71.2	2	.	.	.	.	.	.	.	.	54.9	45.1	100.0
Labos et indust. de santé	52.0	1	.	.	.	.	.	100.0	.	.	.	.	100.0
Autres secteurs	50.2	28	.	15.0	7.2	11.5	11.6	18.3	10.8	11.4	7.1	7.2	100.0

Tableau 14 d. Pourcentage des médecins par secteur d'activité et selon la tranche d'âge

	Effectif	- de 30 ans	30 à 34 ans	35 à 39 ans	40 à 44 ans	45 à 49 ans	50 à 54 ans	55 à 59 ans	60 à 64 ans	65 à 69 ans	70 ans et +	TOTAL En %
<b>ANESTHESIE-REANIMATION</b>												
<b>Total médecins</b>	<b>10 147</b>	<b>100.0</b>	<b>100.0</b>	<b>100.0</b>	<b>100.0</b>	<b>100.0</b>	<b>100.0</b>	<b>100.0</b>	<b>100.0</b>	<b>100.0</b>	<b>100.0</b>	<b>100.0</b>
<b>Secteur d'activité</b>												
Hôpital public	6 123	90.2	78.7	65.8	61.6	54.6	60.4	59.1	57.0	48.3	52.8	60.3
Hôpital privé PSPH	586	3.2	5.2	3.8	5.2	5.9	5.3	6.9	7.2	7.9	10.8	5.8
Hôpital privé non PSPH	850	.	0.9	3.7	7.1	9.8	9.3	9.7	10.1	15.3	12.5	8.4
Centre de santé	2	.	.	.	.	.	.	0.1	.	.	.	0.0
Cabinet individuel	1 156	2.6	6.8	9.5	9.4	12.0	11.5	12.1	14.1	20.6	16.4	11.4
Cabinet de groupe	728	3.9	4.0	8.7	7.8	9.3	6.8	6.3	6.8	2.7	2.2	7.2
Exercice en Société	624	.	3.7	8.3	8.3	7.8	6.1	4.9	3.4	1.3	.	6.1
Enseignement et Recherche	10	.	.	.	0.1	0.2	0.1	0.2	.	.	.	0.1
Contrôle	3	.	.	.	.	0.0	0.0	.	0.2	.	.	0.0
Labos et indust. de santé	2	.	.	.	.	.	0.0	.	0.2	.	.	0.0
Autres secteurs	22	.	.	.	.	.	0.1	0.4	0.6	2.1	2.1	0.2
Administration	9	.	.	.	0.1	0.1	0.1	0.1	.	0.4	.	0.1
Autre étab. sanitaire	2	.	.	.	.	.	.	.	.	0.5	1.1	0.0
Labos et indust. de santé	1	.	.	.	.	.	0.0	.	.	.	.	0.0
Autres secteurs	28	.	0.6	0.2	0.3	0.1	0.2	0.2	0.5	0.9	2.2	0.3

Tableau 14 e. Pourcentage des médecins par tranche d'unité urbaine et tranche d'âge

TRANCHE D'UNITE URBAINE	% Fem	Effectif	- de 30 ans	30 à 34 ans	35 à 39 ans	40 à 44 ans	45 à 49 ans	50 à 54 ans	55 à 59 ans	60 à 64 ans	65 à 69 ans	70 ans et +	TOTAL En %
<b>Ensemble</b>	<b>36.8</b>	<b>10 147</b>	<b>0.7</b>	<b>6.6</b>	<b>8.9</b>	<b>9.4</b>	<b>22.1</b>	<b>23.7</b>	<b>19.0</b>	<b>6.4</b>	<b>2.2</b>	<b>0.9</b>	<b>100.0</b>
Commune rurale	32.7	44	.	2.3	6.8	13.6	15.8	25.7	13.6	15.0	2.3	4.9	100.0
U. u. de moins de 5 000 hab.	35.3	37	.	2.7	11.3	12.2	14.6	18.1	13.6	24.4	3.2	.	100.0
de 5 000 à - de 10 000 hab.	26.1	209	.	2.0	5.4	8.4	23.4	29.2	22.8	5.4	2.3	1.1	100.0
de 10 000 à - de 20 000 hab.	25.1	415	0.3	1.0	3.8	8.4	21.0	28.0	25.8	7.7	3.0	1.0	100.0
de 20 000 à - de 50 000 hab.	28.0	914	0.1	2.7	5.0	6.4	26.7	27.5	23.4	6.8	1.2	0.2	100.0
de 50 000 à - de 100 000 hab.	30.2	1 036	0.1	5.4	8.4	10.1	22.5	23.8	22.5	4.8	1.9	0.6	100.0
de 100 000 à - de 200 000 hab.	33.2	1 006	0.6	8.1	11.4	9.9	23.8	23.1	16.8	5.7	0.5	.	100.0
de 200 000 à - de 2 000 000 hab.	40.1	4 409	1.1	8.5	10.1	10.3	21.6	22.9	17.3	6.1	1.6	0.5	100.0
Agglomération parisienne	42.1	2 078	0.9	5.9	8.3	8.6	20.5	22.8	18.5	7.2	4.7	2.5	100.0

Tableau 15 a Effectifs des médecins par région et secteur d'activité

CARDIOLOGIE	Total Métropole		Cabinet		Hôpital public		Hôpital privé PSPH non lucratif		Hôpital privé non PSPH lucratif		Autres	
	Nombre	Femmes en %	Nombre	Femmes en %	Nombre	Femmes en %	Nombre	Femmes en %	Nombre	Femmes en %	Nombre	Femmes en %
Alsace	193	17.3	111	11.7	64	18.8	18	46.1	.	.	.	.
Aquitaine	314	17.6	207	12.1	83	27.8	3	50.0	19	29.5	1	.
Auvergne	104	12.2	64	7.8	35	12.7	2	100.0	1	.	2	48.6
Basse Normandie	108	13.1	64	7.8	38	18.8	.	.	7	32.6	.	.
Bourgogne	121	20.1	67	19.4	50	18.6	2	50.0	2	50.0	.	.
Bretagne	231	15.2	127	13.4	85	13.7	8	40.7	10	20.0	1	100.0
Centre	205	17.5	112	16.1	80	13.9	7	66.7	4	.	2	100.0
Champagne Ardenne	86	11.4	53	7.5	30	19.3	.	.	3	.	.	.
Corse	34	2.9	26	3.8	8	.	.	.	.	.	.	.
Franche-Comté	74	15.7	40	15.0	31	18.4	2	.	1	.	.	.
Haute Normandie	124	18.3	69	17.4	45	20.4	4	33.3	5	.	.	.
Ile-de-France	1 501	21.5	928	18.3	417	25.1	57	32.9	53	20.6	48	39.9
Languedoc Roussillon	238	12.4	167	12.6	62	13.6	2	.	7	.	.	.
Limousin	71	7.4	35	2.8	27	15.5	5	.	3	.	1	.
Lorraine	203	18.6	111	16.2	77	22.8	11	10.1	3	.	1	100.0
Midi-Pyrénées	296	15.0	186	14.5	85	19.3	4	.	19	.	3	34.1
Nord Pas de Calais	346	12.4	193	6.7	122	21.1	19	6.0	4	25.0	9	24.6
Pays de la Loire	218	16.6	127	16.5	86	17.7	.	.	4	.	1	.
Picardie	132	16.4	53	11.3	73	20.1	2	50.0	4	.	.	.
Poitou-Charentes	144	16.9	78	14.1	61	20.2	1	.	4	25.8	.	.
Provence-Alpes-Côte d'Azur	688	8.9	522	6.7	133	15.6	6	20.9	20	10.9	7	33.7
Rhône-Alpes	468	23.0	284	15.8	159	34.5	21	32.2	3	.	1	100.0
<b>France métropolitaine</b>	<b>5 902</b>	<b>16.8</b>	<b>3 624</b>	<b>13.4</b>	<b>1 850</b>	<b>21.3</b>	<b>175</b>	<b>30.1</b>	<b>175</b>	<b>14.7</b>	<b>77</b>	<b>40.0</b>
D.O.M.	93	7.7	65	1.5	25	24.6	.	.	1	.	1	.
France entière	5 995	16.6	3 689	13.2	1 876	21.3	175	30.1	176	14.6	78	39.3

Avertissement : sur la cohérence des totaux, voir avertissement page 16

Tableau 15 b. Pourcentage des médecins par région et tranche d'âge

CARDIOLOGIE	- de 30 ans	30 à 34 ans	35 à 39 ans	40 à 44 ans	45 à 49 ans	50 à 54 ans	55 à 59 ans	60 à 64 ans	65 à 69 ans	70 ans et +	Total En %	Age moyen
Alsace	0.6	9.3	16.2	16.8	19.5	17.2	11.8	4.8	3.8	.	100.0	46.7
Aquitaine	0.5	8.7	12.7	16.4	19.9	19.3	14.9	5.6	2.1	.	100.0	47.2
Auvergne	1.1	8.6	10.2	16.0	13.7	19.4	19.4	5.8	4.8	1.0	100.0	48.6
Basse Normandie	.	3.1	13.6	20.0	24.2	20.3	10.1	5.7	2.9	.	100.0	47.5
Bourgogne	.	4.7	13.8	18.1	20.3	17.6	14.9	8.1	2.5	.	100.0	47.9
Bretagne	1.3	5.3	14.3	16.7	21.8	15.6	18.5	4.6	1.4	0.4	100.0	47.2
Centre	0.5	6.7	12.5	17.9	22.8	23.4	8.1	6.6	1.5	.	100.0	47.0
Champagne Ardenne	.	5.0	7.8	15.9	26.3	16.7	17.6	9.5	.	1.2	100.0	48.9
Corse	.	.	12.5	20.0	20.5	17.6	17.6	8.8	2.9	.	100.0	49.3
Franche-Comté	.	9.3	8.0	22.5	24.1	19.8	8.1	6.7	1.3	.	100.0	46.7
Haute Normandie	.	11.3	11.3	17.0	24.6	15.5	13.4	6.0	0.9	.	100.0	46.6
Ile-de-France	0.5	6.4	11.3	13.6	19.7	16.4	16.6	7.2	5.4	2.8	100.0	49.5
Languedoc Roussillon	.	7.9	14.4	15.9	24.2	18.1	11.3	5.9	2.2	.	100.0	47.0
Limousin	1.5	7.5	11.7	15.3	26.3	17.6	10.2	8.5	1.4	.	100.0	47.1
Lorraine	0.6	6.6	13.2	17.1	23.4	18.8	13.8	5.1	1.5	.	100.0	47.1
Midi-Pyrénées	0.7	6.5	10.8	13.7	22.4	18.6	16.2	8.3	2.4	0.3	100.0	48.4
Nord Pas de Calais	1.4	8.2	14.1	16.3	20.8	16.2	14.1	5.4	1.2	2.2	100.0	47.1
Pays de la Loire	.	12.0	13.0	15.0	16.7	19.5	15.0	7.7	1.0	.	100.0	47.1
Picardie	0.8	4.8	18.3	21.1	24.6	14.1	13.1	2.3	0.8	.	100.0	45.8
Poitou-Charentes	0.7	5.7	13.2	22.7	21.6	16.9	14.9	2.8	1.4	.	100.0	46.4
Provence-Alpes-Côte d'Azur	1.0	5.8	9.6	13.0	21.7	22.9	15.1	8.1	2.4	0.3	100.0	48.8
Rhône-Alpes	1.0	9.1	15.9	17.3	19.8	14.7	11.6	7.3	2.5	0.9	100.0	46.7
<b>France métropolitaine</b>	<b>0.7</b>	<b>7.1</b>	<b>12.4</b>	<b>15.7</b>	<b>21.0</b>	<b>17.9</b>	<b>14.6</b>	<b>6.6</b>	<b>2.9</b>	<b>1.0</b>	<b>100.0</b>	<b>48.0</b>
D.O.M.	.	4.0	9.1	10.1	23.0	17.5	15.9	10.2	7.5	2.6	100.0	51.4
France entière	0.6	7.1	12.4	15.6	21.1	17.9	14.6	6.7	2.9	1.1	100.0	48.0

Tableau 15 c. Pourcentage des médecins par secteur d'activité et tranche d'âge

	Age moyen	Effectif	- de 30 ans	30 à 34 ans	35 à 39 ans	40 à 44 ans	45 à 49 ans	50 à 54 ans	55 à 59 ans	60 à 64 ans	65 à 69 ans	70 ans et +	TOTAL En %
<b>CARDIOLOGIE</b>													
<b>Total médecins</b>	<b>48.0</b>	<b>5 902</b>	<b>0.7</b>	<b>7.1</b>	<b>12.4</b>	<b>15.7</b>	<b>21.0</b>	<b>17.9</b>	<b>14.6</b>	<b>6.6</b>	<b>2.9</b>	<b>1.0</b>	<b>100.0</b>
<b>Secteur d'activité</b>													
Hôpital public	45.0	1 850	1.7	14.5	16.2	19.6	17.2	12.7	9.8	4.6	2.4	1.3	100.0
Hôpital privé PSPH	48.2	175	1.2	7.1	12.2	16.7	16.4	16.2	15.9	11.9	2.4	.	100.0
Hôpital privé non PSPH	49.2	175	.	3.7	11.8	13.6	24.0	18.5	16.6	8.1	2.5	1.1	100.0
Dispensaire	59.7	21	.	.	.	4.6	9.2	14.5	38.1	9.7	9.1	14.7	100.0
Cabinet individuel	50.9	1 481	0.2	3.0	7.9	10.9	22.3	21.1	19.3	8.8	5.1	1.6	100.0
Cabinet de groupe	48.7	1 628	0.1	3.6	11.5	15.4	23.2	20.9	15.7	7.2	2.0	0.3	100.0
Exercice en Société	46.6	515	0.2	5.0	16.3	18.1	24.3	19.6	12.4	3.5	0.4	0.2	100.0
Prévention	57.4	12	.	.	9.0	8.4	.	27.2	9.1	17.9	18.7	9.6	100.0
Etablissement social	50.9	2	.	.	.	.	51.2	.	48.8	.	.	.	100.0
Enseignement et Recherche	46.2	7	.	27.1	13.6	.	14.4	.	44.8	.	.	.	100.0
Contrôle	48.5	11	.	.	.	9.3	62.3	9.7	9.1	9.6	.	.	100.0
Autre étab. sanitaire	50.0	1	.	.	.	.	.	100.0	.	.	.	.	100.0
Labos et indust. de santé	45.9	10	.	.	10.0	29.5	50.9	.	.	.	9.6	.	100.0
Autres secteurs	51.9	13	7.9	7.9	7.7	.	18.9	17.0	15.8	.	8.1	16.6	100.0

Tableau 15 d. Pourcentage des médecins par secteur d'activité selon la tranche d'âge

	Effectif	- de 30 ans	30 à 34 ans	35 à 39 ans	40 à 44 ans	45 à 49 ans	50 à 54 ans	55 à 59 ans	60 à 64 ans	65 à 69 ans	70 ans et +	TOTAL En %
<b>CARDIOLOGIE</b>												
<b>Total médecins</b>	<b>5 902</b>	<b>100.0</b>	<b>100.0</b>	<b>100.0</b>	<b>100.0</b>	<b>100.0</b>	<b>100.0</b>	<b>100.0</b>	<b>100.0</b>	<b>100.0</b>	<b>100.0</b>	<b>100.0</b>
<b>Secteur d'activité</b>												
Hôpital public	1 850	79.1	64.1	40.9	39.1	25.6	22.2	21.1	21.9	26.4	38.7	31.4
Hôpital privé PSPH	175	5.5	3.0	2.9	3.2	2.3	2.7	3.2	5.3	2.5	.	3.0
Hôpital privé non PSPH	175	.	1.5	2.8	2.6	3.4	3.1	3.4	3.6	2.6	3.3	3.0
Dispensaire	21	.	.	.	0.1	0.2	0.3	0.9	0.5	1.1	5.1	0.4
Cabinet individuel	1 481	7.7	10.5	16.0	17.4	26.7	29.5	33.2	33.2	44.2	37.7	25.1
Cabinet de groupe	1 628	2.6	14.1	25.5	27.1	30.5	32.1	29.8	30.1	19.5	8.2	27.6
Exercice en Société	515	2.6	6.2	11.4	10.0	10.1	9.5	7.4	4.6	1.2	1.6	8.7
Prévention	12	.	.	0.1	0.1	.	0.3	0.1	0.5	1.3	1.8	0.2
Etablissement social	2	.	.	.	.	0.1	.	0.1	.	.	.	0.0
Enseignement et Recherche	7	.	0.5	0.1	.	0.1	.	0.4	.	.	.	0.1
Contrôle	11	.	.	.	0.1	0.5	0.1	0.1	0.3	.	.	0.2
Autre étab. sanitaire	1	.	.	.	.	.	0.1	.	.	.	.	0.0
Labos et indust. de santé	10	.	.	0.1	0.3	0.4	.	.	.	0.6	.	0.2
Autres secteurs	13	2.6	0.2	0.1	.	0.2	0.2	0.2	.	0.6	3.4	0.2

Tableau 15 e. Pourcentage des médecins par tranche d'unité urbaine et tranche d'âge

TRANCHE D'UNITE URBAINE	% Fem	Effectif	- de 30 ans	30 à 34 ans	35 à 39 ans	40 à 44 ans	45 à 49 ans	50 à 54 ans	55 à 59 ans	60 à 64 ans	65 à 69 ans	70 ans et +	TOTAL En %
Ensemble	16.8	5 902	0.7	7.1	12.4	15.7	21.0	17.9	14.6	6.6	2.9	1.0	100.0
Commune rurale	23.7	39	.	5.7	16.2	17.8	31.3	8.9	12.4	2.6	5.1	.	100.0
U. u. de moins de 5 000 hab.	28.9	64	.	.	12.8	19.0	21.1	17.2	21.2	7.1	1.6	.	100.0
de 5 000 à - de 10 000 hab.	14.3	185	.	1.6	10.8	15.8	27.5	26.1	11.9	4.5	1.7	.	100.0
de 10 000 à - de 20 000 hab.	12.3	351	.	3.3	10.1	16.0	26.0	22.6	14.9	6.2	0.9	.	100.0
de 20 000 à - de 50 000 hab.	13.1	600	0.3	4.2	13.6	17.9	21.4	20.0	15.2	5.9	1.3	0.2	100.0
de 50 000 à - de 100 000 hab.	12.7	672	.	5.0	13.5	19.4	22.9	16.3	13.9	7.6	1.1	0.3	100.0
de 100 000 à - de 200 000 hab.	16.5	486	0.9	6.9	14.3	15.8	24.1	17.9	12.8	5.9	1.5	.	100.0
de 200 000 à - de 2 000 000 hab.	16.6	2 083	1.2	10.4	12.9	15.3	19.1	17.4	13.6	6.5	2.9	0.8	100.0
Agglomération parisienne	21.3	1 422	0.6	6.6	10.9	13.3	19.4	16.8	16.7	7.4	5.5	2.9	100.0

Tableau 16 a. Effectifs de médecins par région et secteur d'activité

DERMATO-VENEREOLOGIE	Total Métropole		Cabinet		Hôpital public		Hôpital privé PSPH non lucratif		Hôpital privé non PSPH lucratif		Autres	
	Nombre	Femmes en %	Nombre	Femmes en %	Nombre	Femmes en %	Nombre	Femmes en %	Nombre	Femmes en %	Nombre	Femmes en %
Alsace	123	47.4	102	48.0	21	44.4	.	.	.	.	.	.
Aquitaine	221	67.3	196	67.9	21	61.4	2	100.0	2	53.2	.	.
Auvergne	56	44.0	47	42.6	9	51.6	.	.	.	.	.	.
Basse Normandie	60	56.7	55	56.4	4	50.4	.	.	.	.	1	100.0
Bourgogne	81	63.6	69	62.3	12	70.9	.	.	.	.	.	.
Bretagne	160	56.7	137	56.2	20	58.9	.	.	1	.	2	100.0
Centre	121	64.0	106	62.3	14	74.3	.	.	.	.	1	100.0
Champagne Ardenne	59	64.0	47	68.1	8	58.8	.	.	2	.	2	52.8
Corse	14	57.1	14	57.1	.	.	.	.	.	.	.	.
Franche-Comté	62	57.2	45	53.3	17	67.5	.	.	.	.	.	.
Haute Normandie	81	54.0	71	52.1	9	63.3	.	.	1	100.0	.	.
Ile-de-France	1 166	66.7	948	66.7	136	65.2	12	54.5	14	78.5	56	70.4
Languedoc Roussillon	167	65.3	147	69.4	16	32.2	.	.	2	50.0	2	48.3
Limousin	33	60.4	26	65.4	7	42.9	.	.	.	.	.	.
Lorraine	113	54.5	96	58.3	12	45.0	3	.	.	.	2	.
Midi-Pyrénées	188	69.0	167	69.5	16	67.0	1	100.0	1	100.0	3	32.3
Nord Pas de Calais	194	54.9	159	56.0	28	42.1	1	100.0	.	.	5	79.5
Pays de la Loire	144	67.5	127	69.3	17	54.4	.	.	.	.	.	.
Picardie	64	60.2	56	62.5	7	49.8	.	.	1	.	.	.
Poitou-Charentes	89	57.0	79	55.7	8	57.6	.	.	1	100.0	1	100.0
Provence-Alpes-Côte d'Azur	433	63.9	380	63.4	35	63.7	1	100.0	1	100.0	16	70.7
Rhône-Alpes	372	64.9	309	66.7	51	48.3	5	100.0	.	.	7	86.0
<b>France métropolitaine</b>	<b>4 001</b>	<b>63.0</b>	<b>3 383</b>	<b>63.4</b>	<b>467</b>	<b>57.7</b>	<b>24</b>	<b>66.7</b>	<b>27</b>	<b>65.9</b>	<b>100</b>	<b>70.1</b>
D.O.M.	60	47.2	44	50.0	13	46.9	.	.	.	.	3	.
France entière	4 061	62.7	3 427	63.3	480	57.4	24	66.7	27	65.9	103	68.4

Avertissement : sur la cohérence des totaux, voir avertissement page 16

Tableau 16 b. Pourcentage des médecins par région et tranche d'âge

DERMATO-VENEREOLOGIE	- de 30 ans	30 à 34 ans	35 à 39 ans	40 à 44 ans	45 à 49 ans	50 à 54 ans	55 à 59 ans	60 à 64 ans	65 à 69 ans	70 ans et +	Total En %	Age moyen
Alsace	.	4.6	14.7	14.9	25.3	18.0	13.1	6.6	2.8	.	100.0	47.8
Aquitaine	0.5	4.1	14.3	14.8	22.7	24.3	13.8	3.6	1.9	.	100.0	47.5
Auvergne	.	13.0	5.4	12.8	29.4	16.1	17.9	3.6	1.8	.	100.0	47.3
Basse Normandie	2.0	1.7	11.8	18.4	28.1	23.2	11.6	3.3	.	.	100.0	46.9
Bourgogne	.	2.5	11.4	12.4	29.7	17.3	17.6	8.0	1.2	.	100.0	48.7
Bretagne	0.7	9.3	12.4	14.3	20.0	25.0	11.4	6.9	.	.	100.0	47.0
Centre	1.8	4.5	6.6	15.5	30.8	29.1	7.5	4.1	.	.	100.0	47.3
Champagne Ardenne	.	5.7	15.5	13.7	22.1	22.3	12.2	8.5	.	.	100.0	47.6
Corse	.	7.1	7.1	7.1	21.4	21.4	21.4	7.1	7.1	.	100.0	51.0
Franche-Comté	.	6.2	6.9	18.9	23.1	24.7	6.5	8.8	4.9	.	100.0	48.5
Haute Normandie	1.7	3.8	14.0	13.7	28.4	17.3	16.0	2.5	2.6	.	100.0	47.4
Ile-de-France	0.4	4.3	8.1	12.7	25.4	22.0	14.7	7.3	3.1	2.0	100.0	49.6
Languedoc Roussillon	0.8	6.3	12.1	15.6	25.4	18.7	11.4	7.8	1.9	.	100.0	47.6
Limousin	.	9.3	18.3	21.1	21.1	18.0	6.2	6.0	.	.	100.0	45.6
Lorraine	.	2.9	11.1	11.6	30.4	18.0	13.3	11.8	0.9	.	100.0	49.0
Midi-Pyrénées	.	3.7	13.9	11.2	21.8	28.9	11.7	8.3	0.5	.	100.0	48.5
Nord Pas de Calais	2.4	7.9	14.5	16.3	26.5	11.0	16.3	3.1	0.5	1.5	100.0	46.4
Pays de la Loire	0.7	10.9	10.6	17.6	22.3	24.5	8.6	4.2	0.7	.	100.0	46.2
Picardie	.	6.7	9.6	20.6	26.9	22.0	6.3	6.5	1.6	.	100.0	47.1
Poitou-Charentes	.	5.9	7.9	7.9	28.1	23.8	14.7	7.2	3.4	1.1	100.0	49.3
Provence-Alpes-Côte d'Azur	0.8	4.2	9.1	12.7	23.3	24.8	15.3	7.2	1.7	1.0	100.0	49.0
Rhône-Alpes	0.9	6.8	11.5	12.6	22.2	24.9	12.8	6.9	0.5	0.8	100.0	48.0
<b>France métropolitaine</b>	<b>0.6</b>	<b>5.4</b>	<b>10.5</b>	<b>13.7</b>	<b>24.8</b>	<b>22.3</b>	<b>13.4</b>	<b>6.6</b>	<b>1.8</b>	<b>0.9</b>	<b>100.0</b>	<b>48.4</b>
D.O.M.	2.3	3.3	7.1	8.7	22.0	24.3	13.9	5.0	6.7	6.7	100.0	52.6
France entière	0.7	5.3	10.5	13.6	24.7	22.3	13.4	6.6	1.9	0.9	100.0	48.4

Tableau 16 c. Pourcentage des médecins par secteur d'activité et tranche d'âge

	Age moyen	Effectif	- de 30 ans	30 à 34 ans	35 à 39 ans	40 à 44 ans	45 à 49 ans	50 à 54 ans	55 à 59 ans	60 à 64 ans	65 à 69 ans	70 ans et +	TOTAL En %
<b>DERMATO-VENERELOGIE</b>													
<b>Total médecins</b>	<b>48.4</b>	<b>4 001</b>	<b>0.6</b>	<b>5.4</b>	<b>10.5</b>	<b>13.7</b>	<b>24.8</b>	<b>22.3</b>	<b>13.4</b>	<b>6.6</b>	<b>1.8</b>	<b>0.9</b>	<b>100.0</b>
<b>Secteur d'activité</b>													
Hôpital public	43.8	467	4.0	21.1	17.7	16.6	10.2	11.0	8.1	7.0	2.8	1.3	100.0
Hôpital privé PSPH	46.5	24	10.2	8.7	8.7	14.0	9.5	24.1	6.5	18.5	.	.	100.0
Hôpital privé non PSPH	52.5	27	.	4.5	3.8	3.8	15.6	30.4	26.7	7.7	3.8	3.9	100.0
Centre de santé	54.3	30	.	.	6.6	16.4	17.1	19.7	6.7	20.5	3.1	9.9	100.0
Cabinet individuel	49.4	2 033	0.2	3.4	9.1	12.1	25.7	24.5	14.6	7.1	2.3	1.0	100.0
Cabinet de groupe	48.2	1 277	.	3.1	10.3	14.6	29.4	22.8	14.1	4.9	0.5	0.2	100.0
Exercice en Société	48.2	73	.	1.4	9.6	21.9	26.0	26.0	8.2	5.5	1.4	.	100.0
Prévention	52.8	18	.	.	6.3	16.6	12.4	16.4	19.5	17.6	11.1	.	100.0
Enseignement et Recherche	48.3	9	.	.	13.5	24.1	12.2	36.5	.	.	13.7	.	100.0
Contrôle	49.3	5	.	.	.	20.4	39.8	19.3	20.6	.	.	.	100.0
Administration	53.4	12	.	.	.	17.0	28.3	19.1	7.7	18.1	.	9.9	100.0
Labos et indust. de santé	44.9	8	.	.	14.0	24.4	49.4	12.2	.	.	.	.	100.0
Autre établissement sanitaire	53.3	2	.	.	.	48.6	.	.	.	51.4	.	.	100.0
Autres secteurs	43.1	16	.	19.6	33.6	.	12.4	21.3	6.5	6.5	.	.	100.0

Tableau 16 d. Pourcentage des médecins par secteur d'activité selon la tranche d'âge

	Effectif	- de 30 ans	30 à 34 ans	35 à 39 ans	40 à 44 ans	45 à 49 ans	50 à 54 ans	55 à 59 ans	60 à 64 ans	65 à 69 ans	70 ans et +	TOTAL En %
<b>DERMATO-VENERELOGIE</b>												
<b>Total médecins</b>	<b>4 001</b>	<b>100.0</b>	<b>100.0</b>	<b>100.0</b>	<b>100.0</b>	<b>100.0</b>	<b>100.0</b>	<b>100.0</b>	<b>100.0</b>	<b>100.0</b>	<b>100.0</b>	<b>100.0</b>
<b>Secteur d'activité</b>												
Hôpital public	467	74.5	45.8	19.7	14.2	4.8	5.8	7.1	12.4	18.4	18.0	11.7
Hôpital privé PSPH	24	9.7	1.0	0.5	0.6	0.2	0.6	0.3	1.7	.	.	0.6
Hôpital privé non PSPH	27	.	0.6	0.2	0.2	0.4	0.9	1.3	0.8	1.4	3.0	0.7
Centre de santé	30	.	.	0.5	0.9	0.5	0.7	0.4	2.3	1.3	8.6	0.7
Cabinet individuel	2 033	15.8	32.1	44.0	45.2	52.7	55.8	55.1	54.8	63.5	61.1	50.8
Cabinet de groupe	1 277	.	18.6	31.4	34.0	37.9	32.6	33.5	23.8	9.7	5.8	31.9
Exercice en Société	73	.	0.5	1.7	2.9	1.9	2.1	1.1	1.5	1.4	.	1.8
Prévention	18	.	.	0.3	0.5	0.2	0.3	0.6	1.2	2.7	.	0.4
Enseignement et Recherche	9	.	.	0.3	0.4	0.1	0.4	.	.	1.7	.	0.2
Contrôle	5	.	.	.	0.2	0.2	0.1	0.2	.	.	.	0.1
Administration	12	.	.	.	0.4	0.3	0.3	0.2	0.8	.	3.4	0.3
Labos et indust. de santé	8	.	.	0.3	0.4	0.4	0.1	.	.	.	.	0.2
Autre établissement sanitaire	2	.	.	.	0.2	.	.	.	0.4	.	.	0.1
Autres secteurs	16	.	1.5	1.3	.	0.2	0.4	0.2	0.4	.	.	0.4

Tableau 16 e. Pourcentage des médecins par tranche d'unité urbaine et tranche d'âge

TRANCHE D'UNITE URBAINE	% Fem	Effectif	- de 30 ans	30 à 34 ans	35 à 39 ans	40 à 44 ans	45 à 49 ans	50 à 54 ans	55 à 59 ans	60 à 64 ans	65 à 69 ans	70 ans et +	TOTAL En %
Ensemble	63.0	4 001	0.6	5.4	10.5	13.7	24.8	22.3	13.4	6.6	1.8	0.9	100.0
Commune rurale	65.3	29	3.4	17.0	17.0	10.2	6.8	17.7	13.6	7.3	3.4	3.4	100.0
U. u. de moins de 5 000 hab.	69.4	23	.	8.7	13.2	26.0	34.7	17.4	.	.	.	.	100.0
de 5 000 à - de 10 000 hab.	72.7	114	.	4.4	11.4	10.5	34.1	21.2	15.8	2.7	.	.	100.0
de 10 000 à - de 20 000 hab.	66.7	211	.	1.9	10.0	13.4	32.3	27.6	12.4	1.9	0.5	.	100.0
de 20 000 à - de 50 000 hab.	56.1	335	0.3	2.4	10.3	13.2	25.5	28.3	12.0	7.0	1.1	.	100.0
de 50 000 à - de 100 000 hab.	50.2	379	0.4	3.6	11.7	12.9	23.6	23.4	15.2	8.5	0.3	0.5	100.0
de 100 000 à - de 200 000 hab.	57.5	325	0.4	8.2	11.7	13.8	23.9	20.4	13.0	7.1	1.2	0.3	100.0
de 200 000 à - de 2 000 000 hab.	64.5	1 467	1.1	6.9	11.7	14.5	23.3	21.1	12.6	6.3	1.8	0.5	100.0
Agglomération parisienne	67.1	1 118	0.4	4.4	8.0	13.2	25.0	21.6	14.7	7.5	3.1	2.1	100.0

Tableau 17 a. Effectifs des médecins par région et secteur d'activité

ENDOCRINOLOGIE ET METABOLISMES	Total Métropole		Cabinet		Hôpital public		Hôpital privé PSPH non lucratif		Hôpital privé non PSPH lucratif		Autres	
	Nombre	Femmes en %	Nombre	Femmes en %	Nombre	Femmes en %	Nombre	Femmes en %	Nombre	Femmes en %	Nombre	Femmes en %
Alsace	36	52.6	19	47.4	13	74.2	4	.	.	.	.	.
Aquitaine	66	57.5	45	55.6	16	65.3	2	.	1	.	3	100.0
Auvergne	19	72.6	9	66.7	8	85.5	1	100.0	.	.	1	.
Basse Normandie	21	78.9	9	88.9	12	71.1	.	.	.	.	.	.
Bourgogne	23	66.6	11	81.8	12	52.0	.	.	.	.	.	.
Bretagne	43	71.8	17	70.6	25	76.4	1	.	.	.	.	.
Centre	35	62.0	21	61.9	12	64.4	.	.	.	.	2	49.2
Champagne Ardenne	26	57.5	6	83.3	19	52.8	1	.	.	.	.	.
Corse	7	71.4	7	71.4	.	.	.	.	.	.	.	.
Franche-Comté	24	57.3	10	60.0	14	55.3	.	.	.	.	.	.
Haute Normandie	16	73.0	7	100.0	8	43.5	1	100.0	.	.	.	.
Ile-de-France	371	68.1	168	67.3	155	69.3	21	68.8	4	75.2	23	64.7
Languedoc Roussillon	93	69.2	44	63.6	45	72.5	.	.	1	100.0	2	100.0
Limousin	20	84.1	8	87.5	12	81.8	.	.	.	.	.	.
Lorraine	33	48.3	10	30.0	21	56.9	3	50.0	.	.	.	.
Midi-Pyrénées	100	73.8	58	75.9	37	69.6	1	100.0	3	100.0	1	.
Nord Pas de Calais	89	65.9	33	66.7	49	66.8	5	50.0	1	100.0	2	50.0
Pays de la Loire	45	71.4	22	72.7	19	75.1	4	66.0	.	.	1	.
Picardie	26	57.7	8	75.2	16	49.8	2	49.9	.	.	.	.
Poitou-Charentes	20	69.3	10	90.0	9	55.2	.	.	.	.	1	.
Provence-Alpes-Côte d'Azur	174	61.9	107	62.6	53	63.3	7	34.3	4	53.7	2	100.0
Rhône-Alpes	123	75.2	70	77.1	50	73.0	1	100.0	1	100.0	1	.
<b>France métropolitaine</b>	<b>1 410</b>	<b>66.9</b>	<b>699</b>	<b>67.8</b>	<b>602</b>	<b>67.3</b>	<b>54</b>	<b>53.7</b>	<b>15</b>	<b>74.0</b>	<b>40</b>	<b>60.9</b>
D.O.M.	30	66.5	15	66.7	15	66.3	.	.	.	.	.	.
France entière	1 440	66.9	714	67.8	617	67.3	54	53.7	15	74.0	40	60.9

Avertissement : sur la cohérence des totaux, voir avertissement page 16

Tableau 17 b. Pourcentage des médecins par région et tranche d'âge

ENDOCRINOLOGIE ET METABOLISMES	- de 30 ans	30 à 34 ans	35 à 39 ans	40 à 44 ans	45 à 49 ans	50 à 54 ans	55 à 59 ans	60 à 64 ans	65 à 69 ans	70 ans et +	Total En %	Age moyen
Alsace	.	9.8	14.9	31.9	19.5	17.9	6.0	.	.	.	100.0	43.8
Aquitaine	.	4.5	18.6	19.8	13.1	22.0	12.1	6.9	.	3.0	100.0	47.9
Auvergne	.	22.5	17.8	11.5	27.1	10.6	10.6	.	.	.	100.0	42.7
Basse Normandie	.	21.1	22.8	14.6	21.1	14.6	.	5.8	.	.	100.0	42.9
Bourgogne	.	19.8	.	37.9	18.1	8.9	9.9	5.5	.	.	100.0	44.1
Bretagne	5.4	11.4	31.0	16.7	30.9	2.3	2.3	.	.	.	100.0	40.4
Centre	.	3.2	18.1	35.0	8.5	23.6	8.8	2.9	.	.	100.0	45.2
Champagne Ardenne	.	12.3	21.3	29.3	21.5	8.0	7.6	.	.	.	100.0	42.8
Corse	.	.	28.6	28.6	14.3	14.3	.	14.3	.	.	100.0	45.0
Franche-Comté	.	25.6	18.0	14.9	18.1	13.8	9.6	.	.	.	100.0	42.6
Haute Normandie	.	13.1	13.1	35.0	31.8	.	6.9	.	.	.	100.0	42.3
Ile-de-France	0.6	10.5	15.2	22.0	19.9	18.1	7.7	2.7	1.4	2.0	100.0	45.6
Languedoc Roussillon	1.4	18.0	13.2	14.0	24.9	13.6	7.0	7.9	.	.	100.0	44.5
Limousin	5.9	20.9	15.6	21.3	15.1	16.2	5.0	.	.	.	100.0	40.9
Lorraine	.	6.7	21.7	27.2	26.5	15.0	3.0	.	.	.	100.0	43.3
Midi-Pyrénées	1.0	13.3	16.7	17.2	24.8	19.6	4.2	2.1	.	1.0	100.0	44.1
Nord Pas de Calais	4.0	11.4	18.3	15.9	22.8	22.9	3.4	.	.	1.3	100.0	43.8
Pays de la Loire	.	15.0	33.3	33.2	11.9	6.6	.	.	.	.	100.0	40.1
Picardie	4.3	13.0	8.3	25.2	32.7	16.5	.	.	.	.	100.0	43.1
Poitou-Charentes	.	15.4	19.7	34.8	9.8	15.5	4.9	.	.	.	100.0	42.5
Provence-Alpes-Côte d'Azur	1.3	17.0	18.7	12.8	16.2	18.9	8.4	5.4	0.7	0.6	100.0	44.5
Rhône-Alpes	0.9	19.9	20.1	16.9	18.8	8.2	10.1	3.3	0.9	0.8	100.0	43.1
<b>France métropolitaine</b>	<b>1.2</b>	<b>13.5</b>	<b>17.7</b>	<b>20.4</b>	<b>20.0</b>	<b>16.0</b>	<b>6.8</b>	<b>3.0</b>	<b>0.5</b>	<b>1.0</b>	<b>100.0</b>	<b>44.2</b>
D.O.M.	4.6	10.1	7.0	22.9	26.8	15.1	13.5	.	.	.	100.0	44.7
France entière	1.2	13.4	17.5	20.4	20.2	16.0	7.0	2.9	0.5	0.9	100.0	44.2



Tableau 17 c. Pourcentage des médecins par secteur d'activité et tranche d'âge

	Age moyen	Effectif	- de 30 ans	30 à 34 ans	35 à 39 ans	40 à 44 ans	45 à 49 ans	50 à 54 ans	55 à 59 ans	60 à 64 ans	65 à 69 ans	70 ans et +	TOTAL En %
<b>ENDOCRINOLOGIE ET METABOLISMES</b>													
<b>Total médecins</b>	<b>44.2</b>	<b>1 410</b>	<b>1.2</b>	<b>13.5</b>	<b>17.7</b>	<b>20.4</b>	<b>20.0</b>	<b>16.0</b>	<b>6.8</b>	<b>3.0</b>	<b>0.5</b>	<b>1.0</b>	<b>100.0</b>
<b>Secteur d'activité</b>													
Hôpital public	41.9	602	2.3	21.4	19.5	20.8	17.9	9.6	4.7	2.5	0.3	0.9	100.0
Hôpital privé PSPH	45.5	54	2.3	6.8	21.7	19.9	15.1	16.8	11.0	1.9	4.4	.	100.0
Hôpital privé non PSPH	51.0	15	.	8.2	13.0	6.5	20.0	19.5	6.5	13.0	6.8	6.5	100.0
Centre de santé	51.1	9	.	.	23.1	.	10.8	33.8	21.5	.	10.8	.	100.0
Cabinet individuel	46.4	443	.	7.0	14.4	19.2	23.7	22.1	8.6	3.8	.	1.1	100.0
Cabinet de groupe	44.8	227	0.4	9.3	19.4	20.7	19.4	19.8	8.4	2.6	.	.	100.0
Exercice en Société	43.5	29	.	10.3	17.2	31.0	17.2	17.2	6.9	.	.	.	100.0
Prévention	49.2	6	.	.	44.2	.	.	37.4	.	.	.	18.4	100.0
Etablissement social	48.0	1	.	.	.	.	100.0	.	.	.	.	.	100.0
Enseignement et Recherche	41.1	5	.	.	.	100.0	.	.	.	.	.	.	100.0
Contrôle	47.5	4	.	.	.	26.2	47.8	26.0	.	.	.	.	100.0
Administration	45.9	4	.	.	27.0	.	50.8	22.2	.	.	.	.	100.0
Labos et indust. de santé	51.5	6	.	.	.	49.8	16.4	.	.	17.4	.	16.4	100.0
Autres secteurs	49.0	4	.	25.0	.	.	50.0	.	.	.	25.0	.	100.0

Tableau 17 d. Pourcentage des médecins par secteur d'activité selon la tranche d'âge

	Effectif	- de 30 ans	30 à 34 ans	35 à 39 ans	40 à 44 ans	45 à 49 ans	50 à 54 ans	55 à 59 ans	60 à 64 ans	65 à 69 ans	70 ans et +	TOTAL En %
<b>ENDOCRINOLOGIE ET METABOLISMES</b>												
<b>Total médecins</b>	<b>1 410</b>	<b>100.0</b>	<b>100.0</b>	<b>100.0</b>	<b>100.0</b>	<b>100.0</b>	<b>100.0</b>	<b>100.0</b>	<b>100.0</b>	<b>100.0</b>	<b>100.0</b>	<b>100.0</b>
<b>Secteur d'activité</b>												
Hôpital public	602	86.0	67.9	47.0	43.6	38.2	25.7	29.5	35.4	27.0	41.0	42.7
Hôpital privé PSPH	54	7.8	1.9	4.7	3.7	2.9	4.0	6.2	2.5	31.9	.	3.8
Hôpital privé non PSPH	15	.	0.7	0.8	0.3	1.1	1.3	1.0	4.8	14.0	7.4	1.1
Dispensaire	9	.	.	0.8	.	0.3	1.4	2.0	.	13.2	.	0.6
Cabinet individuel	443	.	16.3	25.6	29.6	37.2	43.5	39.5	40.6	.	36.9	31.4
Cabinet de groupe	227	6.2	11.1	17.6	16.4	15.6	20.0	19.7	14.3	.	.	16.1
Exercice en Société	29	.	1.6	2.0	3.1	1.8	2.2	2.1	.	.	.	2.1
Prévention	6	.	.	1.0	.	.	0.9	.	.	.	7.6	0.4
Etablissement social	1	.	.	.	.	0.3	.	.	.	.	.	0.1
Enseignement et Recherche	5	.	.	.	1.9	.	.	.	.	.	.	0.4
Contrôle	4	.	.	.	0.4	0.7	0.5	.	.	.	.	0.3
Administration	4	.	.	0.5	.	0.8	0.4	.	.	.	.	0.3
Labos et indust. de santé	6	.	.	.	1.0	0.3	.	.	2.5	.	7.2	0.4
Autres secteurs	4	.	0.5	.	.	0.7	.	.	.	13.8	.	0.3

Tableau 17 e. Pourcentage des médecins par tranche d'unité urbaine et tranche d'âge

TRANCHE D'UNITE URBAINE	% Fem	Effectif	- de 30 ans	30 à 34 ans	35 à 39 ans	40 à 44 ans	45 à 49 ans	50 à 54 ans	55 à 59 ans	60 à 64 ans	65 à 69 ans	70 ans et +	TOTAL En %
Ensemble	66.9	1 410	1.2	13.5	17.7	20.4	20.0	16.0	6.8	3.0	0.5	1.0	100.0
Commune rurale	71.8	12	.	8.4	.	17.6	18.1	37.0	19.0	.	.	.	100.0
U. u. de moins de 5 000 hab.	100.0	2	.	.	100.0	.	.	.	.	.	.	.	100.0
de 5 000 à - de 10 000 hab.	58.7	11	.	.	38.2	13.9	19.9	17.7	10.3	.	.	.	100.0
de 10 000 à - de 20 000 hab.	58.5	37	3.2	6.2	32.8	11.6	11.2	28.8	6.4	.	.	.	100.0
de 20 000 à - de 50 000 hab.	65.6	102	.	10.6	23.1	17.8	34.5	10.1	2.0	2.0	.	.	100.0
de 50 000 à - de 100 000 hab.	61.6	148	.	10.0	13.2	25.6	21.3	18.2	6.8	4.2	.	0.7	100.0
de 100 000 à - de 200 000 hab.	70.8	138	0.8	17.1	16.4	17.3	21.4	16.2	6.3	4.5	.	.	100.0
de 200 000 à - de 2 000 000 hab.	67.0	606	1.9	16.2	18.4	20.0	18.0	14.3	7.0	2.9	0.4	0.9	100.0
Agglomération parisienne	68.8	354	0.7	11.0	15.4	22.1	19.4	17.4	7.8	2.8	1.4	2.1	100.0

Tableau 18 a. Effectifs des médecins par région et secteur d'activité

GYNECOLOGIE -MEDICALE	Total Métropole		Cabinet		Hôpital public		Hôpital privé PSPH non lucratif		Hôpital privé non PSPH lucratif		Autres	
	Nombre	Femmes en %	Nombre	Femmes en %	Nombre	Femmes en %	Nombre	Femmes en %	Nombre	Femmes en %	Nombre	Femmes en %
Alsace	5	60.0	5	60.0	.	.	.	.	.	.	.	.
Aquitaine	152	90.4	142	90.8	3	51.6	.	.	.	.	7	100.0
Auvergne	31	90.4	28	89.3	1	100.0	.	.	1	100.0	1	100.0
Basse Normandie	21	81.1	20	80.0	.	.	.	.	.	.	1	100.0
Bourgogne	26	87.7	24	91.7	2	44.7	.	.	.	.	.	.
Bretagne	46	89.2	44	88.6	1	100.0	.	.	.	.	1	100.0
Centre	44	95.5	41	95.1	3	100.0	.	.	.	.	.	.
Champagne Ardenne	12	90.7	11	100.0	1	.	.	.	.	.	.	.
Corse	4	100.0	4	100.0	.	.	.	.	.	.	.	.
Franche-Comté	20	95.0	20	95.0	.	.	.	.	.	.	.	.
Haute Normandie	53	92.5	51	92.2	.	.	.	.	2	100.0	.	.
Ile-de-France	608	89.7	543	90.1	18	70.7	6	78.0	2	51.0	39	97.5
Languedoc Roussillon	43	83.2	38	84.2	1	100.0	.	.	.	.	3	66.4
Limousin	11	90.9	11	90.9	.	.	.	.	.	.	.	.
Lorraine	73	90.3	69	91.3	3	66.7	1	100.0	.	.	.	.
Midi-Pyrénées	120	96.7	112	97.3	6	82.6	1	100.0	.	.	1	100.0
Nord Pas de Calais	124	84.3	103	84.5	6	60.8	6	80.0	.	.	9	100.0
Pays de la Loire	70	96.9	65	98.5	4	67.4	.	.	.	.	1	100.0
Picardie	30	90.1	26	88.5	2	100.0	.	.	1	100.0	1	100.0
Poitou-Charentes	29	86.2	28	89.3	1	.	.	.	.	.	.	.
Provence-Alpes-Côte d'Azur	160	92.3	140	92.9	8	71.1	.	.	.	.	12	100.0
Rhône-Alpes	168	88.5	146	89.7	10	78.2	4	100.0	.	.	8	74.6
<b>France métropolitaine</b>	<b>1 850</b>	<b>90.2</b>	<b>1 671</b>	<b>90.8</b>	<b>71</b>	<b>71.6</b>	<b>17</b>	<b>85.9</b>	<b>6</b>	<b>83.4</b>	<b>85</b>	<b>95.0</b>
D.O.M.	10	48.3	8	62.5	2	.	.	.	.	.	.	.
France entière	1 860	89.9	1 679	90.6	73	69.3	17	85.9	6	83.4	85	95.0

Avertissement : sur la cohérence des totaux, voir avertissement page 16

Tableau 18 b. Pourcentage des médecins par région et tranche d'âge

GYNECOLOGIE -MEDICALE	- de 30 ans	30 à 34 ans	35 à 39 ans	40 à 44 ans	45 à 49 ans	50 à 54 ans	55 à 59 ans	60 à 64 ans	65 à 69 ans	70 ans et +	Total En %	Age moyen
Alsace	.	.	.	20.0	.	20.0	40.0	20.0	.	.	100.0	54.0
Aquitaine	.	.	.	6.6	29.0	40.6	16.1	7.0	0.7	.	100.0	51.5
Auvergne	.	.	.	.	32.5	48.2	12.8	6.4	.	.	100.0	51.6
Basse Normandie	.	.	.	4.7	42.6	23.7	23.7	5.3	.	.	100.0	51.2
Bourgogne	.	.	.	3.8	38.1	30.5	23.8	3.8	.	.	100.0	51.7
Bretagne	.	.	.	2.2	28.1	37.4	30.2	.	.	2.2	100.0	52.1
Centre	.	.	.	9.0	18.1	38.4	25.1	9.4	.	.	100.0	52.4
Champagne Ardenne	.	.	.	.	24.7	24.7	41.2	9.3	.	.	100.0	53.0
Corse	.	.	.	.	50.0	25.0	.	25.0	.	.	100.0	52.8
Franche-Comté	.	.	.	5.0	30.0	45.0	10.0	5.0	5.0	.	100.0	51.5
Haute Normandie	.	.	.	5.7	24.5	39.6	24.5	5.7	.	.	100.0	52.1
Ile-de-France	.	.	.	3.1	20.9	31.5	30.3	7.8	3.8	2.6	100.0	54.0
Languedoc Roussillon	.	2.9	.	4.7	21.1	40.2	19.1	9.7	2.3	.	100.0	52.6
Limousin	.	.	.	.	9.1	27.3	54.5	9.1	.	.	100.0	54.3
Lorraine	.	.	.	2.7	34.3	34.2	21.9	5.4	1.4	.	100.0	51.9
Midi-Pyrénées	.	.	.	3.3	34.7	34.2	22.6	4.3	0.8	.	100.0	51.8
Nord Pas de Calais	.	.	.	7.4	37.0	29.9	19.8	5.9	.	.	100.0	50.8
Pays de la Loire	.	.	.	2.9	34.7	36.1	21.5	4.8	.	.	100.0	51.3
Picardie	.	.	.	3.3	47.0	16.5	29.7	3.5	.	.	100.0	51.1
Poitou-Charentes	.	.	.	3.4	27.6	41.4	24.1	3.4	.	.	100.0	52.0
Provence-Alpes-Côte d'Azur	.	.	.	5.8	45.1	22.5	20.1	5.3	1.2	.	100.0	50.8
Rhône-Alpes	.	.	0.7	5.0	37.8	28.0	18.7	6.7	1.8	1.2	100.0	51.7
<b>France métropolitaine</b>	.	<b>0.1</b>	<b>0.1</b>	<b>4.3</b>	<b>29.7</b>	<b>32.4</b>	<b>24.2</b>	<b>6.5</b>	<b>1.8</b>	<b>1.0</b>	<b>100.0</b>	<b>52.4</b>
D.O.M.	.	.	.	22.7	19.3	9.7	19.3	9.7	9.7	9.7	100.0	54.7
France entière	.	0.1	0.1	4.4	29.7	32.2	24.2	6.5	1.8	1.1	100.0	52.4

Tableau 18 c. Pourcentage des médecins par secteur d'activité et tranche d'âge

	Age moyen	Effectif	- de 30 ans	30 à 34 ans	35 à 39 ans	40 à 44 ans	45 à 49 ans	50 à 54 ans	55 à 59 ans	60 à 64 ans	65 à 69 ans	70 ans et +	TOTAL En %
<b>GYNECOLOGIE MEDICALE</b>													
<b>Total médecins</b>	52.4	1 850	.	0.1	0.1	4.3	29.7	32.4	24.2	6.5	1.8	1.0	100.0
<b>Secteur d'activité</b>													
Hôpital public	52.4	71	.	1.7	1.7	6.6	32.7	14.6	19.9	19.6	1.7	1.4	100.0
Hôpital privé PSPH	52.3	17	.	.	.	6.2	27.4	34.0	19.5	6.8	.	6.0	100.0
Hôpital privé non PSPH	52.2	6	.	.	.	16.6	16.6	16.6	50.3	.	.	.	100.0
Centre de santé	54.1	29	.	.	.	.	10.2	47.1	35.5	3.8	3.4	.	100.0
Cabinet individuel	52.6	1 029	.	.	.	4.7	28.6	32.6	23.7	6.9	2.4	1.2	100.0
Cabinet de groupe	51.8	626	.	.	.	3.5	32.7	33.9	24.9	3.4	0.8	0.8	100.0
Exercice en Société	52.9	16	.	.	.	.	18.8	43.8	31.3	6.3	.	.	100.0
Prévention	51.5	21	.	.	.	10.2	41.2	15.4	22.6	10.5	.	.	100.0
Contrôle	55.1	9	.	.	.	.	.	59.4	29.5	11.1	.	.	100.0
Administration	53.1	18	.	.	.	6.0	29.2	23.7	17.7	23.4	.	.	100.0
Labos et indust. de santé	55.9	7	.	.	.	.	28.3	13.9	14.4	29.4	14.1	.	100.0
Autres secteurs	63.0	1	.	.	.	.	.	.	.	100.0	.	.	100.0

Tableau 18 d. Pourcentage des médecins par secteur d'activité selon la tranche d'âge

	Effectif	- de 30 ans	30 à 34 ans	35 à 39 ans	40 à 44 ans	45 à 49 ans	50 à 54 ans	55 à 59 ans	60 à 64 ans	65 à 69 ans	70 ans et +	TOTAL En %
<b>GYNECOLOGIE MEDICALE</b>												
<b>Total médecins</b>	1 850	.	100.0	100.0	100.0	100.0	100.0	100.0	100.0	100.0	100.0	100.0
<b>Secteur d'activité</b>												
Hôpital public	71	.	100.0	100.0	5.8	4.2	1.7	3.2	11.6	3.6	5.3	3.8
Hôpital privé PSPH	17	.	.	.	1.4	0.9	1.0	0.8	1.0	.	5.5	0.9
Hôpital privé non PSPH	6	.	.	.	1.3	0.2	0.2	0.7	.	.	.	0.3
Centre de santé	29	.	.	.	.	0.5	2.3	2.3	0.9	2.9	.	1.6
Cabinet individuel	1 029	.	.	.	60.0	53.5	56.0	54.5	59.3	75.4	63.0	55.6
Cabinet de groupe	626	.	.	.	27.5	37.3	35.4	34.9	17.5	15.1	26.3	33.8
Exercice en Société	16	.	.	.	.	0.5	1.2	1.1	0.8	.	.	0.9
Prévention	21	.	.	.	2.6	1.6	0.5	1.0	1.8	.	.	1.1
Contrôle	9	.	.	.	.	.	0.9	0.6	0.8	.	.	0.5
Administration	18	.	.	.	1.4	1.0	0.7	0.7	3.6	.	.	1.0
Labos et indust. de santé	7	.	.	.	.	0.4	0.2	0.2	1.7	3.0	.	0.4
Autres secteurs	1	.	.	.	.	.	.	.	0.8	.	.	0.1

Tableau 18 e. Pourcentage des médecins par tranche d'unité urbaine et tranche d'âge

TRANCHE D'UNITE URBAINE	% Fem	Effectif	- de 30 ans	30 à 34 ans	35 à 39 ans	40 à 44 ans	45 à 49 ans	50 à 54 ans	55 à 59 ans	60 à 64 ans	65 à 69 ans	70 ans et +	TOTAL En %
Ensemble	90.2	1 850	.	0.1	0.1	4.3	29.7	32.4	24.2	6.5	1.8	1.0	100.0
Commune rurale	100.0	5	.	.	.	20.0	20.0	20.0	20.0	20.0	.	.	100.0
U. u. de moins de 5 000 hab.	85.1	20	.	.	.	14.9	39.7	19.8	14.9	10.8	.	.	100.0
de 5 000 à - de 10 000 hab.	96.2	52	.	.	.	11.5	36.5	36.5	13.5	1.9	.	.	100.0
de 10 000 à - de 20 000 hab.	91.2	87	.	.	.	4.6	26.5	40.6	20.7	7.6	.	.	100.0
de 20 000 à - de 50 000 hab.	89.5	145	.	.	.	3.5	33.4	35.3	22.3	4.9	0.7	.	100.0
de 50 000 à - de 100 000 hab.	87.3	130	.	.	.	5.4	31.9	33.8	22.6	5.6	.	0.8	100.0
de 100 000 à - de 200 000 hab.	86.4	134	.	0.9	.	4.7	31.4	32.1	25.4	5.5	.	.	100.0
de 200 000 à - de 2 000 000 hab.	91.5	693	.	.	0.2	4.4	35.9	31.3	20.6	6.1	1.3	0.3	100.0
Agglomération parisienne	89.6	584	.	.	.	2.9	20.2	31.6	30.9	7.7	4.0	2.7	100.0

Tableau 19 a. Effectifs des médecins par région et secteur d'activité

GASTRO-ENTERO- HEPATOLOGIE	Total Métropole		Cabinet		Hôpital public		Hôpital privé PSPH non lucratif		Hôpital privé non PSPH lucratif		Autres	
	Nombre	Femmes en %	Nombre	Femmes en %	Nombre	Femmes en %	Nombre	Femmes en %	Nombre	Femmes en %	Nombre	Femmes en %
Alsace	108	20.2	64	17.2	43	25.2	.	.	.	.	1	.
Aquitaine	170	17.4	92	13.0	57	25.7	13	12.5	3	.	6	26.8
Auvergne	57	15.2	35	5.7	21	26.8	.	.	.	.	1	100.0
Basse Normandie	68	23.1	27	7.4	31	33.3	2	50.0	7	28.6	.	.
Bourgogne	71	15.7	33	6.1	36	22.8	1	.	.	.	1	100.0
Bretagne	165	21.3	87	16.1	67	26.4	7	49.2	2	.	2	.
Centre	109	13.4	63	12.7	43	15.3	.	.	1	.	2	.
Champagne Ardenne	70	21.1	40	22.5	29	19.8	.	.	1	.	.	.
Corse	21	12.1	17	.	4	67.1	.	.	.	.	.	.
Franche-Comté	68	26.5	33	9.1	35	43.0	.	.	.	.	.	.
Haute Normandie	87	27.9	45	13.3	41	44.5	.	.	1	.	.	.
Ile-de-France	819	26.7	440	23.4	294	32.2	36	34.4	16	18.8	34	17.5
Languedoc Roussillon	141	9.8	96	10.4	39	6.5	5	26.5	.	.	1	.
Limousin	38	17.3	17	12.3	21	21.4	.	.	.	.	.	.
Lorraine	105	17.0	52	11.5	40	26.8	13	10.1	1	.	.	.
Midi-Pyrénées	132	17.4	84	13.1	36	21.9	2	100.0	10	19.9	.	.
Nord Pas de Calais	183	18.0	105	8.6	70	29.9	4	33.3	3	33.3	2	50.0
Pays de la Loire	144	18.6	85	8.2	58	32.3	.	.	.	.	1	100.0
Picardie	88	13.6	39	10.3	45	17.4	.	.	2	.	1	.
Poitou-Charentes	80	22.6	38	10.5	37	35.5	.	.	4	25.0	1	.
Provence-Alpes-Côte d'Azur	332	15.8	227	12.8	91	23.4	8	14.1	3	33.3	3	.
Rhône-Alpes	256	23.6	158	19.6	86	29.2	9	37.9	1	.	2	44.9
<b>France métropolitaine</b>	<b>3 313</b>	<b>20.5</b>	<b>1 877</b>	<b>15.2</b>	<b>1 223</b>	<b>28.0</b>	<b>99</b>	<b>29.1</b>	<b>55</b>	<b>18.1</b>	<b>59</b>	<b>21.5</b>
D.O.M.	64	11.9	36	8.3	26	13.0	.	.	.	.	2	52.4
France entière	3 377	20.3	1 913	15.1	1 249	27.7	99	29.1	55	18.1	61	22.7

Avertissement : sur la cohérence des totaux, voir avertissement page 16

Tableau 19 b. Pourcentage des médecins par région et tranche d'âge

GASTRO-ENTERO- HEPATOLOGIE	- de 30 ans	30 à 34 ans	35 à 39 ans	40 à 44 ans	45 à 49 ans	50 à 54 ans	55 à 59 ans	60 à 64 ans	65 à 69 ans	70 ans et +	Total En %	Age moyen
Alsace	1.2	8.9	10.6	14.8	32.4	17.7	9.5	3.0	.	2.0	100.0	46.3
Aquitaine	0.7	3.9	20.5	15.9	21.1	15.4	13.3	7.2	1.9	.	100.0	46.9
Auvergne	.	9.3	12.8	22.6	27.0	16.0	8.8	1.8	1.8	.	100.0	45.4
Basse Normandie	.	8.6	18.2	19.0	17.3	15.2	16.8	4.9	.	.	100.0	46.1
Bourgogne	1.7	4.6	17.5	19.5	14.6	25.8	11.6	3.2	1.4	.	100.0	46.5
Bretagne	1.4	8.3	14.8	22.6	17.8	15.6	13.7	5.1	0.7	.	100.0	45.9
Centre	.	6.9	18.9	21.8	22.3	14.0	13.3	2.7	.	.	100.0	45.4
Champagne Ardenne	.	3.0	11.8	30.9	22.4	17.2	7.5	7.2	.	.	100.0	46.5
Corse	.	4.8	11.0	25.2	24.1	20.4	9.6	4.8	.	.	100.0	46.1
Franche-Comté	.	11.1	15.6	12.8	12.6	24.9	11.1	10.5	1.5	.	100.0	47.6
Haute Normandie	.	9.2	19.0	13.7	14.0	21.3	10.8	8.4	3.6	.	100.0	47.2
Ile-de-France	0.4	8.6	11.5	18.4	19.7	18.5	10.1	5.9	4.3	2.7	100.0	47.9
Languedoc Roussillon	.	8.2	18.7	19.6	16.6	15.1	15.2	4.4	2.1	.	100.0	46.5
Limousin	.	5.6	17.2	13.6	27.5	19.2	5.3	11.6	.	.	100.0	46.4
Lorraine	.	7.7	15.8	16.8	24.4	17.8	12.7	3.0	1.9	.	100.0	46.6
Midi-Pyrénées	0.8	7.2	15.9	15.2	22.6	19.9	13.0	3.8	1.5	.	100.0	46.7
Nord Pas de Calais	.	6.6	18.8	22.9	18.6	11.7	14.1	6.1	0.6	0.5	100.0	46.1
Pays de la Loire	.	9.9	16.6	21.3	19.3	17.2	11.4	3.6	.	0.7	100.0	45.3
Picardie	.	5.0	18.6	17.3	21.0	21.5	8.4	7.2	1.1	.	100.0	46.9
Poitou-Charentes	1.3	6.6	18.6	22.0	19.6	18.0	11.4	2.5	.	.	100.0	45.0
Provence-Alpes côte d'Azur	0.7	6.5	12.2	18.6	22.5	18.8	13.3	5.3	1.7	0.4	100.0	47.0
Rhône-Alpes	2.3	8.9	13.3	18.2	24.9	12.4	14.1	4.6	0.8	0.4	100.0	46.1
<b>France métropolitaine</b>	<b>0.6</b>	<b>7.6</b>	<b>14.8</b>	<b>18.9</b>	<b>20.8</b>	<b>17.3</b>	<b>11.9</b>	<b>5.3</b>	<b>1.9</b>	<b>0.9</b>	<b>100.0</b>	<b>46.7</b>
D.O.M.	.	4.2	10.7	18.5	31.0	18.9	9.9	1.6	5.2	.	100.0	47.7
France entière	0.6	7.6	14.7	18.9	21.0	17.4	11.9	5.2	1.9	0.9	100.0	46.8

Tableau 19 c. Pourcentage des médecins par secteur d'activité et tranche d'âge

	Age moyen	Effectif	- de 30 ans	30 à 34 ans	35 à 39 ans	40 à 44 ans	45 à 49 ans	50 à 54 ans	55 à 59 ans	60 à 64 ans	65 à 69 ans	70 ans et +	TOTAL En %
<b>GASTRO-ENTERO-HEPATOLOGIE</b>													
<b>Total médecins</b>	<b>46.7</b>	<b>3 313</b>	<b>0.6</b>	<b>7.6</b>	<b>14.8</b>	<b>18.9</b>	<b>20.8</b>	<b>17.3</b>	<b>11.9</b>	<b>5.3</b>	<b>1.9</b>	<b>0.9</b>	<b>100.0</b>
<b>Secteur d'activité</b>													
Hôpital public	44.2	1 223	1.6	14.6	20.0	21.1	14.8	13.1	6.7	5.2	1.9	1.1	100.0
Hôpital privé PSPH	44.3	99	.	15.6	23.2	20.5	14.7	5.4	9.5	5.3	3.7	2.1	100.0
Hôpital privé non PSPH	48.9	55	.	1.8	12.7	23.6	10.9	23.6	18.4	7.3	1.8	.	100.0
Centre de santé	56.4	9	.	.	11.0	.	.	21.3	34.8	21.9	.	11.0	100.0
Cabinet individuel	49.3	722	.	2.2	8.9	16.8	26.6	21.6	13.4	5.7	3.6	1.2	100.0
Cabinet de groupe	47.7	865	.	3.7	12.5	17.3	24.6	20.3	16.1	4.7	0.6	0.1	100.0
Exercice en Société	47.5	290	.	3.4	13.8	17.9	25.2	19.0	15.5	4.8	0.3	.	100.0
Prévention	51.4	9	.	.	.	23.2	24.9	25.2	.	26.7	.	.	100.0
Enseignement et Recherche	53.9	8	.	.	13.7	.	.	25.9	46.4	14.0	.	.	100.0
Contrôle	47.4	12	.	.	8.4	28.8	31.8	12.7	9.3	.	9.0	.	100.0
Administration	50.6	2	.	.	.	49.5	.	.	50.5	.	.	.	100.0
Autre établissement sanitaire	58.0	2	.	.	.	.	.	50.0	.	50.0	.	.	100.0
Labos et indust. de santé	51.6	9	.	.	.	33.4	34.2	.	11.0	.	10.8	10.5	100.0
Autres secteurs	56.9	8	.	.	.	38.8	12.6	.	23.8	.	12.7	12.1	100.0

Tableau 19 d. Pourcentage des médecins par secteur d'activité selon la tranche d'âge

	Effectif	- de 30 ans	30 à 34 ans	35 à 39 ans	40 à 44 ans	45 à 49 ans	50 à 54 ans	55 à 59 ans	60 à 64 ans	65 à 69 ans	70 ans et +	TOTAL En %
<b>GASTRO-ENTERO-HEPATOLOGIE</b>												
<b>Total médecins</b>	<b>3 313</b>	<b>100.0</b>	<b>100.0</b>	<b>100.0</b>	<b>100.0</b>	<b>100.0</b>	<b>100.0</b>	<b>100.0</b>	<b>100.0</b>	<b>100.0</b>	<b>100.0</b>	<b>100.0</b>
<b>Secteur d'activité</b>												
Hôpital public	1 223	100.0	70.5	50.0	41.1	26.2	27.9	20.8	36.2	36.4	48.0	36.9
Hôpital privé PSPH	99	.	6.1	4.7	3.2	2.1	0.9	2.4	3.0	5.9	7.2	3.0
Hôpital privé non PSPH	55	.	0.4	1.4	2.1	0.9	2.3	2.6	2.3	1.6	.	1.7
Centre de santé	9	.	.	0.2	.	.	0.3	0.8	1.1	.	3.4	0.3
Cabinet individuel	722	.	6.3	13.1	19.3	27.9	27.2	24.6	23.4	41.6	31.2	21.8
Cabinet de groupe	865	.	12.7	22.0	23.9	30.9	30.6	35.2	23.4	8.0	3.5	26.1
Exercice en Société	290	.	4.0	8.2	8.3	10.6	9.6	11.4	8.0	1.6	.	8.8
Prévention	9	.	.	.	0.3	0.3	0.4	.	1.3	.	.	0.3
Enseignement et Recherche	8	.	.	0.2	.	.	0.3	0.9	0.6	.	.	0.2
Contrôle	12	.	.	0.2	0.5	0.5	0.3	0.3	.	1.7	.	0.3
Administration	2	.	.	.	0.2	.	.	0.3	.	.	.	0.1
Autre établissement sanitaire	2	.	.	.	.	.	0.2	.	0.7	.	.	0.1
Labos et indust. de santé	9	.	.	.	0.5	0.5	.	0.3	.	1.6	3.4	0.3
Autres secteurs	8	.	.	.	0.5	0.1	.	0.5	.	1.6	3.4	0.2

Tableau 19 e. Pourcentage des médecins par tranche d'unité urbaine et tranche d'âge

TRANCHE D'UNITE URBAINE	% Fem	Effectif	- de 30 ans	30 à 34 ans	35 à 39 ans	40 à 44 ans	45 à 49 ans	50 à 54 ans	55 à 59 ans	60 à 64 ans	65 à 69 ans	70 ans et +	TOTAL En %
Ensemble	20.5	3 313	0.6	7.6	14.8	18.9	20.8	17.3	11.9	5.3	1.9	0.9	100.0
Commune rurale	37.5	9	.	11.7	37.5	24.5	.	.	26.3	.	.	.	100.0
U. u. de moins de 5 000 hab.	18.4	5	.	.	41.1	18.4	18.4	22.0	.	.	.	.	100.0
de 5 000 à - de 10 000 hab.	18.4	82	.	8.0	15.8	27.6	22.9	11.6	10.4	2.6	1.3	.	100.0
de 10 000 à - de 20 000 hab.	16.3	193	.	2.3	15.1	21.3	25.4	21.4	11.2	3.3	.	.	100.0
de 20 000 à - de 50 000 hab.	17.6	384	0.3	4.6	16.1	22.2	21.6	19.5	11.1	4.1	0.5	.	100.0
de 50 000 à - de 100 000 hab.	19.1	413	0.3	3.5	16.0	21.6	20.3	17.6	13.3	6.9	0.2	0.3	100.0
de 100 000 à - de 200 000 hab.	18.9	327	0.7	7.1	16.7	18.5	19.4	14.8	16.5	5.7	0.7	.	100.0
de 200 000 à - de 2 000 000 hab.	19.1	1 121	1.0	10.3	15.5	16.6	21.0	16.5	11.6	5.2	1.9	0.5	100.0
Agglomération parisienne	26.5	778	0.4	9.0	11.1	17.9	19.9	18.1	10.3	5.8	4.5	2.9	100.0

Tableau 20 a. Effectifs des médecins par région et secteur d'activité

MEDECINE INTERNE	Total Métropole		Cabinet		Hôpital public		Hôpital privé PSPH non lucratif		Hôpital privé non PSPH lucratif		Autres	
	Nombre	Femmes en %	Nombre	Femmes en %	Nombre	Femmes en %	Nombre	Femmes en %	Nombre	Femmes en %	Nombre	Femmes en %
Alsace	106	29.0	6	.	91	32.3	9	14.4	.	.	.	.
Aquitaine	120	21.4	17	.	101	25.5	.	.	1	.	1	.
Auvergne	46	19.2	3	33.3	42	18.7	1	.	.	.	.	.
Basse Normandie	22	32.3	.	.	22	32.3	.	.	.	.	.	.
Bourgogne	63	20.1	9	.	49	23.4	3	31.8	.	.	1	.
Bretagne	112	27.3	10	20.0	92	30.8	5	.	2	.	2	.
Centre	68	15.0	7	14.3	59	15.6	.	.	.	.	2	.
Champagne Ardenne	32	20.6	1	.	29	19.1	2	50.0	.	.	.	.
Corse	7	18.7	.	.	6	21.9	.	.	1	.	.	.
Franche-Comté	31	35.3	1	100.0	30	33.1	.	.	.	.	.	.
Haute Normandie	59	26.7	6	16.7	47	28.7	5	20.4	.	.	.	.
Ile-de-France	755	28.5	159	18.9	489	33.2	48	22.4	12	8.2	47	23.7
Languedoc Roussillon	102	21.6	14	14.3	81	21.7	3	36.7	1	.	2	50.4
Limousin	25	29.8	3	33.3	22	29.3	.	.	.	.	.	.
Lorraine	98	25.1	6	33.3	68	26.3	19	12.4	2	53.4	2	51.2
Midi-Pyrénées	75	26.4	6	50.0	65	25.9	1	.	1	.	2	.
Nord Pas de Calais	98	21.0	14	21.4	71	23.3	6	.	7	14.3	.	.
Pays de la Loire	102	20.8	9	.	89	22.7	1	.	2	.	1	100.0
Picardie	55	32.1	6	33.3	46	31.6	1	100.0	2	.	.	.
Poitou-Charentes	58	17.1	1	.	57	17.4	.	.	.	.	.	.
Provence-Alpes-Côte d'Azur	170	22.1	36	19.7	125	23.4	6	19.7	1	.	1	.
Rhône-Alpes	240	27.5	42	19.0	182	30.8	7	15.8	4	.	5	19.5
<b>France métropolitaine</b>	<b>2 444</b>	<b>25.5</b>	<b>356</b>	<b>18.0</b>	<b>1 864</b>	<b>27.7</b>	<b>119</b>	<b>18.9</b>	<b>37</b>	<b>8.5</b>	<b>67</b>	<b>22.9</b>
D.O.M.	29	25.9	1	.	28	26.8	.	.	.	.	.	.
France entière	2 473	25.5	357	18.0	1 892	27.7	119	18.9	37	8.5	67	22.9

Avertissement : sur la cohérence des totaux, voir avertissement page 16

Tableau 20 b. Pourcentage des médecins par région et tranche d'âge

MEDECINE INTERNE	- de 30 ans	30 à 34 ans	35 à 39 ans	40 à 44 ans	45 à 49 ans	50 à 54 ans	55 à 59 ans	60 à 64 ans	65 à 69 ans	70 ans et +	Total En %	Age moyen
Alsace	.	11.8	14.0	12.5	15.4	17.9	15.1	4.7	6.7	1.9	100.0	48.5
Aquitaine	.	3.8	10.4	15.1	13.8	26.2	17.5	6.7	6.4	.	100.0	50.0
Auvergne	.	7.6	14.6	12.2	4.6	21.6	16.2	18.3	4.9	.	100.0	50.2
Basse Normandie	.	5.4	10.8	16.0	10.5	20.6	26.1	10.5	.	.	100.0	49.1
Bourgogne	.	2.0	3.3	16.7	18.0	23.0	23.0	8.5	5.5	.	100.0	51.3
Bretagne	.	9.4	9.6	8.5	14.1	27.4	16.8	8.7	3.1	2.3	100.0	49.8
Centre	.	4.9	8.5	16.8	11.8	25.7	19.5	9.6	3.3	.	100.0	49.8
Champagne Ardenne	.	6.9	3.5	6.9	7.5	22.6	31.2	18.0	3.5	.	100.0	52.7
Corse	.	.	18.7	.	.	14.6	33.3	18.7	.	14.6	100.0	55.2
Franche-Comté	.	16.4	16.4	12.0	7.9	21.7	11.8	9.7	4.0	.	100.0	46.9
Haute Normandie	.	5.7	17.5	9.9	11.8	16.9	25.3	9.3	1.9	1.7	100.0	49.6
Ile-de-France	.	5.6	10.5	10.2	13.4	17.7	16.6	9.9	8.5	7.7	100.0	52.4
Languedoc Roussillon	.	13.8	16.1	9.4	14.5	14.7	17.4	8.6	5.7	.	100.0	47.9
Limousin	.	.	8.6	4.3	29.8	25.3	23.0	4.8	.	4.3	100.0	51.1
Lorraine	.	1.1	9.1	17.9	14.2	18.5	21.1	14.4	3.5	.	100.0	51.1
Midi-Pyrénées	.	3.1	14.8	15.2	13.2	19.2	19.6	10.9	1.4	2.6	100.0	49.9
Nord Pas de Calais	.	3.6	8.5	17.7	13.0	19.8	16.4	9.5	10.4	1.1	100.0	51.2
Pays de la Loire	.	9.3	12.7	12.4	16.8	17.9	16.1	12.7	2.1	.	100.0	48.5
Picardie	.	4.0	10.0	12.1	20.0	11.6	28.8	7.7	5.8	.	100.0	50.2
Poitou-Charentes	.	5.3	9.9	9.4	18.5	36.1	13.2	7.6	.	.	100.0	49.1
Provence-Alpes-Côte d'Azur	.	8.5	11.8	10.6	11.2	20.2	24.2	8.7	2.8	2.0	100.0	49.8
Rhône-Alpes	0.9	9.0	8.7	9.4	8.4	17.4	25.8	15.0	4.0	1.3	100.0	51.0
<b>France métropolitaine</b>	<b>0.1</b>	<b>6.6</b>	<b>10.8</b>	<b>11.6</b>	<b>13.2</b>	<b>19.7</b>	<b>19.3</b>	<b>10.2</b>	<b>5.5</b>	<b>3.1</b>	<b>100.0</b>	<b>50.7</b>
D.O.M.	.	9.2	9.3	8.3	9.3	8.8	20.5	13.9	8.4	12.3	100.0	53.2
France entière	0.1	6.7	10.8	11.5	13.1	19.5	19.3	10.3	5.5	3.2	100.0	50.7

Tableau 20 c. Pourcentage des médecins par secteur d'activité et tranche d'âge

	Age moyen	Effectif	- de 30 ans	30 à 34 ans	35 à 39 ans	40 à 44 ans	45 à 49 ans	50 à 54 ans	55 à 59 ans	60 à 64 ans	65 à 69 ans	70 ans et +	TOTAL En %
<b>MEDECINE INTERNE</b>													
<b>Total médecins</b>	50.7	2 444	0.1	6.6	10.8	11.6	13.2	19.7	19.3	10.2	5.5	3.1	100.0
<b>Secteur d'activité</b>													
Hôpital public	49.5	1 864	0.1	8.1	12.9	12.8	12.6	18.8	18.2	9.6	4.8	2.0	100.0
Hôpital privé PSPH	54.1	119	.	3.9	2.7	12.5	18.1	13.4	20.6	12.4	6.4	10.1	100.0
Hôpital privé non PSPH	55.5	37	.	.	3.3	8.5	5.5	30.2	19.4	24.3	5.4	3.4	100.0
Dispensaire	49.0	10	.	10.0	20.0	.	30.0	10.0	10.0	10.0	10.0	.	100.0
Cabinet individuel	55.5	229	.	0.9	3.9	7.4	10.5	25.8	23.1	10.9	9.2	8.3	100.0
Cabinet de groupe	53.4	106	.	0.9	4.7	3.8	19.8	22.6	30.2	10.4	6.6	0.9	100.0
Exercice en Société	51.0	21	.	4.8	.	9.5	23.8	28.6	28.6	4.8	.	.	100.0
Prévention	55.2	13	.	7.5	7.7	7.5	7.1	16.4	7.5	15.0	23.6	7.5	100.0
Enseignement et Recherche	57.5	13	.	.	7.6	.	23.7	16.4	8.1	20.9	8.1	15.2	100.0
Contrôle	49.6	3	.	.	.	37.2	.	31.4	31.4	.	.	.	100.0
Administration	58.7	3	.	.	.	.	.	33.3	33.3	.	33.3	.	100.0
Labos et indust. de santé	54.2	14	.	.	7.8	.	22.4	21.1	20.7	20.8	.	7.1	100.0
Autre établissement sanitaire	48.8	3	.	.	.	31.7	34.6	.	.	33.7	.	.	100.0
Autres secteurs	56.0	8	.	.	.	.	24.8	38.3	12.7	12.1	.	12.0	100.0

Tableau 20 d. Pourcentage des médecins par secteur d'activité selon la tranche d'âge

	Effectif	- de 30 ans	30 à 34 ans	35 à 39 ans	40 à 44 ans	45 à 49 ans	50 à 54 ans	55 à 59 ans	60 à 64 ans	65 à 69 ans	70 ans et +	TOTAL En %
<b>MEDECINE INTERNE</b>												
<b>Total médecins</b>	2 444	100.0	100.0	100.0	100.0	100.0	100.0	100.0	100.0	100.0	100.0	100.0
<b>Secteur d'activité</b>												
Hôpital public	1 864	100.0	93.5	91.1	84.3	73.0	73.0	72.1	71.4	67.4	49.5	76.3
Hôpital privé PSPH	119	.	2.9	1.2	5.2	6.7	3.3	5.2	5.9	5.7	15.9	4.9
Hôpital privé non PSPH	37	.	.	0.5	1.1	0.6	2.3	1.5	3.6	1.5	1.7	1.5
Dispensaire	10	.	0.6	0.7	.	0.9	0.2	0.2	0.4	0.7	.	0.4
Cabinet individuel	229	.	1.2	3.4	6.0	7.4	12.3	11.3	10.0	15.7	25.2	9.4
Cabinet de groupe	106	.	0.6	1.9	1.4	6.5	5.0	6.8	4.4	5.2	1.3	4.3
Exercice en Société	21	.	0.6	.	0.7	1.6	1.2	1.3	0.4	.	.	0.9
Prévention	13	.	0.6	0.4	0.3	0.3	0.4	0.2	0.8	2.3	1.3	0.5
Enseignement et Recherche	13	.	.	0.4	.	0.9	0.4	0.2	1.1	0.8	2.6	0.5
Contrôle	3	.	.	.	0.4	.	0.2	0.2	.	.	.	0.1
Administration	3	.	.	.	.	.	0.2	0.2	.	0.7	.	0.1
Labos et indust. de santé	14	.	.	0.4	.	1.0	0.6	0.6	1.2	.	1.3	0.6
Autre établissement sanitaire	3	.	.	.	0.4	0.4	.	.	0.5	.	.	0.1
Autres secteurs	8	.	.	.	.	0.6	0.6	0.2	0.4	.	1.3	0.3

Tableau 20 e. Pourcentage des médecins par tranche d'unité urbaine et tranche d'âge

TRANCHE D'UNITE URBAINE	% Fem	Effectif	- de 30 ans	30 à 34 ans	35 à 39 ans	40 à 44 ans	45 à 49 ans	50 à 54 ans	55 à 59 ans	60 à 64 ans	65 à 69 ans	70 ans et +	TOTAL En %
Ensemble	25.5	2 444	0.1	6.6	10.8	11.6	13.2	19.7	19.3	10.2	5.5	3.1	100.0
Commune rurale	42.1	8	.	.	15.4	28.2	.	43.7	.	12.7	.	.	100.0
U. u. de moins de 5 000 hab.	42.6	15	.	.	21.1	28.9	8.2	.	28.3	6.9	6.6	.	100.0
de 5 000 à - de 10 000 hab.	9.2	37	.	3.2	.	.	27.0	27.0	30.4	9.0	.	3.4	100.0
de 10 000 à - de 20 000 hab.	20.7	69	.	1.6	5.2	13.3	13.8	19.9	25.8	13.8	5.1	1.5	100.0
de 20 000 à - de 50 000 hab.	18.6	196	.	1.3	7.5	8.6	14.3	26.1	28.5	10.9	2.8	.	100.0
de 50 000 à - de 100 000 hab.	16.3	230	.	2.1	9.0	15.3	12.0	25.8	22.8	10.7	1.9	0.4	100.0
de 100 000 à - de 200 000 hab.	26.8	196	.	6.7	12.7	10.6	17.7	20.0	18.8	10.8	2.8	.	100.0
de 200 000 à - de 2 000 000 hab.	27.1	965	0.2	10.0	12.2	12.5	11.7	18.0	18.0	10.3	5.6	1.5	100.0
Agglomération parisienne	28.4	727	.	5.8	10.8	10.1	13.5	17.9	16.4	9.4	8.2	8.0	100.0

Tableau 21 a. Effectifs des médecins par région et secteur d'activité

NEUROLOGIE	Total Métropole		Cabinet		Hôpital public		Hôpital privé PSPH non lucratif		Hôpital privé non PSPH lucratif		Autres	
	Nombre	Femmes en %	Nombre	Femmes en %	Nombre	Femmes en %	Nombre	Femmes en %	Nombre	Femmes en %	Nombre	Femmes en %
Alsace	62	47.6	23	34.8	34	55.7	1	.	.	.	3	69.4
Aquitaine	102	34.1	44	34.1	54	34.2	1	.	2	.	1	100.0
Auvergne	29	34.0	10	40.0	16	27.5	1	100.0	.	.	1	.
Basse Normandie	33	34.1	11	18.2	21	39.2	.	.	.	.	1	100.0
Bourgogne	32	23.5	15	20.0	17	26.6	.	.	.	.	.	.
Bretagne	70	35.7	26	42.3	41	30.7	1	100.0	.	.	1	.
Centre	44	39.7	19	31.6	25	46.1	.	.	.	.	.	.
Champagne Ardenne	21	44.2	8	25.0	13	56.5	.	.	.	.	.	.
Corse	10	23.8	6	16.7	4	35.9	.	.	.	.	.	.
Franche-Comté	37	36.3	12	41.7	25	33.7	.	.	.	.	.	.
Haute Normandie	45	36.2	14	28.6	30	36.8	1	100.0	.	.	.	.
Ile-de-France	413	43.9	147	35.4	240	48.4	6	49.2	3	32.4	17	53.3
Languedoc Roussillon	77	30.2	27	25.9	49	33.4	.	.	.	.	1	.
Limousin	21	25.2	8	12.5	12	36.0	.	.	.	.	1	.
Lorraine	45	26.6	18	27.8	20	29.4	6	18.4	1	.	.	.
Midi-Pyrénées	94	39.3	32	37.5	58	42.5	.	.	2	.	1	.
Nord Pas de Calais	116	38.5	33	33.3	71	43.9	12	20.0	.	.	.	.
Pays de la Loire	70	38.2	32	21.9	36	51.8	1	100.0	1	.	.	.
Picardie	30	29.2	12	16.7	18	37.7	.	.	.	.	.	.
Poitou-Charentes	40	46.5	19	47.4	21	45.7	.	.	.	.	.	.
Provence-Alpes-Côte d'Azur	152	38.5	83	32.5	59	46.1	4	23.0	1	100.0	4	50.9
Rhône-Alpes	189	42.4	79	41.9	101	42.3	4	.	1	100.0	4	76.9
<b>France métropolitaine</b>	<b>1 729</b>	<b>38.9</b>	<b>678</b>	<b>33.5</b>	<b>964</b>	<b>42.5</b>	<b>39</b>	<b>32.0</b>	<b>11</b>	<b>26.8</b>	<b>37</b>	<b>52.4</b>
D.O.M.	32	27.6	13	23.1	19	30.7	.	.	.	.	.	.
France entière	1 762	38.7	691	33.3	983	42.3	39	32.0	11	26.8	37	52.4

Avertissement : sur la cohérence des totaux, voir avertissement page 16

Tableau 21 b. Pourcentage des médecins par région et tranche d'âge

NEUROLOGIE	- de 30 ans	30 à 34 ans	35 à 39 ans	40 à 44 ans	45 à 49 ans	50 à 54 ans	55 à 59 ans	60 à 64 ans	65 à 70 ans	+ de 70 ans	Total En %	Age moyen
Alsace	.	16.4	20.4	19.9	19.1	13.3	9.2	1.6	.	.	100.0	43.2
Aquitaine	.	2.7	26.8	19.9	20.8	15.4	9.8	1.5	1.5	1.5	100.0	45.5
Auvergne	.	15.7	18.3	14.4	22.2	18.8	3.5	.	7.2	.	100.0	44.3
Basse Normandie	3.1	.	29.0	10.8	23.8	23.7	6.6	3.1	.	.	100.0	45.0
Bourgogne	.	17.9	20.3	16.0	12.6	16.7	13.3	3.1	.	.	100.0	44.3
Bretagne	3.5	16.2	13.0	23.7	16.4	19.0	5.0	3.3	.	.	100.0	43.2
Centre	2.5	10.0	17.4	27.0	9.2	14.8	14.4	2.3	.	2.3	100.0	45.2
Champagne Ardenne	5.5	16.8	4.9	32.9	20.0	15.1	4.9	.	.	.	100.0	42.7
Corse	.	13.4	23.8	.	10.5	31.4	20.9	.	.	.	100.0	46.5
Franche-Comté	.	16.7	22.6	25.6	20.4	12.0	.	2.7	.	.	100.0	42.1
Haute Normandie	.	9.8	17.1	23.3	9.1	21.1	14.6	2.5	2.5	.	100.0	46.0
Ile-de-France	0.8	12.2	17.3	18.2	20.5	15.6	10.7	2.3	0.7	1.7	100.0	45.1
Languedoc Roussillon	3.2	16.9	21.8	16.4	14.8	10.7	11.7	3.0	1.6	.	100.0	43.3
Limousin	.	5.1	15.0	20.4	34.3	15.3	.	9.9	.	.	100.0	46.2
Lorraine	4.7	2.5	12.2	31.6	16.2	23.0	7.5	2.5	.	.	100.0	45.2
Midi-Pyrénées	.	11.8	14.4	19.0	21.7	22.1	9.8	1.3	.	.	100.0	45.0
Nord Pas de Calais	1.0	14.7	20.5	21.0	23.5	8.4	8.9	1.0	.	1.0	100.0	43.2
Pays de la Loire	.	13.0	28.5	15.3	14.7	17.7	10.7	.	.	.	100.0	43.9
Picardie	7.5	.	35.1	21.9	21.4	10.9	3.3	.	.	.	100.0	42.1
Poitou-Charentes	.	10.1	31.3	15.2	13.1	20.0	10.1	.	.	.	100.0	43.7
Provence-Alpes-Côte d'Azur	0.8	13.2	19.1	18.8	15.2	14.7	13.8	3.2	1.3	.	100.0	44.9
Rhône-Alpes	1.1	14.0	19.0	17.5	17.0	15.1	9.5	6.2	.	0.6	100.0	44.6
<b>France métropolitaine</b>	<b>1.2</b>	<b>12.0</b>	<b>19.6</b>	<b>19.3</b>	<b>18.4</b>	<b>15.8</b>	<b>9.8</b>	<b>2.5</b>	<b>0.6</b>	<b>0.7</b>	<b>100.0</b>	<b>44.5</b>
D.O.M.	.	7.3	14.4	22.0	18.6	12.4	21.5	.	3.8	.	100.0	47.3
France entière	1.1	11.9	19.5	19.3	18.4	15.8	10.1	2.5	0.7	0.7	100.0	44.5



Tableau 21 c. Pourcentage des médecins par secteur d'activité et tranche d'âge

	Age moyen	Effectif	- de 30 ans	30 à 34 ans	35 à 39 ans	40 à 44 ans	45 à 49 ans	50 à 54 ans	55 à 59 ans	60 à 64 ans	65 à 69 ans	70 ans et +	TOTAL En %
<b>NEUROLOGIE</b>													
<b>Total médecins</b>	<b>44.5</b>	<b>1 729</b>	<b>1.2</b>	<b>12.0</b>	<b>19.6</b>	<b>19.3</b>	<b>18.4</b>	<b>15.8</b>	<b>9.8</b>	<b>2.5</b>	<b>0.6</b>	<b>0.7</b>	<b>100.0</b>
<b>Secteur d'activité</b>													
Hôpital public	42.8	964	1.8	17.4	23.0	19.8	13.6	12.4	8.3	2.7	0.4	0.6	100.0
Hôpital privé PSPH	46.9	39	.	8.7	2.6	23.3	23.4	23.9	15.5	2.6	.	.	100.0
Hôpital privé non PSPH	45.8	11	.	.	9.7	35.7	27.8	17.9	8.9	.	.	.	100.0
Centre de santé	58.0	1	.	.	.	.	.	.	100.0	.	.	.	100.0
Cabinet individuel	47.1	379	0.5	4.2	16.1	16.9	23.0	22.2	12.1	2.6	1.1	1.3	100.0
Cabinet de groupe	45.9	260	.	6.2	15.0	20.3	27.3	16.5	13.1	1.6	.	.	100.0
Exercice en Société	44.4	39	2.6	2.6	20.5	23.1	28.2	20.5	2.6	.	.	.	100.0
Prévention	52.9	3	.	.	.	.	67.2	.	.	.	.	32.8	100.0
Etablissement social	49.2	4	.	.	.	22.5	25.1	29.3	23.1	.	.	.	100.0
Enseignement et Recherche	51.4	13	.	7.2	15.3	8.7	14.5	30.3	.	.	16.8	7.2	100.0
Contrôle	51.9	4	.	.	.	29.0	.	38.9	.	32.1	.	.	100.0
Administration	31.0	1	.	100.0	.	.	.	.	.	.	.	.	100.0
Labos et indust. de santé	41.3	3	.	.	33.3	33.3	33.3	.	.	.	.	.	100.0
Autres secteurs	42.3	7	.	13.8	55.2	.	.	15.0	.	16.1	.	.	100.0

Tableau 21 d. Pourcentage des médecins par secteur d'activité selon la tranche d'âge

	Effectif	- de 30 ans	30 à 34 ans	35 à 39 ans	40 à 44 ans	45 à 49 ans	50 à 54 ans	55 à 59 ans	60 à 64 ans	65 à 69 ans	70 ans et +	TOTAL En %
<b>NEUROLOGIE</b>												
<b>Total médecins</b>	<b>1 729</b>	<b>100.0</b>	<b>100.0</b>	<b>100.0</b>	<b>100.0</b>	<b>100.0</b>	<b>100.0</b>	<b>100.0</b>	<b>100.0</b>	<b>100.0</b>	<b>100.0</b>	<b>100.0</b>
<b>Secteur d'activité</b>												
Hôpital public	964	85.1	81.0	65.4	57.1	41.2	43.6	47.1	59.7	34.3	50.0	55.7
Hôpital privé PSPH	39	.	1.6	0.3	2.7	2.9	3.4	3.6	2.4	.	.	2.3
Hôpital privé non PSPH	11	.	.	0.3	1.2	1.0	0.7	0.6	.	.	.	0.6
Centre de santé	1	.	.	.	.	.	.	0.6	.	.	.	0.1
Cabinet individuel	379	9.9	7.7	18.0	19.2	27.3	30.7	27.0	22.9	36.3	41.8	21.9
Cabinet de groupe	260	.	7.7	11.5	15.9	22.3	15.7	20.0	9.5	.	.	15.0
Exercice en Société	39	5.0	0.5	2.4	2.7	3.5	2.9	0.6	.	.	.	2.3
Prévention	3	.	.	.	.	0.6	.	.	.	8.9	.	0.2
Etablissement social	4	.	.	.	0.3	0.3	0.5	0.6	.	.	.	0.3
Enseignement et Recherche	13	.	0.5	0.6	0.4	0.6	1.5	.	.	20.5	8.2	0.8
Contrôle	4	.	.	.	0.3	.	0.5	.	2.8	.	.	0.2
Administration	1	.	0.5	.	.	.	.	.	.	.	.	0.1
Labos et indust. de santé	3	.	.	0.3	0.3	0.3	.	.	.	.	.	0.2
Autres secteurs	7	.	0.5	1.2	.	.	0.4	.	2.7	.	.	0.4

Tableau 21 e. Pourcentage des médecins par tranche d'unité urbaine et tranche d'âge

TRANCHE D'UNITE URBAINE	% Fem	Effectif	- de 30 ans	30 à 34 ans	35 à 39 ans	40 à 44 ans	45 à 49 ans	50 à 54 ans	55 à 59 ans	60 à 64 ans	65 à 69 ans	70 ans et +	TOTAL En %
<b>Ensemble</b>	<b>38.9</b>	<b>1 729</b>	<b>1.2</b>	<b>12.0</b>	<b>19.6</b>	<b>19.3</b>	<b>18.4</b>	<b>15.8</b>	<b>9.8</b>	<b>2.5</b>	<b>0.6</b>	<b>0.7</b>	<b>100.0</b>
Commune rurale	55.5	5	.	18.5	.	18.5	22.8	40.2	.	.	.	.	100.0
U. u. de moins de 5 000 hab.	34.3	7	.	16.0	15.0	.	33.0	16.6	19.3	.	.	.	100.0
de 5 000 à - de 10 000 hab.	33.3	9	.	10.8	21.6	21.6	11.7	23.6	10.8	.	.	.	100.0
de 10 000 à - de 20 000 hab.	20.1	28	.	3.6	40.8	3.6	22.6	7.2	18.5	3.6	.	.	100.0
de 20 000 à - de 50 000 hab.	41.7	145	.	9.5	17.3	24.3	19.5	16.6	10.5	2.2	.	.	100.0
de 50 000 à - de 100 000 hab.	29.5	209	1.0	8.1	20.5	21.5	21.1	17.6	8.3	1.4	.	0.5	100.0
de 100 000 à - de 200 000 hab.	29.8	190	3.4	7.6	24.3	19.2	17.9	17.0	9.4	1.1	.	.	100.0
de 200 000 à - de 2 000 000 hab.	40.9	733	1.1	14.8	19.3	19.1	16.4	14.9	9.3	3.4	1.1	0.5	100.0
Agglomération parisienne	44.5	403	0.8	12.3	17.2	18.1	20.0	15.8	11.0	2.3	0.8	1.7	100.0

Tableau 22a. Effectifs des médecins par région et secteur d'activité

NEPHROLOGIE	Total Métropole		Cabinet		Hôpital public		Hôpital privé PSPH non lucratif		Hôpital privé non PSPH lucratif		Autres	
	Nombre	Femmes en %	Nombre	Femmes en %	Nombre	Femmes en %	Nombre	Femmes en %	Nombre	Femmes en %	Nombre	Femmes en %
Alsace	24	32.0	3	66.7	18	26.5	2	44.4	1	.	.	.
Aquitaine	49	23.0	18	11.1	26	29.7	.	.	2	.	3	50.0
Auvergne	22	25.6	2	50.0	16	22.7	.	.	2	50.0	2	.
Basse Normandie	22	26.3	1	.	20	23.9	.	.	1	100.0	.	.
Bourgogne	24	10.1	.	.	24	10.1	.	.	.	.	.	.
Bretagne	52	38.4	1	.	42	42.6	.	.	5	24.9	5	22.0
Centre	40	33.3	10	20.0	22	47.2	.	.	6	.	2	50.0
Champagne Ardenne	23	23.3	.	.	20	21.9	.	.	3	32.2	.	.
Corse	7	18.2	2	.	5	25.5	.	.	.	.	.	.
Franche-Comté	20	25.9	.	.	20	25.9	.	.	.	.	.	.
Haute Normandie	30	33.6	5	20.0	19	37.3	3	.	3	66.7	.	.
Ile-de-France	256	32.8	59	28.8	137	34.7	24	22.3	20	25.0	16	55.9
Languedoc Roussillon	61	38.2	12	16.7	35	39.9	3	.	8	69.8	4	52.1
Limousin	19	11.1	.	.	18	11.7	.	.	.	.	1	.
Lorraine	33	29.9	8	12.5	20	38.3	4	.	1	100.0	.	.
Midi-Pyrénées	61	24.7	19	31.6	38	21.3	.	.	3	.	1	100.0
Nord Pas de Calais	47	22.1	7	.	39	26.7	1	.	.	.	.	.
Pays de la Loire	63	40.9	3	33.3	58	42.8	.	.	.	.	2	.
Picardie	31	22.2	3	.	27	25.6	.	.	1	.	.	.
Poitou-Charentes	21	22.3	.	.	21	22.3	.	.	.	.	.	.
Provence-Alpes-Côte d'Azur	98	21.5	41	17.1	44	21.5	.	.	13	34.9	.	.
Rhône-Alpes	110	24.0	11	18.4	77	23.0	3	33.0	12	36.6	7	17.4
<b>France métropolitaine</b>	<b>1 114</b>	<b>28.5</b>	<b>205</b>	<b>21.5</b>	<b>744</b>	<b>29.9</b>	<b>40</b>	<b>18.5</b>	<b>82</b>	<b>33.0</b>	<b>43</b>	<b>39.5</b>
D.O.M.	29	19.7	8	12.5	18	25.4	.	.	2	.	.	.
France entière	1 143	28.3	213	21.1	763	29.8	40	18.5	84	32.1	43	39.5

Avertissement : sur la cohérence des totaux, voir avertissement page 16

Tableau 22 b. Pourcentage des médecins par région et tranche d'âge

NEPHROLOGIE	- de 30 ans	30 à 34 ans	35 à 39 ans	40 à 44 ans	45 à 49 ans	50 à 54 ans	55 à 59 ans	60 à 64 ans	65 à 70 ans	+ de 70 ans	Total En %	Age moyen
Alsace	.	28.6	28.9	15.3	13.3	8.8	.	5.1	.	.	100.0	40.7
Aquitaine	.	6.4	10.8	17.7	14.3	17.8	24.7	2.0	6.4	.	100.0	49.2
Auvergne	.	5.2	9.9	15.0	13.9	20.9	24.9	4.9	5.2	.	100.0	49.2
Basse Normandie	.	5.5	21.7	32.1	15.4	20.7	4.6	.	.	.	100.0	44.1
Bourgogne	.	.	20.2	43.0	22.2	14.6	.	.	.	.	100.0	44.1
Bretagne	.	6.8	15.6	18.0	17.9	19.9	15.3	6.4	.	.	100.0	47.4
Centre	.	5.8	13.7	29.4	22.2	18.0	10.9	.	.	.	100.0	45.4
Champagne Ardenne	.	4.8	14.3	19.7	9.8	28.6	13.8	9.0	.	.	100.0	48.0
Corse	.	.	.	17.5	35.7	.	46.8	.	.	.	100.0	50.8
Franche-Comté	.	12.9	25.9	11.6	19.3	6.5	12.3	11.6	.	.	100.0	44.7
Haute Normandie	.	14.7	15.6	25.9	11.0	8.3	20.9	.	3.7	.	100.0	45.1
Ile-de-France	0.4	11.1	11.5	19.1	15.8	14.4	15.4	7.3	2.5	2.4	100.0	47.6
Languedoc Roussillon	2.1	11.9	10.9	10.1	17.1	22.5	21.6	3.7	.	.	100.0	47.0
Limousin	.	27.7	11.1	5.5	17.3	5.2	21.5	11.7	.	.	100.0	45.5
Lorraine	.	6.7	9.0	19.8	20.3	27.1	3.4	10.2	3.4	.	100.0	48.2
Midi-Pyrénées	.	8.2	10.2	15.7	18.3	21.8	17.5	5.0	1.6	1.7	100.0	48.5
Nord Pas de Calais	.	9.9	24.0	12.3	23.2	9.7	20.9	.	.	.	100.0	45.0
Pays de la Loire	.	18.7	16.6	18.6	11.0	14.5	16.9	3.8	.	.	100.0	44.6
Picardie	.	7.3	7.0	28.7	32.5	14.7	9.8	.	.	.	100.0	45.3
Poitou-Charentes	.	14.9	11.0	26.2	22.0	5.0	15.7	5.2	.	.	100.0	44.8
Provence-Alpes-Côte d'Azur	1.2	11.2	17.6	18.3	17.0	17.9	13.5	1.0	2.3	.	100.0	45.4
Rhône-Alpes	1.1	9.3	14.6	19.8	24.1	13.2	12.0	5.0	.	0.9	100.0	45.4
<b>France métropolitaine</b>	<b>0.4</b>	<b>10.5</b>	<b>14.2</b>	<b>19.2</b>	<b>17.9</b>	<b>15.9</b>	<b>15.1</b>	<b>4.5</b>	<b>1.5</b>	<b>0.7</b>	<b>100.0</b>	<b>46.4</b>
D.O.M.	.	4.7	3.7	26.7	8.2	28.0	21.7	7.0	.	.	100.0	49.2
France entière	0.4	10.4	13.9	19.4	17.7	16.2	15.3	4.6	1.4	0.7	100.0	46.5

Tableau 22 c. Pourcentage des médecins par secteur d'activité et tranche d'âge

	Age moyen	Effectif	- de 30 ans	30 à 34 ans	35 à 39 ans	40 à 44 ans	45 à 49 ans	50 à 54 ans	55 à 59 ans	60 à 64 ans	65 à 69 ans	70 ans et +	TOTAL En %
<b>NEPHROLOGIE</b>													
<b>Total médecins</b>	<b>46.4</b>	<b>1 114</b>	<b>0.4</b>	<b>10.5</b>	<b>14.2</b>	<b>19.2</b>	<b>17.9</b>	<b>15.9</b>	<b>15.1</b>	<b>4.5</b>	<b>1.5</b>	<b>0.7</b>	<b>100.0</b>
<b>Secteur d'activité</b>													
Hôpital public	45.4	744	0.6	13.6	15.2	21.3	16.4	13.5	13.1	3.7	1.6	1.0	100.0
Hôpital privé PSPH	51.3	40	.	8.4	5.7	14.0	5.4	22.9	21.2	17.1	5.3	.	100.0
Hôpital privé non PSPH	48.6	82	.	1.5	12.3	18.8	19.1	23.0	18.9	4.9	1.5	.	100.0
Centre de santé	53.3	7	.	.	14.3	.	.	42.8	28.7	14.3	.	.	100.0
Cabinet individuel	46.7	109	.	8.3	11.0	14.7	31.2	15.6	14.7	4.6	.	.	100.0
Cabinet de groupe	47.8	62	.	3.2	14.5	19.4	16.1	21.0	22.6	3.2	.	.	100.0
Exercice en Société	48.8	34	.	.	17.7	6.0	29.4	17.6	26.4	2.9	.	.	100.0
Prévention	50.0	1	.	.	.	.	.	100.0	.	.	.	.	100.0
Etablissement social	45.8	2	.	.	.	39.8	60.2	.	.	.	.	.	100.0
Enseignement et Recherche	56.0	4	.	24.2	.	.	.	.	.	52.2	23.6	.	100.0
Contrôle	56.5	4	.	.	.	.	.	22.9	77.1	.	.	.	100.0
Autre établissement sanitaire	47.8	11	.	.	19.5	19.8	19.8	8.9	22.4	9.5	.	.	100.0
Labos et indust. de santé	54.0	1	.	.	.	.	.	100.0	.	.	.	.	100.0
Autres secteurs	49.8	12	.	.	18.7	9.5	16.2	47.1	.	.	.	8.5	100.0

Tableau 22 d. Pourcentage des médecins par secteur d'activité selon la tranche d'âge

	Effectif	- de 30 ans	30 à 34 ans	35 à 39 ans	40 à 44 ans	45 à 49 ans	50 à 54 ans	55 à 59 ans	60 à 64 ans	65 à 69 ans	70 ans et +	TOTAL En %
<b>NEPHROLOGIE</b>												
<b>Total médecins</b>	<b>1 114</b>	<b>100.0</b>	<b>100.0</b>	<b>100.0</b>	<b>100.0</b>	<b>100.0</b>	<b>100.0</b>	<b>100.0</b>	<b>100.0</b>	<b>100.0</b>	<b>100.0</b>	<b>100.0</b>
<b>Secteur d'activité</b>												
Hôpital public	744	100.0	85.9	71.6	74.1	61.2	56.7	58.0	54.4	73.3	87.6	66.8
Hôpital privé PSPH	40	.	2.9	1.4	2.6	1.1	5.2	5.1	13.6	13.2	.	3.6
Hôpital privé non PSPH	82	.	1.0	6.4	7.2	7.8	10.7	9.2	7.9	7.5	.	7.3
Centre de santé	7	.	.	0.6	.	.	1.7	1.2	1.9	.	.	0.6
Cabinet individuel	109	.	7.7	7.6	7.5	17.0	9.6	9.5	9.9	.	.	9.8
Cabinet de groupe	62	.	1.7	5.7	5.6	5.0	7.3	8.3	3.9	.	.	5.6
Exercice en Société	34	.	.	3.8	0.9	5.0	3.4	5.4	2.0	.	.	3.1
Prévention	1	.	.	.	.	.	0.6	.	.	.	.	0.1
Etablissement social	2	.	.	.	0.5	0.7	.	.	.	.	.	0.2
Enseignement et Recherche	4	.	0.9	.	.	.	.	.	4.3	6.0	.	0.4
Contrôle	4	.	.	.	.	.	0.5	1.9	.	.	.	0.4
Autre établissement sanitaire	11	.	.	1.4	1.0	1.1	0.6	1.5	2.1	.	.	1.0
Labos et indust. de santé	1	.	.	.	.	.	0.6	.	.	.	.	0.1
Autres secteurs	12	.	.	1.4	0.5	1.0	3.2	.	.	.	12.4	1.1

Tableau 22 e. Pourcentage des médecins par tranche d'unité urbaine et tranche d'âge

TRANCHE D'UNITE URBAINE	% Fem	Effectif	- de 30 ans	30 à 34 ans	35 à 39 ans	40 à 44 ans	45 à 49 ans	50 à 54 ans	55 à 59 ans	60 à 64 ans	65 à 69 ans	70 ans et +	TOTAL En %
Ensemble	28.5	1 114	0.4	10.5	14.2	19.2	17.9	15.9	15.1	4.5	1.5	0.7	100.0
Commune rurale	.	2	.	.	.	.	44.8	.	.	55.2	.	.	100.0
U. u. de moins de 5 000 hab.	78.4	5	.	.	26.6	.	25.8	47.6	.	.	.	.	100.0
de 5 000 à - de 10 000 hab.	25.3	5	.	.	27.2	25.3	.	.	47.4	.	.	.	100.0
de 10 000 à - de 20 000 hab.	16.4	18	.	.	10.9	12.2	31.2	28.3	11.9	5.5	.	.	100.0
de 20 000 à - de 50 000 hab.	22.1	108	.	4.2	9.6	23.9	23.5	25.5	12.3	0.9	.	.	100.0
de 50 000 à - de 100 000 hab.	23.8	149	.	3.2	13.8	21.1	28.3	16.5	12.1	5.1	.	.	100.0
de 100 000 à - de 200 000 hab.	25.4	133	.	13.4	14.2	16.5	13.5	20.1	17.1	5.0	.	.	100.0
de 200 000 à - de 2 000 000 hab.	30.1	447	0.8	13.9	16.8	18.4	15.2	12.9	15.9	3.5	2.2	0.5	100.0
Agglomération parisienne	33.2	247	0.4	11.5	11.5	19.8	15.5	13.3	15.6	7.1	2.6	2.5	100.0

Tableau 23a. Effectifs des médecins par région et secteur d'activité

PEDIATRIE	Total Métropole		Cabinet		Hôpital public		Hôpital privé PSPH non lucratif		Hôpital privé non PSPH lucratif		Autres	
	Nombre	Femmes en %	Nombre	Femmes en %	Nombre	Femmes en %	Nombre	Femmes en %	Nombre	Femmes en %	Nombre	Femmes en %
Alsace	177	52.1	91	46.2	60	49.9	6	20.6	.	.	21	94.3
Aquitaine	274	56.4	121	54.5	100	41.1	3	.	.	.	50	94.9
Auvergne	94	53.4	45	48.9	45	53.1	1	100.0	.	.	3	100.0
Basse Normandie	114	48.0	37	40.5	71	49.3	1	100.0	.	.	4	74.8
Bourgogne	122	54.2	40	39.8	55	51.5	2	.	1	.	23	94.9
Bretagne	245	63.3	107	61.7	93	55.0	15	68.9	4	75.0	26	95.4
Centre	209	54.8	85	48.2	94	52.1	.	.	2	50.0	28	84.6
Champagne Ardenne	104	56.0	45	51.1	47	51.7	1	100.0	.	.	11	90.3
Corse	18	52.6	11	63.6	6	22.1	.	.	.	.	1	100.0
Franche-Comté	89	58.6	36	61.1	44	53.0	.	.	1	100.0	8	71.3
Haute Normandie	143	67.1	41	61.0	72	59.3	.	.	1	100.0	30	93.1
Ile-de-France	2 029	64.5	885	59.3	780	61.4	63	61.4	11	46.6	290	89.5
Languedoc Roussillon	257	55.3	111	43.2	107	59.2	6	79.8	7	36.7	25	91.1
Limousin	48	53.9	19	42.1	26	58.7	.	.	.	.	2	100.0
Lorraine	233	50.1	95	50.5	101	46.4	15	25.5	3	35.8	19	89.1
Midi-Pyrénées	288	54.3	144	45.1	107	55.8	3	62.4	4	50.0	30	93.5
Nord Pas de Calais	385	57.2	95	43.2	233	59.3	19	43.9	2	100.0	36	85.2
Pays de la Loire	217	58.9	83	55.4	103	53.8	5	75.0	.	.	26	87.4
Picardie	162	45.2	54	37.0	89	41.9	.	.	.	.	19	83.3
Poitou-Charentes	108	53.3	44	47.7	48	54.2	1	.	.	.	15	71.6
Provence-Alpes-Côte d'Azur	623	54.1	329	45.6	183	50.8	13	55.5	6	37.9	92	91.4
Rhône-Alpes	612	57.8	306	54.3	224	55.7	7	41.3	3	.	71	83.2
<b>France métropolitaine</b>	<b>6 549</b>	<b>58.3</b>	<b>2 824</b>	<b>52.5</b>	<b>2 685</b>	<b>55.4</b>	<b>163</b>	<b>53.4</b>	<b>46</b>	<b>46.9</b>	<b>831</b>	<b>89.2</b>
D.O.M.	178	44.2	67	49.3	91	39.2	6	21.1	.	.	14	62.9
France entière	6 727	58.0	2 891	52.4	2 776	54.9	170	52.2	46	46.9	844	88.8

Avertissement : sur la cohérence des totaux, voir avertissement page 16

Tableau 23 b. Pourcentage des médecins par région et tranche d'âge

PEDIATRIE	- de 30 ans	30 à 34 ans	35 à 39 ans	40 à 44 ans	45 à 49 ans	50 à 54 ans	55 à 59 ans	60 à 64 ans	65 à 70 ans	+ de 70 ans	Total En %	Age moyen
Alsace	1.4	7.8	8.3	12.9	26.2	19.0	14.3	8.2	1.2	0.6	100.0	48.0
Aquitaine	1.6	7.1	10.4	10.8	21.3	16.1	17.0	11.0	3.5	1.1	100.0	49.2
Auvergne	1.2	10.2	16.2	12.1	13.8	13.6	21.0	7.7	4.2	.	100.0	47.6
Basse Normandie	.	6.2	10.1	13.2	20.3	21.1	22.2	6.0	0.9	.	100.0	48.8
Bourgogne	1.9	5.7	10.6	9.0	19.2	16.7	17.6	14.6	3.8	0.9	100.0	50.0
Bretagne	.	6.2	11.8	11.4	25.2	23.3	17.2	4.0	0.8	.	100.0	48.0
Centre	.	2.7	10.5	14.9	21.0	20.2	20.6	8.5	1.0	0.5	100.0	49.5
Champagne Ardenne	.	6.5	11.4	19.3	20.8	17.9	15.2	8.0	1.0	.	100.0	47.8
Corse	.	.	11.2	14.0	18.3	16.7	33.5	.	.	6.4	100.0	51.4
Franche-Comté	.	7.1	10.6	22.6	11.1	23.6	17.7	7.4	.	.	100.0	47.7
Haute Normandie	.	10.1	11.6	9.4	19.7	22.8	17.5	6.7	2.2	.	100.0	48.1
Ile-de-France	0.2	7.7	8.1	11.4	18.4	20.2	15.6	8.5	5.5	4.4	100.0	50.6
Languedoc Roussillon	.	9.8	13.1	12.1	14.9	21.8	18.4	6.5	2.3	1.2	100.0	48.2
Limousin	2.5	13.6	11.1	11.8	13.0	10.9	26.1	11.0	.	.	100.0	47.6
Lorraine	.	6.2	9.5	13.1	17.9	23.4	20.7	6.9	2.4	.	100.0	49.2
Midi-Pyrénées	1.1	7.3	13.0	11.2	19.1	20.5	17.0	9.1	1.7	.	100.0	48.3
Nord Pas de Calais	0.6	10.3	9.5	16.0	19.1	19.2	15.9	4.8	2.9	1.8	100.0	47.8
Pays de la Loire	.	7.4	13.4	14.4	15.9	21.0	19.6	5.8	2.5	.	100.0	48.2
Picardie	1.4	4.1	10.4	13.0	29.5	15.9	18.7	4.4	2.7	.	100.0	48.3
Poitou-Charentes	1.0	4.0	12.0	14.7	21.9	17.4	18.3	10.7	.	.	100.0	48.8
Provence-Alpes-Côte d'Azur	0.8	6.7	8.4	11.9	21.6	22.7	16.2	8.2	2.6	1.1	100.0	49.1
Rhône-Alpes	0.8	10.4	12.1	11.1	17.7	18.0	16.0	9.2	4.0	0.7	100.0	48.3
<b>France métropolitaine</b>	<b>0.5</b>	<b>7.6</b>	<b>10.0</b>	<b>12.3</b>	<b>19.4</b>	<b>20.0</b>	<b>17.0</b>	<b>8.0</b>	<b>3.4</b>	<b>1.8</b>	<b>100.0</b>	<b>49.2</b>
D.O.M.	.	9.5	9.2	14.5	17.1	16.8	22.7	4.7	3.4	2.0	100.0	49.0
France entière	0.5	7.7	10.0	12.4	19.3	19.9	17.1	7.9	3.4	1.8	100.0	49.2

Tableau 23 c. Pourcentage des médecins par secteur d'activité et tranche d'âge

	Age moyen	Effectif	- de 30 ans	30 à 34 ans	35 à 39 ans	40 à 44 ans	45 à 49 ans	50 à 54 ans	55 à 59 ans	60 à 64 ans	65 à 69 ans	70 ans et +	TOTAL En %
<b>PEDIATRIE</b>													
<b>Total médecins</b>	<b>49.2</b>	<b>6 549</b>	<b>0.5</b>	<b>7.6</b>	<b>10.0</b>	<b>12.3</b>	<b>19.4</b>	<b>20.0</b>	<b>17.0</b>	<b>8.0</b>	<b>3.4</b>	<b>1.8</b>	<b>100.0</b>
<b>Secteur d'activité</b>													
Hôpital public	45.5	2 685	1.2	14.5	17.1	18.5	15.5	12.1	10.5	6.4	2.6	1.6	100.0
Hôpital privé PSPH	48.3	163	.	12.2	9.4	13.5	19.6	20.4	11.6	6.4	5.5	1.4	100.0
Hôpital privé non PSPH	51.4	46	.	2.6	4.7	9.6	22.8	23.8	24.8	2.2	7.3	2.2	100.0
Centre de santé	56.1	34	.	6.3	.	6.2	15.1	26.1	6.5	14.0	14.4	11.4	100.0
Cabinet individuel	52.4	1 685	.	.	3.4	.	35.7	24.8	18.0	10.3	3.8	4.0	100.0
Cabinet de groupe	49.9	1 096	0.1	2.4	4.3	6.9	22.4	23.4	23.1	10.3	4.5	2.6	100.0
Exercice en Société	49.9	43	.	3.4	7.8	11.5	24.1	24.9	18.5	7.6	1.6	0.5	100.0
Prévention	53.9	340	.	2.3	9.3	11.6	18.6	30.2	18.6	7.0	2.3	.	100.0
Etablissement social	52.0	97	.	0.3	1.3	4.7	16.2	35.1	25.7	9.0	5.8	1.7	100.0
Enseignement et Recherche	59.6	21	.	3.3	7.5	2.2	18.3	29.4	27.6	6.4	4.2	1.2	100.0
Contrôle	56.0	17	.	.	10.0	5.1	9.8	13.9	9.4	9.6	14.7	27.6	100.0
Administration	52.8	280	.	.	.	.	19.8	25.9	25.4	11.4	11.8	5.7	100.0
Autre établissement sanitaire	59.6	2	.	1.4	1.2	4.6	22.8	30.8	25.4	9.9	2.7	1.1	100.0
Labos et indust. de santé	49.6	10	.	.	.	.	.	.	49.2	50.8	.	.	100.0
Autres secteurs	53.3	29	.	.	.	19.3	30.0	30.4	10.1	10.1	.	.	100.0

Tableau 23 d. Pourcentage des médecins par secteur d'activité selon la tranche d'âge

	Effectif	- de 30 ans	30 à 34 ans	35 à 39 ans	40 à 44 ans	45 à 49 ans	50 à 54 ans	55 à 59 ans	60 à 64 ans	65 à 69 ans	70 ans et +	TOTAL En %
<b>PEDIATRIE</b>												
<b>Total médecins</b>	<b>6 549</b>	<b>100.0</b>	<b>100.0</b>	<b>100.0</b>	<b>100.0</b>	<b>100.0</b>	<b>100.0</b>	<b>100.0</b>	<b>100.0</b>	<b>100.0</b>	<b>100.0</b>	<b>100.0</b>
<b>Secteur d'activité</b>												
Hôpital public	2 685	97.0	77.9	69.8	61.7	32.8	24.7	25.3	33.1	31.7	37.0	41.0
Hôpital privé PSPH	163	.	4.0	2.3	2.7	2.5	2.5	1.7	2.0	4.1	1.9	2.5
Hôpital privé non PSPH	46	.	0.2	0.3	0.5	0.8	0.8	1.0	0.2	1.5	0.8	0.7
Dispensaire	34	.	0.4	.	0.3	0.4	0.7	0.2	0.9	2.2	3.3	0.5
Cabinet individuel	1 685	3.0	8.2	11.1	14.4	29.8	30.2	35.0	33.2	34.6	36.4	25.7
Cabinet de groupe	1 096	.	7.4	13.1	15.6	20.8	20.9	18.2	15.9	8.2	5.1	16.7
Exercice en Société	43	.	0.2	0.6	0.6	0.6	1.0	0.7	0.6	0.5	.	0.7
Prévention	340	.	0.2	0.7	2.0	4.3	9.1	7.9	5.9	9.0	5.0	5.2
Etablissement social	97	.	0.6	1.1	0.3	1.4	2.2	2.4	1.2	1.9	1.0	1.5
Enseignement et Recherche	21	.	.	0.3	0.1	0.2	0.2	0.2	0.4	1.4	5.0	0.3
Contrôle	17	.	.	.	.	0.3	0.3	0.4	0.4	0.9	0.8	0.3
Administration	280	.	0.8	0.5	1.6	5.0	6.6	6.4	5.3	3.4	2.6	4.3
Autre établissement sanitaire	2	.	.	.	.	.	.	0.1	0.2	.	.	0.0
Labos et indust. de santé	10	.	.	.	0.2	0.2	0.2	0.1	0.2	.	.	0.2
Autres secteurs	29	.	.	0.2	.	0.8	0.6	0.5	0.6	0.5	1.0	0.4

Tableau 23 e. Pourcentage des médecins par tranche d'unité urbaine et tranche d'âge

TRANCHE D'UNITE URBAINE	% Fem	Effectif	- de 30 ans	30 à 34 ans	35 à 39 ans	40 à 44 ans	45 à 49 ans	50 à 54 ans	55 à 59 ans	60 à 64 ans	65 à 69 ans	70 ans et +	TOTAL En %
<b>Ensemble</b>	<b>58.3</b>	<b>6 549</b>	<b>0.5</b>	<b>7.6</b>	<b>10.0</b>	<b>12.3</b>	<b>19.4</b>	<b>20.0</b>	<b>17.0</b>	<b>8.0</b>	<b>3.4</b>	<b>1.8</b>	<b>100.0</b>
Commune rurale	61.2	39	.	11.1	11.7	8.3	19.6	17.0	26.3	6.0	.	.	100.0
U. u. de moins de 5 000 hab.	85.4	36	.	5.6	8.4	14.9	39.0	11.8	17.6	2.8	.	.	100.0
de 5 000 à - de 10 000 hab.	66.7	103	.	4.9	6.3	9.1	31.6	21.3	18.8	5.1	1.0	2.0	100.0
de 10 000 à - de 20 000 hab.	46.5	260	.	3.4	5.5	15.1	24.2	19.5	23.1	8.2	0.8	0.4	100.0
de 20 000 à - de 50 000 hab.	48.5	579	0.4	2.1	9.6	12.8	22.6	22.1	19.8	9.4	1.1	.	100.0
de 50 000 à - de 100 000 hab.	49.7	657	0.3	5.2	10.6	14.0	23.3	20.0	17.3	7.2	1.5	0.5	100.0
de 100 000 à - de 200 000 hab.	54.3	563	0.6	6.8	11.9	14.2	18.6	20.4	16.1	8.3	2.7	0.4	100.0
de 200 000 à - de 2 000 000 hab.	58.9	2 385	0.9	10.1	11.8	12.3	17.5	19.5	16.4	7.5	3.1	0.8	100.0
Agglomération parisienne	65.3	1 929	0.2	8.0	8.1	10.9	18.0	20.1	15.9	8.5	5.7	4.7	100.0

Tableau 24 a. Effectifs des médecins par région et secteur d'activité

PNEUMOLOGIE	Total Métropole		Cabinet		Hôpital public		Hôpital privé PSPH non lucratif		Hôpital privé non PSPH lucratif		Autres	
	Nombre	Femmes en %	Nombre	Femmes en %	Nombre	Femmes en %	Nombre	Femmes en %	Nombre	Femmes en %	Nombre	Femmes en %
Alsace	90	31.1	32	21.9	47	44.5	11	.	.	.	.	.
Aquitaine	122	23.5	53	20.8	40	25.2	3	38.9	21	25.7	5	21.0
Auvergne	47	36.3	21	28.6	19	42.1	2	50.0	.	.	5	40.0
Basse Normandie	57	26.7	14	35.7	40	25.7	.	.	2	.	1	.
Bourgogne	67	21.4	22	22.7	40	17.3	2	.	.	.	2	100.0
Bretagne	132	37.7	41	29.1	78	41.3	4	67.7	4	.	6	59.0
Centre	79	25.8	25	16.0	49	33.3	4	.	.	.	1	.
Champagne Ardenne	55	22.3	24	12.5	28	29.5	1	.	1	.	1	100.0
Corse	13	15.4	8	25.0	5	.	.	.	.	.	.	.
Franche-Comté	50	36.0	17	17.6	30	45.3	2	50.0	.	.	.	.
Haute Normandie	73	28.4	21	23.8	44	33.3	6	.	.	.	2	44.1
Ile-de-France	521	40.8	142	27.5	269	46.8	63	42.3	10	9.9	37	54.7
Languedoc Roussillon	147	23.3	78	26.9	48	15.4	2	50.0	15	30.7	4	.
Limousin	36	8.3	16	18.8	12	.	7	.	1	.	.	.
Lorraine	79	32.6	28	25.0	39	38.8	12	30.2	.	.	.	.
Midi-Pyrénées	134	30.1	61	26.2	55	35.5	3	.	13	23.2	3	67.7
Nord Pas de Calais	170	28.1	66	10.6	87	38.9	9	25.8	1	.	7	67.0
Pays de la Loire	105	35.5	42	26.2	54	42.5	7	32.5	.	.	2	52.3
Picardie	69	17.6	20	5.0	43	25.7	5	.	1	.	.	.
Poitou-Charentes	56	25.9	23	21.7	31	24.2	.	.	1	100.0	1	100.0
Provence-Alpes-Côte d'Azur	283	30.6	141	22.0	112	36.4	11	46.6	10	33.4	10	67.8
Rhône-Alpes	249	36.7	105	29.5	116	41.7	17	33.6	5	21.9	6	82.2
<b>France métropolitaine</b>	<b>2 635</b>	<b>31.6</b>	<b>1 000</b>	<b>23.5</b>	<b>1 286</b>	<b>36.8</b>	<b>170</b>	<b>31.0</b>	<b>85</b>	<b>22.9</b>	<b>94</b>	<b>55.3</b>
D.O.M.	36	21.5	17	17.7	18	20.2	.	.	.	.	1	100.0
France entière	2 671	31.5	1 017	23.4	1 304	36.6	170	31.0	85	22.9	95	55.8

Avertissement : sur la cohérence des totaux, voir avertissement page 16

Tableau 24 b. Pourcentage des médecins par région et tranche d'âge

PNEUMOLOGIE	- de 30 ans	30 à 34 ans	35 à 39 ans	40 à 44 ans	45 à 49 ans	50 à 54 ans	55 à 59 ans	60 à 64 ans	65 à 69 ans	70 ans et +	Total En %	Age moyen
Alsace	.	8.1	19.2	10.1	25.8	11.0	12.1	5.0	7.4	1.3	100.0	47.8
Aquitaine	.	6.3	14.7	16.6	28.8	14.6	13.8	4.1	1.2	.	100.0	46.6
Auvergne	.	9.3	9.8	11.1	21.8	30.5	4.5	2.1	10.9	.	100.0	48.4
Basse Normandie	.	9.7	15.8	16.3	19.4	22.3	9.4	5.3	2.0	.	100.0	46.1
Bourgogne	.	12.0	10.3	15.2	15.8	30.5	4.9	5.0	3.0	3.4	100.0	47.7
Bretagne	0.8	14.7	16.3	13.6	23.2	21.0	8.6	1.7	.	.	100.0	44.4
Centre	1.4	2.9	12.9	25.1	15.3	26.1	13.5	1.5	1.3	.	100.0	47.1
Champagne Ardenne	.	10.2	15.1	20.9	12.1	27.8	10.0	3.9	.	.	100.0	45.8
Corse	.	.	.	.	50.0	17.5	17.1	7.7	7.7	.	100.0	52.4
Franche-Comté	.	6.9	16.4	13.3	25.4	13.6	18.3	6.1	.	.	100.0	46.8
Haute Normandie	.	6.1	15.8	14.3	18.9	22.6	10.0	10.4	.	1.9	100.0	48.2
Ile-de-France	0.6	9.2	15.5	17.0	18.8	21.6	8.3	3.5	1.6	3.7	100.0	46.9
Languedoc Roussillon	0.9	7.9	10.2	11.2	29.0	19.5	11.9	7.2	0.7	1.5	100.0	47.8
Limousin	.	2.8	15.2	12.2	29.2	29.4	8.5	2.8	.	.	100.0	47.3
Lorraine	.	6.9	5.2	13.2	30.8	29.9	13.9	.	.	.	100.0	47.4
Midi-Pyrénées	0.8	7.6	15.8	8.5	21.6	19.5	18.6	5.3	1.5	0.8	100.0	47.8
Nord Pas de Calais	1.4	13.1	13.1	15.4	26.0	16.7	8.7	4.3	0.6	0.7	100.0	45.3
Pays de la Loire	.	9.3	25.4	9.7	18.8	23.4	11.6	1.9	.	.	100.0	45.2
Picardie	1.6	9.4	11.5	11.5	13.8	27.7	16.8	4.6	3.1	.	100.0	47.5
Poitou-Charentes	.	11.5	3.8	17.1	29.3	23.8	7.3	5.4	1.8	.	100.0	47.3
Provence-Alpes-Côte d'Azur	1.2	4.9	8.5	13.2	26.7	25.3	10.4	7.1	1.6	1.1	100.0	48.5
Rhône-Alpes	0.9	10.0	16.7	14.3	20.9	20.5	11.7	2.7	0.9	1.4	100.0	46.0
<b>France métropolitaine</b>	<b>0.6</b>	<b>8.7</b>	<b>13.9</b>	<b>14.4</b>	<b>22.6</b>	<b>21.8</b>	<b>10.8</b>	<b>4.3</b>	<b>1.5</b>	<b>1.3</b>	<b>100.0</b>	<b>46.9</b>
D.O.M.	.	3.7	13.3	15.4	14.8	19.5	18.0	3.4	2.8	9.1	100.0	50.4
France entière	0.6	8.6	13.9	14.4	22.5	21.8	10.9	4.3	1.6	1.4	100.0	47.0

Tableau 24 c. Pourcentage des médecins par secteur d'activité et tranche d'âge

	Age moyen	Effectif	- de 30 ans	30 à 34 ans	35 à 39 ans	40 à 44 ans	45 à 49 ans	50 à 54 ans	55 à 59 ans	60 à 64 ans	65 à 69 ans	70 ans et +	TOTAL En %
<b>PNEUMOLOGIE</b>													
<b>Total médecins</b>	<b>46.9</b>	<b>2 635</b>	<b>0.6</b>	<b>8.7</b>	<b>13.9</b>	<b>14.4</b>	<b>22.6</b>	<b>21.8</b>	<b>10.8</b>	<b>4.3</b>	<b>1.5</b>	<b>1.3</b>	<b>100.0</b>
<b>Secteur d'activité</b>													
Hôpital public	45.1	1 286	1.2	12.7	17.7	18.3	18.1	15.5	10.2	3.6	1.3	1.3	100.0
Hôpital privé PSPH	48.7	170	.	8.9	12.2	10.2	15.1	31.5	11.2	6.2	2.6	2.1	100.0
Hôpital privé non PSPH	50.3	85	.	1.2	10.7	14.4	22.4	20.7	14.8	10.3	1.2	4.3	100.0
Dispensaire	50.8	20	.	5.3	16.1	4.8	19.1	14.7	20.7	9.6	5.2	4.5	100.0
Cabinet individuel	49.5	439	.	3.0	7.3	8.0	30.5	30.8	13.6	3.9	2.0	0.9	100.0
Cabinet de groupe	46.9	415	.	5.3	14.0	11.3	30.8	25.8	8.9	3.4	0.5	.	100.0
Exercice en Société	47.5	146	0.7	6.8	8.2	16.4	21.2	30.8	11.6	4.1	.	.	100.0
Prévention	56.4	24	.	.	.	9.0	13.5	27.8	8.4	28.9	8.3	4.1	100.0
Etablissement social	48.8	3	.	.	.	.	64.4	35.6	.	.	.	.	100.0
Enseignement et Recherche	52.5	6	.	.	19.3	.	19.6	17.4	19.6	.	24.0	.	100.0
Contrôle	57.4	11	.	9.0	8.7	9.8	18.6	10.1	.	9.1	9.2	25.5	100.0
Administration	49.6	14	.	7.7	.	15.0	39.9	14.5	6.4	9.2	7.3	.	100.0
Autre établissement sanitaire	45.9	2	.	.	.	.	100.0	.	.	.	.	.	100.0
Labos et indust. de santé	55.4	3	.	.	.	.	67.7	.	.	.	.	32.3	100.0
Autres secteurs	50.5	9	.	.	10.6	21.7	22.7	22.2	.	.	12.1	10.6	100.0

Tableau 24 d. Pourcentage des médecins par secteur d'activité selon la tranche d'âge

	Effectif	- de 30 ans	30 à 34 ans	35 à 39 ans	40 à 44 ans	45 à 49 ans	50 à 54 ans	55 à 59 ans	60 à 64 ans	65 à 69 ans	70 ans et +	TOTAL En %
<b>PNEUMOLOGIE</b>												
<b>Total médecins</b>	<b>2 635</b>	<b>100.0</b>	<b>100.0</b>	<b>100.0</b>	<b>100.0</b>	<b>100.0</b>	<b>100.0</b>	<b>100.0</b>	<b>100.0</b>	<b>100.0</b>	<b>100.0</b>	<b>100.0</b>
<b>Secteur d'activité</b>												
Hôpital public	1 286	94.1	71.8	62.2	62.0	39.1	34.7	46.1	40.4	40.5	49.1	48.8
Hôpital privé PSPH	170	.	6.6	5.7	4.6	4.3	9.3	6.7	9.3	10.9	10.0	6.5
Hôpital privé non PSPH	85	.	0.4	2.5	3.2	3.2	3.0	4.4	7.7	2.5	10.4	3.2
Dispensaire	20	.	0.5	0.9	0.3	0.7	0.5	1.5	1.7	2.6	2.6	0.8
Cabinet individuel	439	.	5.7	8.7	9.2	22.5	23.5	21.0	15.0	22.2	11.3	16.7
Cabinet de groupe	415	.	9.6	15.9	12.4	21.5	18.6	12.9	12.4	4.9	.	15.8
Exercice en Société	146	5.9	4.4	3.3	6.3	5.2	7.8	5.9	5.3	.	.	5.5
Prévention	24	.	.	.	0.6	0.5	1.2	0.7	6.1	4.9	2.8	0.9
Etablissement social	3	.	.	.	.	0.3	0.2	.	.	.	.	0.1
Enseignement et Recherche	6	.	.	0.3	.	0.2	0.2	0.4	.	3.6	.	0.2
Contrôle	11	.	0.5	0.3	0.3	0.4	0.2	.	0.9	2.6	8.3	0.4
Administration	14	.	0.5	.	0.6	1.0	0.4	0.3	1.2	2.6	.	0.5
Autre établissement sanitaire	2	.	.	.	.	0.4	.	.	.	.	.	0.1
Labos et indust. de santé	2	.	.	.	.	0.4	.	.	.	.	.	0.1
Autres secteurs	3	.	.	.	.	0.3	.	.	.	.	2.8	0.1

Tableau 24 e. Pourcentage des médecins par tranche d'unité urbaine et tranche d'âge

TRANCHE D'UNITE URBAINE	% Fem	Effectif	- de 30 ans	30 à 34 ans	35 à 39 ans	40 à 44 ans	45 à 49 ans	50 à 54 ans	55 à 59 ans	60 à 64 ans	65 à 69 ans	70 ans et +	TOTAL En %
Ensemble	31.6	2 635	0.6	8.7	13.9	14.4	22.6	21.8	10.8	4.3	1.5	1.3	100.0
Commune rurale	27.7	58	.	7.7	5.7	8.2	18.6	41.0	8.7	8.1	.	2.1	100.0
U. u. de moins de 5 000 hab.	33.8	41	.	.	16.3	13.1	31.0	25.3	8.3	6.0	.	.	100.0
de 5 000 à - de 10 000 hab.	35.7	49	.	10.7	19.1	12.1	18.8	24.1	10.9	2.3	2.0	.	100.0
de 10 000 à - de 20 000 hab.	30.0	135	.	3.3	13.9	17.9	26.7	21.6	9.1	5.3	2.3	.	100.0
de 20 000 à - de 50 000 hab.	19.3	288	.	5.8	13.0	13.7	26.8	26.3	10.3	1.9	1.8	0.5	100.0
de 50 000 à - de 100 000 hab.	25.9	383	0.3	4.9	13.4	16.6	22.2	22.5	14.5	3.0	1.7	0.9	100.0
de 100 000 à - de 200 000 hab.	28.8	257	0.4	10.4	10.6	15.0	26.7	18.7	13.5	4.4	0.4	.	100.0
de 200 000 à - de 2 000 000 hab.	33.9	933	1.2	11.3	14.9	12.4	22.0	19.2	10.4	5.7	1.8	1.1	100.0
Agglomération parisienne	40.6	491	0.7	9.5	14.9	16.6	18.3	22.6	8.6	3.3	1.5	4.0	100.0

Tableau 25 a. Effectifs des médecins par région et secteur d'activité

RADIO-DIAGNOSTIC ET IMAGERIE MEDICALE	Total Métropole		Cabinet		Hôpital public		Hôpital privé PSPH non lucratif		Hôpital privé non PSPH lucratif		Autres	
	Nombre	Femmes en %	Nombre	Femmes en %	Nombre	Femmes en %	Nombre	Femmes en %	Nombre	Femmes en %	Nombre	Femmes en %
Alsace	251	28.5	149	20.1	73	45.9	25	28.2	3	.	1	100.0
Aquitaine	411	24.7	295	20.3	100	33.8	9	66.7	5	.	1	100.0
Auvergne	135	24.3	89	18.0	41	32.4	5	75.0	.	.	.	.
Basse Normandie	147	23.5	92	18.5	51	29.6	4	66.7	.	.	.	.
Bourgogne	160	18.5	102	16.7	42	19.5	9	25.0	6	16.4	1	100.0
Bretagne	326	24.8	198	18.2	104	35.2	16	36.2	3	33.3	4	24.0
Centre	253	30.4	173	21.4	78	51.0	.	.	1	.	1	.
Champagne Ardenne	126	20.1	84	16.7	38	30.2	2	.	1	.	1	.
Corse	36	25.4	29	27.6	3	.	.	.	2	.	2	50.0
Franche-Comté	105	22.7	71	15.5	34	37.7	.	.	.	.	.	.
Haute Normandie	172	29.1	108	22.2	60	39.3	3	66.7	.	.	.	.
Ile-de-France	1 864	34.2	1 019	23.9	615	47.7	100	46.2	54	29.9	76	50.2
Languedoc Roussillon	367	25.6	255	19.2	93	45.5	6	40.0	10	.	2	.
Limousin	67	22.9	41	14.6	25	37.5	1	.	.	.	.	.
Lorraine	257	23.9	142	16.9	75	34.9	37	27.0	1	.	1	100.0
Midi-Pyrénées	343	29.3	216	22.2	92	46.4	12	54.2	20	15.0	2	.
Nord Pas de Calais	426	21.7	268	15.3	111	39.0	34	24.6	9	.	4	.
Pays de la Loire	291	28.3	192	21.4	85	37.8	12	70.3	3	33.3	.	.
Picardie	150	27.2	97	13.4	47	55.1	1	.	4	25.0	1	100.0
Poitou-Charentes	176	22.4	112	22.3	58	24.9	.	.	6	.	.	.
Provence-Alpes-Côte d'Azur	755	25.7	563	19.7	147	41.2	23	58.3	13	25.4	9	63.3
Rhône-Alpes	693	29.0	446	23.3	196	41.3	25	30.3	13	7.6	11	62.3
<b>France métropolitaine</b>	<b>7 510</b>	<b>27.9</b>	<b>4 741</b>	<b>20.6</b>	<b>2 168</b>	<b>41.5</b>	<b>326</b>	<b>40.8</b>	<b>155</b>	<b>17.7</b>	<b>120</b>	<b>49.3</b>
D.O.M.	153	16.0	98	11.2	53	25.5	1	.	1	.	.	.
France entière	7 664	27.7	4 839	20.4	2 221	41.1	327	40.6	156	17.6	120	49.3

Avertissement : sur la cohérence des totaux, voir avertissement page 16

Tableau 25 b. Pourcentage des médecins par région et tranche d'âge

RADIO-DIAGNOSTIC ET IMAGERIE MEDICALE	- de	30 à	35 à	40 à	45 à	50 à	55 à	60 à	65 à	70 ans	Total	Age
	30 ans	34 ans	39 ans	44 ans	49 ans	54 ans	59 ans	64 ans	69 ans	et +	En %	moyen
Alsace	0.4	5.6	9.3	14.6	22.1	21.5	19.2	4.1	2.6	0.5	100.0	48.7
Aquitaine	.	5.8	11.0	16.9	24.9	18.9	15.0	5.0	2.2	0.2	100.0	47.7
Auvergne	.	8.1	13.1	12.2	20.7	18.3	14.2	10.4	2.2	0.8	100.0	48.4
Basse Normandie	.	3.8	11.7	19.7	18.8	20.4	14.5	8.3	2.8	.	100.0	48.4
Bourgogne	.	5.0	7.1	11.6	26.0	19.2	16.3	8.9	5.3	0.6	100.0	50.1
Bretagne	0.4	5.7	12.0	16.2	19.7	21.5	16.2	7.2	1.2	.	100.0	48.0
Centre	0.4	3.4	7.4	16.8	28.1	21.0	14.7	6.1	1.3	0.8	100.0	48.7
Champagne Ardenne	.	5.6	8.3	20.5	24.2	17.0	19.5	4.0	0.8	.	100.0	47.9
Corse	.	8.5	16.9	14.9	22.5	5.6	14.7	14.1	2.8	.	100.0	48.0
Franche-Comté	.	4.3	7.3	10.7	32.2	26.3	11.5	5.7	1.9	.	100.0	48.5
Haute Normandie	.	6.1	14.0	19.6	17.7	17.8	16.8	7.4	0.6	.	100.0	47.3
Ile-de-France	0.6	6.3	9.5	17.6	20.5	18.8	12.2	8.1	3.5	2.9	100.0	49.0
Languedoc Roussillon	0.9	8.5	14.0	14.1	21.5	18.3	18.3	4.2	0.3	.	100.0	46.9
Limousin	1.6	10.6	6.0	15.3	20.0	23.9	12.0	7.5	.	3.1	100.0	48.1
Lorraine	.	5.6	9.1	16.3	22.0	18.2	20.3	7.3	1.2	.	100.0	48.6
Midi-Pyrénées	0.3	5.3	13.0	11.4	22.9	20.8	18.0	4.8	1.8	1.8	100.0	48.6
Nord Pas de Calais	1.6	9.2	15.0	18.9	20.7	13.7	12.3	5.5	2.0	1.0	100.0	46.3
Pays de la Loire	.	6.7	14.5	16.0	25.7	18.4	12.9	4.2	1.1	0.4	100.0	46.9
Picardie	0.7	3.7	10.3	19.8	26.0	19.7	10.3	7.4	2.0	.	100.0	47.7
Poitou-Charentes	0.6	7.7	10.0	12.1	23.8	25.6	15.7	2.8	1.7	.	100.0	47.6
Provence-Alpes-Côte d'Azur	1.2	5.1	9.7	14.6	18.8	21.8	17.1	9.0	1.9	0.9	100.0	49.1
Rhône-Alpes	1.3	8.9	13.4	19.1	20.8	17.1	10.5	6.5	1.4	1.0	100.0	46.5
<b>France métropolitaine</b>	<b>0.6</b>	<b>6.4</b>	<b>11.0</b>	<b>16.4</b>	<b>21.7</b>	<b>19.2</b>	<b>14.5</b>	<b>6.8</b>	<b>2.1</b>	<b>1.2</b>	<b>100.0</b>	<b>48.1</b>
D.O.M.	.	9.2	14.4	10.9	20.7	20.1	12.4	10.2	0.9	1.3	100.0	47.9
France entière	0.6	6.5	11.1	16.3	21.7	19.2	14.4	6.9	2.1	1.2	100.0	48.1



Tableau 25 c. Pourcentage des médecins par secteur d'activité et tranche d'âge

	Age moyen	Effectif	- de 30 ans	30 à 34 ans	35 à 39 ans	40 à 44 ans	45 à 49 ans	50 à 54 ans	55 à 59 ans	60 à 64 ans	65 à 69 ans	70 ans et +	TOTAL En %
<b>RADIODIAGNOSTIC ET IMAGERIE MEDICALE</b>													
<b>Total médecins</b>	<b>48.1</b>	<b>7 510</b>	<b>0.6</b>	<b>6.4</b>	<b>11.0</b>	<b>16.4</b>	<b>21.7</b>	<b>19.2</b>	<b>14.5</b>	<b>6.8</b>	<b>2.1</b>	<b>1.2</b>	<b>100.0</b>
<b>Secteur d'activité</b>													
Hôpital public	45.5	2 168	1.6	13.1	12.6	21.3	19.6	14.0	9.5	4.8	2.0	1.4	100.0
Hôpital privé PSPH	49.0	326	2.1	6.9	11.4	15.3	17.5	15.4	18.0	5.5	3.5	4.4	100.0
Hôpital privé non PSPH	52.2	155	.	.	3.2	10.3	26.1	22.9	21.2	7.8	6.5	2.1	100.0
Centre de santé	54.3	54	.	.	5.6	5.3	21.0	22.7	16.5	14.4	9.1	5.4	100.0
Cabinet individuel	50.6	956	0.2	5.0	8.9	10.5	19.9	20.4	19.5	10.6	3.0	2.1	100.0
Cabinet de groupe	49.0	2 231	0.1	3.1	9.9	15.0	23.9	22.9	15.3	7.5	1.8	0.4	100.0
Exercice en Société	48.1	1 554	0.1	3.3	13.0	16.8	22.9	20.8	15.9	6.0	1.0	0.2	100.0
Prévention	51.9	29	.	4.0	3.3	12.0	30.4	14.4	11.3	14.7	6.5	3.3	100.0
Etablissement social	74.2	3	.	.	.	.	.	.	.	32.6	.	67.4	100.0
Enseignement et Recherche	61.9	5	.	.	.	.	.	21.0	20.0	21.0	18.9	18.9	100.0
Contrôle	52.7	9	.	12.7	.	22.2	20.4	.	22.7	.	.	21.9	100.0
Administration	50.2	3	.	.	.	.	67.1	.	32.9	.	.	.	100.0
Autres secteurs	51.6	16	.	6.2	6.2	.	25.8	34.4	7.3	13.2	6.9	.	100.0

Tableau 25 d. Pourcentage des médecins par secteur d'activité selon la tranche d'âge

	Effectif	- de 30 ans	30 à 34 ans	35 à 39 ans	40 à 44 ans	45 à 49 ans	50 à 54 ans	55 à 59 ans	60 à 64 ans	65 à 69 ans	70 ans et +	TOTAL En %
<b>RADIODIAGNOSTIC ET IMAGERIE MEDICALE</b>												
<b>Total médecins</b>	<b>7 510</b>	<b>100.0</b>	<b>100.0</b>	<b>100.0</b>	<b>100.0</b>	<b>100.0</b>	<b>100.0</b>	<b>100.0</b>	<b>100.0</b>	<b>100.0</b>	<b>100.0</b>	<b>100.0</b>
<b>Secteur d'activité</b>												
Hôpital public	2 168	75.1	59.2	33.0	37.4	26.1	21.1	18.8	20.3	27.7	34.2	28.9
Hôpital privé PSPH	326	14.3	4.7	4.5	4.1	3.5	3.5	5.4	3.5	7.2	16.1	4.3
Hôpital privé non PSPH	155	.	.	0.6	1.3	2.5	2.5	3.0	2.3	6.3	3.6	2.1
Dispensaire	54	.	.	0.4	0.2	0.7	0.8	0.8	1.5	3.0	3.3	0.7
Cabinet individuel	956	4.2	10.0	10.3	8.1	11.7	13.5	17.1	19.8	18.1	22.6	12.7
Cabinet de groupe	2 231	4.2	14.6	26.6	27.2	32.7	35.5	31.3	32.7	25.8	10.2	29.7
Exercice en Société	1 554	2.1	10.8	24.4	21.2	21.8	22.4	22.7	18.2	9.4	3.4	20.7
Prévention	29	.	0.2	0.1	0.3	0.5	0.3	0.3	0.8	1.2	1.1	0.4
Etablissement social	3	.	.	.	.	.	.	.	0.2	.	2.2	0.0
Enseignement et Recherche	5	.	.	.	.	.	0.1	0.1	0.2	0.6	1.1	0.1
Contrôle	9	.	0.3	.	0.2	0.1	.	0.2	.	.	2.3	0.1
Administration	3	.	.	.	.	0.1	.	0.1	.	.	.	0.0
Autres secteurs	16	.	0.2	0.1	.	0.3	0.4	0.1	0.4	0.7	.	0.2

Tableau 25 e. Pourcentage des médecins par tranche d'unité urbaine et tranche d'âge

TRANCHE D'UNITE URBAINE	% Fem	Effectif	- de 30 ans	30 à 34 ans	35 à 39 ans	40 à 44 ans	45 à 49 ans	50 à 54 ans	55 à 59 ans	60 à 64 ans	65 à 69 ans	70 ans et +	TOTAL En %
Ensemble	27.9	7 510	0.6	6.4	11.0	16.4	21.7	19.2	14.5	6.8	2.1	1.2	100.0
Commune rurale	37.1	31	.	6.5	9.8	20.0	20.0	16.7	20.0	.	6.9	.	100.0
U. u. de moins de 5 000 hab.	19.1	88	.	2.3	6.8	15.1	26.5	20.8	18.8	6.0	2.3	1.4	100.0
de 5 000 à - de 10 000 hab.	18.5	330	0.3	2.8	6.3	14.2	25.0	22.7	18.8	6.2	3.1	0.6	100.0
de 10 000 à - de 20 000 hab.	21.7	514	0.2	1.0	7.9	13.0	27.2	24.5	17.3	7.2	1.5	0.4	100.0
de 20 000 à - de 50 000 hab.	22.2	783	0.2	3.3	9.5	14.5	25.9	21.0	16.9	7.7	0.9	0.1	100.0
de 50 000 à - de 100 000 hab.	21.0	804	0.1	3.0	12.4	18.2	23.7	19.0	15.0	6.6	1.7	0.4	100.0
de 100 000 à - de 200 000 hab.	23.7	652	0.8	7.8	12.6	17.6	21.6	20.3	13.1	4.4	1.5	0.3	100.0
de 200 000 à - de 2 000 000 hab.	30.7	2 568	1.0	9.5	12.9	16.4	19.4	17.3	14.2	6.4	1.9	0.9	100.0
Agglomération parisienne	34.9	1 741	0.7	6.7	9.7	17.4	20.0	18.7	12.2	8.2	3.4	3.0	100.0

Tableau 26 a. Effectifs des médecins par région et secteur d'activité

MEDECINE PHYSIQUE ET DE REEDUCATION	Total Métropole		Cabinet		Hôpital public		Hôpital privé PSPH non lucratif		Hôpital privé non PSPH lucratif		Autres	
	Nombre	Femmes en %	Nombre	Femmes en %	Nombre	Femmes en %	Nombre	Femmes en %	Nombre	Femmes en %	Nombre	Femmes en %
Alsace	76	40.8	24	20.8	13	54.8	26	41.7	3	63.2	9	63.3
Aquitaine	123	28.2	63	22.2	26	42.4	9	47.7	18	19.7	6	25.4
Auvergne	24	46.4	8	25.0	8	71.5	5	25.0	3	66.7	.	.
Basse Normandie	44	36.9	2	50.0	16	56.5	2	50.0	20	23.9	3	.
Bourgogne	29	51.1	10	40.9	6	82.7	7	33.3	2	.	3	100.0
Bretagne	134	39.7	23	17.4	49	52.9	45	39.4	8	15.1	9	49.9
Centre	37	43.3	8	25.0	12	39.2	12	38.1	.	.	6	83.6
Champagne Ardenne	23	30.7	3	.	10	44.0	5	25.0	3	.	1	100.0
Corse	11	21.4	4	.	1	100.0	.	.	5	.	1	100.0
Franche-Comté	23	21.8	4	.	11	34.4	6	21.8	2	.	.	.
Haute Normandie	23	34.9	4	25.0	3	.	13	46.5	1	.	2	55.9
Ile-de-France	295	45.7	71	19.6	100	65.9	57	42.2	25	33.2	42	53.7
Languedoc Roussillon	141	34.3	43	23.3	28	34.9	21	48.1	39	29.5	11	66.9
Limousin	13	59.0	1	.	7	84.7	1	.	1	.	3	66.7
Lorraine	86	52.2	14	42.9	25	57.5	41	50.2	.	.	7	64.4
Midi-Pyrénées	113	31.6	51	17.6	31	38.6	14	45.9	7	43.2	9	53.7
Nord Pas de Calais	118	37.7	22	9.1	40	50.6	39	38.3	7	16.7	11	60.5
Pays de la Loire	86	42.3	18	16.7	29	56.2	24	42.5	10	32.9	4	75.0
Picardie	40	36.7	5	.	19	53.1	14	25.0	.	.	2	50.5
Poitou-Charentes	40	34.3	11	18.2	15	64.6	10	.	.	.	4	50.0
Provence-Alpes-Côte d'Azur	230	40.9	108	26.9	33	54.5	32	55.8	42	46.7	13	66.6
Rhône-Alpes	184	47.9	49	18.4	58	76.4	46	27.5	9	62.5	22	75.1
<b>France métropolitaine</b>	<b>1 894</b>	<b>40.3</b>	<b>546</b>	<b>21.4</b>	<b>541</b>	<b>56.3</b>	<b>429</b>	<b>39.9</b>	<b>208</b>	<b>32.1</b>	<b>171</b>	<b>60.9</b>
D.O.M.	23	28.4	4	.	12	52.8	1	.	4	.	1	.
France entière	1 917	40.1	550	21.3	553	56.2	430	39.7	211	31.5	172	60.4

Avertissement : sur la cohérence des totaux, voir avertissement page 16

Tableau 26 b. Pourcentage des médecins par région et tranche d'âge

MEDECINE PHYSIQUE ET DE REEDUCATION	- de 30 ans	30 à 34 ans	35 à 39 ans	40 à 44 ans	45 à 49 ans	50 à 54 ans	55 à 59 ans	60 à 64 ans	65 à 69 ans	70 ans et +	Total En %	Age moyen
Alsace	.	2.6	7.2	2.9	24.5	32.3	19.7	9.1	1.7	.	100.0	50.7
Aquitaine	.	9.1	8.4	2.6	21.8	26.6	20.3	9.6	0.8	0.8	100.0	49.9
Auvergne	.	.	.	.	54.8	27.9	8.4	8.9	.	.	100.0	50.2
Basse Normandie	.	2.7	13.4	10.8	23.7	30.7	10.7	7.9	.	.	100.0	48.6
Bourgogne	.	.	11.5	11.5	39.0	14.7	19.8	3.5	.	.	100.0	48.8
Bretagne	.	5.2	6.2	4.2	26.0	34.9	13.7	7.5	2.4	.	100.0	49.7
Centre	.	5.9	5.9	11.9	18.7	37.1	17.8	2.7	.	.	100.0	48.9
Champagne Ardenne	.	4.8	15.3	4.8	10.4	30.5	23.9	10.2	.	.	100.0	50.2
Corse	.	10.8	11.3	.	37.3	30.5	.	.	.	10.1	100.0	49.0
Franche-Comté	.	.	10.9	.	34.5	44.9	.	9.8	.	.	100.0	49.1
Haute Normandie	.	4.7	.	4.3	40.6	10.8	24.5	10.8	4.3	.	100.0	51.4
Ile-de-France	1.1	5.2	13.8	10.0	17.3	19.3	15.6	9.7	3.9	4.1	100.0	49.9
Languedoc Roussillon	0.9	4.1	8.8	12.5	17.0	25.4	20.5	10.0	0.9	.	100.0	49.6
Limousin	8.3	9.3	8.3	.	26.4	23.9	23.8	.	.	.	100.0	46.9
Lorraine	.	3.9	11.9	2.6	30.3	26.1	17.0	7.1	.	1.2	100.0	49.3
Midi-Pyrénées	1.1	4.1	6.0	7.7	32.1	27.0	11.1	7.3	2.6	0.9	100.0	49.6
Nord Pas de Calais	1.0	4.9	14.7	12.1	18.8	19.9	19.4	5.6	2.8	0.8	100.0	48.4
Pays de la Loire	1.3	3.9	12.2	6.6	22.9	33.2	16.0	3.9	.	.	100.0	48.3
Picardie	.	5.6	11.4	5.7	25.1	21.6	14.3	8.5	5.3	2.5	100.0	50.0
Poitou-Charentes	.	2.5	11.1	.	20.8	21.1	34.1	10.3	.	.	100.0	51.3
Provence-Alpes-Côte d'Azur	.	4.1	11.8	5.4	26.1	25.2	14.8	7.3	4.3	1.0	100.0	49.9
Rhône-Alpes	0.6	7.9	7.0	9.0	31.5	19.5	16.4	5.3	1.8	1.1	100.0	48.6
<b>France métropolitaine</b>	<b>0.6</b>	<b>4.9</b>	<b>10.1</b>	<b>7.1</b>	<b>24.6</b>	<b>25.2</b>	<b>16.6</b>	<b>7.6</b>	<b>2.2</b>	<b>1.2</b>	<b>100.0</b>	<b>49.5</b>
D.O.M.	.	11.8	4.6	11.3	32.1	26.1	14.1	.	.	.	100.0	47.4
France entière	0.5	5.0	10.0	7.2	24.6	25.2	16.5	7.5	2.1	1.2	100.0	49.5

Tableau 26 c. Pourcentage des médecins par secteur d'activité et tranche d'âge

	Age moyen	Effectif	- de 30 ans	30 à 34 ans	35 à 39 ans	40 à 44 ans	45 à 49 ans	50 à 54 ans	55 à 59 ans	60 à 64 ans	65 à 69 ans	70 ans et +	TOTAL En %
<b>MEDECINE PHYSIQUE ET DE REEDUCATION</b>													
<b>Total médecins</b>	<b>49.5</b>	<b>1 894</b>	<b>0.6</b>	<b>4.9</b>	<b>10.1</b>	<b>7.1</b>	<b>24.6</b>	<b>25.2</b>	<b>16.6</b>	<b>7.6</b>	<b>2.2</b>	<b>1.2</b>	<b>100.0</b>
<b>Secteur d'activité</b>													
Hôpital public	46.3	541	1.9	10.1	17.3	10.2	21.3	19.9	11.5	5.2	2.0	0.8	100.0
Hôpital privé PSPH	49.5	429	.	5.4	11.6	8.0	22.2	20.5	19.2	11.0	1.4	0.7	100.0
Hôpital privé non PSPH	49.3	208	.	4.2	11.3	5.1	27.4	30.2	11.7	8.3	1.7	.	100.0
Centre de santé	54.5	9	.	.	.	10.7	23.7	33.9	10.8	10.8	.	10.2	100.0
Cabinet individuel	52.1	340	.	1.2	1.5	5.0	30.3	31.8	17.6	6.2	4.1	2.4	100.0
Cabinet de groupe	51.7	155	.	1.3	5.8	3.2	21.9	31.6	25.2	9.0	1.9	.	100.0
Exercice en Société	51.9	51	.	.	.	3.9	43.1	15.7	25.5	9.8	.	2.0	100.0
Prévention	54.0	14	.	.	.	6.9	14.4	24.7	38.7	8.5	.	6.8	100.0
Etablissement social	50.6	80	.	1.3	8.7	5.2	26.5	32.5	12.2	9.9	2.3	1.4	100.0
Enseignement et Recherche	50.0	1	.	.	.	.	.	100.0	.	.	.	.	100.0
Contrôle	57.3	16	.	.	.	6.3	6.6	26.6	41.5	7.3	.	11.8	100.0
Administration	53.3	20	.	.	.	.	17.3	48.5	28.7	.	5.5	.	100.0
Autre secteur sanitaire	46.4	4	.	.	29.5	31.4	.	39.1	.	.	.	.	100.0
Labos et indust. de santé	51.7	7	.	.	.	.	27.7	58.4	13.9	.	.	.	100.0
Autres secteurs	51.1	19	.	.	12.1	11.8	37.1	5.2	17.4	6.0	5.2	5.2	100.0

Tableau 26 d. Pourcentage des médecins par secteur d'activité selon la tranche d'âge

	Effectif	- de 30 ans	30 à 34 ans	35 à 39 ans	40 à 44 ans	45 à 49 ans	50 à 54 ans	55 à 59 ans	60 à 64 ans	65 à 69 ans	70 ans et +	TOTAL En %
<b>MEDECINE PHYSIQUE ET DE REEDUCATION</b>												
<b>Total médecins</b>	<b>1 894</b>	<b>100.0</b>	<b>100.0</b>	<b>100.0</b>	<b>100.0</b>	<b>100.0</b>	<b>100.0</b>	<b>100.0</b>	<b>100.0</b>	<b>100.0</b>	<b>100.0</b>	<b>100.0</b>
<b>Secteur d'activité</b>												
Hôpital public	541	100.0	58.2	48.9	40.9	24.7	22.5	19.7	19.3	26.0	19.7	28.5
Hôpital privé PSPH	429	.	25.0	26.0	25.6	20.5	18.4	26.2	32.4	14.2	13.8	22.6
Hôpital privé non PSPH	208	.	9.2	12.3	7.9	12.2	13.1	7.7	12.0	8.6	.	11.0
Dispensaire	9	.	.	.	0.7	0.5	0.6	0.3	0.7	.	4.1	0.5
Cabinet individuel	340	.	4.3	2.6	12.7	22.1	22.6	19.1	14.5	34.2	35.6	18.0
Cabinet de groupe	155	.	2.1	4.7	3.7	7.3	10.3	12.4	9.7	7.3	.	8.2
Exercice en Société	51	.	.	.	1.5	4.7	1.7	4.1	3.5	.	4.4	2.7
Prévention	14	.	.	.	0.7	0.4	0.7	1.8	0.8	.	4.3	0.8
Etablissement social	80	.	1.1	3.7	3.1	4.6	5.5	3.1	5.5	4.6	5.1	4.2
Enseignement et Recherche	1	.	.	.	.	.	0.2	.	.	.	.	0.1
Contrôle	16	.	.	.	0.8	0.2	0.9	2.2	0.8	.	8.7	0.9
Administration	20	.	.	.	.	0.8	2.0	1.8	.	2.7	.	1.1
Autre secteur sanitaire	4	.	.	0.6	0.9	.	0.3	.	.	.	.	0.2
Labos et indust. de santé	7	.	.	.	.	0.4	0.9	0.3	.	.	.	0.4
Autres secteurs	19	.	.	1.2	1.6	1.5	0.2	1.0	0.8	2.4	4.3	1.0

Tableau 26 e. Pourcentage des médecins par tranche d'unité urbaine et tranche d'âge

TRANCHE D'UNITE URBAINE	% Fem	Effectif	- de 30 ans	30 à 34 ans	35 à 39 ans	40 à 44 ans	45 à 49 ans	50 à 54 ans	55 à 59 ans	60 à 64 ans	65 à 69 ans	70 ans et +	TOTAL En %
<b>Ensemble</b>	<b>40.3</b>	<b>1 894</b>	<b>0.6</b>	<b>4.9</b>	<b>10.1</b>	<b>7.1</b>	<b>24.6</b>	<b>25.2</b>	<b>16.6</b>	<b>7.6</b>	<b>2.2</b>	<b>1.2</b>	<b>100.0</b>
Commune rurale	34.3	123	.	5.6	11.4	5.8	31.4	17.8	17.8	9.4	.	0.8	100.0
U. u. de moins de 5 000 hab.	30.8	89	.	5.9	6.7	9.5	36.6	23.9	13.2	2.8	1.4	.	100.0
de 5 000 à - de 10 000 hab.	40.3	87	.	2.6	7.9	7.6	26.2	31.4	16.5	6.7	.	1.1	100.0
de 10 000 à - de 20 000 hab.	37.2	125	.	4.5	14.0	4.6	22.5	30.7	19.0	4.7	.	.	100.0
de 20 000 à - de 50 000 hab.	39.9	157	.	2.8	6.4	6.5	27.4	29.7	17.6	6.8	2.8	.	100.0
de 50 000 à - de 100 000 hab.	35.5	180	1.4	1.3	5.8	5.8	29.0	29.2	16.7	8.3	1.3	1.2	100.0
de 100 000 à - de 200 000 hab.	31.3	156	0.7	6.7	10.9	2.7	20.5	32.9	18.4	5.1	1.4	0.6	100.0
de 200 000 à - de 2 000 000 hab.	43.4	724	0.5	6.0	10.6	7.7	24.0	23.1	16.5	8.1	2.6	0.9	100.0
Agglomération parisienne	48.4	252	1.3	5.2	12.6	10.4	16.6	20.0	14.4	10.5	4.6	4.4	100.0

Tableau 27 a. Effectifs des médecins par région et secteur d'activité

RHUMATOLOGIE	Total Métropole		Cabinet		Hôpital public		Hôpital privé PSPH non lucratif		Hôpital privé non PSPH lucratif		Autres	
	Nombre	Femmes en %	Nombre	Femmes en %	Nombre	Femmes en %	Nombre	Femmes en %	Nombre	Femmes en %	Nombre	Femmes en %
Alsace	62	27.6	47	25.5	7	34.9	5	50.9	1	.	1	.
Aquitaine	99	26.9	79	26.6	17	24.2	.	.	.	100.0	3	50.0
Auvergne	52	39.4	37	37.8	13	34.0	.	.	2	.	.	.
Basse Normandie	49	28.1	33	24.2	11	44.3	1	100.0	3	.	1	.
Bourgogne	44	40.5	29	41.4	8	42.5	2	.	1	.	3	68.1
Bretagne	138	38.3	94	29.8	33	61.5	3	33.3	1	.	7	50.2
Centre	87	25.5	55	25.5	29	24.8	.	.	1	.	2	48.6
Champagne Ardenne	52	34.9	36	33.3	14	44.1	.	.	2	.	.	.
Corse	9	33.3	9	33.3	.	.	.	.	.	.	.	.
Franche-Comté	32	24.1	19	21.1	13	28.4	.	.	.	.	.	.
Haute Normandie	57	35.8	34	38.2	18	39.7	.	.	3	.	1	.
Ile-de-France	683	42.2	440	39.8	163	44.5	20	31.1	22	67.2	38	52.5
Languedoc Roussillon	132	26.5	102	27.5	23	29.8	.	.	5	.	1	.
Limousin	29	31.7	16	31.3	10	32.0	.	.	1	.	2	50.0
Lorraine	80	20.9	62	16.1	12	36.3	4	34.8	.	.	2	46.6
Midi-Pyrénées	145	31.5	99	34.3	34	28.0	1	.	8	12.6	2	50.0
Nord Pas de Calais	119	31.2	88	25.0	18	51.2	10	33.8	.	.	2	100.0
Pays de la Loire	108	36.7	75	36.0	30	39.0	.	.	1	.	2	50.0
Picardie	56	22.3	33	27.3	17	20.0	5	.	1	.	.	.
Poitou-Charentes	46	33.6	31	19.4	14	60.9	.	.	.	.	1	100.0
Provence-Alpes-Côte d'Azur	263	23.2	205	16.1	52	51.4	2	.	.	.	3	33.3
Rhône-Alpes	295	37.6	201	31.3	80	48.9	4	100.0	2	48.1	7	44.8
<b>France métropolitaine</b>	<b>2 635</b>	<b>33.8</b>	<b>1 824</b>	<b>30.3</b>	<b>618</b>	<b>42.0</b>	<b>58</b>	<b>34.7</b>	<b>56</b>	<b>34.1</b>	<b>80</b>	<b>49.6</b>
D.O.M.	30	42.4	24	41.7	4	28.6	1	100.0	.	.	.	.
France entière	2 665	33.9	1 848	30.5	622	41.9	60	36.2	56	34.1	80	49.6

Avertissement : sur la cohérence des totaux, voir avertissement page 16

Tableau 27 b. Pourcentage des médecins par région et tranche d'âge

RHUMATOLOGIE	- de 30 ans	30 à 34 ans	35 à 39 ans	40 à 44 ans	45 à 49 ans	50 à 54 ans	55 à 59 ans	60 à 64 ans	65 à 69 ans	70 ans et +	Total En %	Age moyen
Alsace	2.0	3.7	10.6	17.1	25.1	19.9	9.8	7.1	3.3	1.6	100.0	48.0
Aquitaine	.	3.0	15.8	13.4	13.1	21.2	21.2	5.0	7.2	.	100.0	49.7
Auvergne	.	10.5	16.0	9.8	24.8	19.6	11.7	3.8	3.8	.	100.0	46.9
Basse Normandie	.	6.1	17.8	20.9	18.6	23.7	12.9	.	.	.	100.0	45.5
Bourgogne	.	8.0	9.2	24.5	14.7	20.7	16.1	6.9	.	.	100.0	47.5
Bretagne	0.8	6.5	13.8	17.4	20.5	23.2	14.7	2.2	0.9	.	100.0	46.8
Centre	.	4.8	11.6	13.7	28.6	21.2	14.2	2.5	1.2	2.3	100.0	48.3
Champagne Ardenne	.	6.6	9.9	14.2	28.0	9.9	19.9	11.6	.	.	100.0	48.7
Corse	.	.	.	11.1	22.2	33.3	11.1	.	11.1	11.1	100.0	54.8
Franche-Comté	.	7.8	12.8	26.8	16.3	22.4	10.1	3.8	.	.	100.0	46.1
Haute Normandie	.	8.2	16.1	18.8	23.7	13.3	11.0	7.1	1.8	.	100.0	46.3
Ile-de-France	0.2	5.8	10.3	14.3	20.0	20.9	13.0	7.0	4.0	4.5	100.0	49.8
Languedoc Roussillon	.	9.1	12.3	14.3	18.8	23.7	13.1	7.9	0.8	.	100.0	47.6
Limousin	3.7	3.7	17.5	22.4	14.5	17.5	17.3	3.5	.	.	100.0	46.1
Lorraine	1.4	6.4	6.5	11.4	25.5	27.0	15.1	5.5	1.2	.	100.0	49.1
Midi-Pyrénées	.	5.7	12.7	16.0	22.4	20.6	13.1	5.9	2.8	0.7	100.0	47.9
Nord Pas de Calais	.	7.5	11.7	26.0	23.2	10.1	10.9	5.2	4.5	1.0	100.0	46.9
Pays de la Loire	.	7.3	13.8	21.9	21.8	14.3	17.0	3.9	.	.	100.0	46.4
Picardie	2.0	4.1	11.5	21.0	9.5	16.7	24.4	5.4	5.4	.	100.0	49.1
Poitou-Charentes	2.2	4.6	15.6	8.7	35.7	17.7	8.7	6.6	.	.	100.0	46.6
Provence-Alpes-Côte d'Azur	0.8	4.3	9.7	12.1	22.4	24.1	12.7	9.3	2.7	1.7	100.0	49.5
Rhône-Alpes	0.4	5.4	11.9	13.9	24.8	20.3	13.4	4.2	3.5	2.1	100.0	48.3
<b>France métropolitaine</b>	<b>0.4</b>	<b>5.9</b>	<b>11.7</b>	<b>15.6</b>	<b>21.6</b>	<b>20.4</b>	<b>13.8</b>	<b>5.9</b>	<b>2.8</b>	<b>1.8</b>	<b>100.0</b>	<b>48.4</b>
D.O.M.	.	7.5	3.4	21.6	16.9	20.2	16.9	6.7	3.4	3.4	100.0	49.5
France entière	0.4	5.9	11.6	15.7	21.5	20.4	13.9	5.9	2.8	1.8	100.0	48.5

Tableau 27 c. Pourcentage des médecins par secteur d'activité et tranche d'âge

	Age moyen	Effectif	- de 30 ans	30 à 34 ans	35 à 39 ans	40 à 44 ans	45 à 49 ans	50 à 54 ans	55 à 59 ans	60 à 64 ans	65 à 69 ans	70 ans et +	TOTAL En %
<b>RHUMATOLOGIE</b>													
<b>Total médecins</b>	48.4	2 635	0.4	5.9	11.7	15.6	21.6	20.4	13.8	5.9	2.8	1.8	100.0
<b>Secteur d'activité</b>													
Hôpital public	44.8	618	1.6	15.9	17.3	20.9	15.5	11.0	8.1	5.2	3.0	1.7	100.0
Hôpital privé PSPH	47.5	58	.	5.5	17.0	17.4	22.7	19.6	5.9	6.0	1.8	4.2	100.0
Hôpital privé non PSPH	48.8	56	.	.	16.4	12.0	25.3	23.7	11.4	7.6	1.8	1.8	100.0
Centre de santé	57.1	11	.	.	.	9.1	27.7	9.1	9.1	26.8	.	18.2	100.0
Cabinet individuel	50.2	1 013	0.1	1.9	8.0	14.3	25.0	22.8	16.4	5.2	3.7	2.7	100.0
Cabinet de groupe	48.8	734	.	3.5	12.1	14.4	20.8	24.5	15.7	6.9	1.6	0.3	100.0
Exercice en Société	47.3	77	.	10.4	11.7	11.7	24.7	22.1	14.3	1.3	2.6	1.3	100.0
Prévention	48.9	15	.	.	15.0	13.0	31.7	19.2	6.3	7.1	7.7	.	100.0
Enseignement et Recherche	57.4	7	.	.	.	.	17.0	.	64.8	.	.	18.2	100.0
Contrôle	52.9	29	.	.	3.8	10.5	27.9	23.2	12.4	11.9	6.8	3.4	100.0
Administration	50.0	4	.	.	.	.	48.9	27.0	24.1	.	.	.	100.0
Autre établissement sanitaire	62.0	2	.	.	.	.	.	.	.	100.0	.	.	100.0
Labos et indust. de santé	51.7	5	.	.	.	.	41.5	18.9	39.6	.	.	.	100.0
Autres secteurs	49.5	7	.	15.8	13.9	.	.	43.3	.	27.0	.	.	100.0

Tableau 27 d. Pourcentage des médecins par secteur d'activité selon la tranche d'âge

	Effectif	- de 30 ans	30 à 34 ans	35 à 39 ans	40 à 44 ans	45 à 49 ans	50 à 54 ans	55 à 59 ans	60 à 64 ans	65 à 69 ans	70 ans et +	TOTAL En %
<b>RHUMATOLOGIE</b>												
<b>Total médecins</b>	2 635	100.0	100.0	100.0	100.0	100.0	100.0	100.0	100.0	100.0	100.0	100.0
<b>Secteur d'activité</b>												
Hôpital public	618	90.9	63.1	34.6	31.3	16.8	12.7	13.7	20.5	24.5	21.5	23.4
Hôpital privé PSPH	58	.	2.1	3.2	2.5	2.3	2.1	0.9	2.2	1.4	5.1	2.2
Hôpital privé non PSPH	56	.	.	3.0	1.6	2.5	2.5	1.7	2.7	1.3	2.1	2.1
Centre de santé	11	.	.	.	0.2	0.5	0.2	0.3	1.8	.	4.1	0.4
Cabinet individuel	1 013	9.1	12.2	26.2	35.2	44.5	43.1	45.6	33.9	49.7	56.4	38.4
Cabinet de groupe	734	.	16.7	28.8	25.8	26.9	33.6	31.6	32.6	16.1	4.2	27.9
Exercice en Société	77	.	5.2	2.9	2.2	3.3	3.2	3.0	0.6	2.7	2.1	2.9
Prévention	15	.	.	0.7	0.5	0.9	0.5	0.3	0.7	1.6	.	0.6
Enseignement et Recherche	7	.	.	.	.	0.2	.	1.2	.	.	2.5	0.2
Contrôle	29	.	.	0.4	0.7	1.4	1.2	1.0	2.2	2.6	2.0	1.1
Administration	4	.	.	.	.	0.4	0.2	0.3	.	.	.	0.2
Autre établissement sanitaire	2	.	.	.	.	.	.	.	1.3	.	.	0.1
Labos et indust. de santé	5	.	.	.	.	0.4	0.2	0.6	.	.	.	0.2
Autres secteurs	7	.	0.8	0.3	.	.	0.6	.	1.3	.	.	0.3

Tableau 27 e. Pourcentage des médecins par tranche d'unité urbaine et tranche d'âge

TRANCHE D'UNITE URBAINE	% Fem	Effectif	- de 30 ans	30 à 34 ans	35 à 39 ans	40 à 44 ans	45 à 49 ans	50 à 54 ans	55 à 59 ans	60 à 64 ans	65 à 69 ans	70 ans et +	TOTAL En %
Ensemble	33.8	2 635	0.4	5.9	11.7	15.6	21.6	20.4	13.8	5.9	2.8	1.8	100.0
Commune rurale	31.8	26	.	3.9	17.3	16.7	15.5	29.4	.	13.4	.	3.9	100.0
U. u. de moins de 5 000 hab.	9.0	22	.	.	5.1	24.3	37.0	.	23.1	5.8	4.6	.	100.0
de 5 000 à - de 10 000 hab.	39.0	54	.	11.2	3.7	20.7	24.7	22.4	17.3	.	.	.	100.0
de 10 000 à - de 20 000 hab.	31.4	138	.	3.7	12.1	18.4	29.5	22.8	8.7	4.0	0.7	.	100.0
de 20 000 à - de 50 000 hab.	26.6	282	.	1.9	13.4	13.5	25.7	18.8	20.6	4.0	1.8	0.4	100.0
de 50 000 à - de 100 000 hab.	27.7	315	.	5.5	10.7	18.8	20.3	18.2	16.4	5.8	2.9	1.3	100.0
de 100 000 à - de 200 000 hab.	34.2	227	1.4	5.8	13.4	11.9	21.9	21.2	15.3	6.3	2.8	.	100.0
de 200 000 à - de 2 000 000 hab.	32.7	915	0.7	7.5	12.9	16.4	20.1	20.7	11.7	6.0	2.7	1.2	100.0
Agglomération parisienne	42.3	657	0.2	5.8	9.9	13.9	20.2	21.0	13.1	7.1	4.1	4.7	100.0

Tableau 28 a. Effectifs des médecins par région et secteur d'activité

CHIRURGIE GENERALE	Total Métropole		Cabinet		Hôpital public		Hôpital privé PSPH non lucratif		Hôpital privé non PSPH lucratif		Autres	
	Nombre	Femmes en %	Nombre	Femmes en %	Nombre	Femmes en %	Nombre	Femmes en %	Nombre	Femmes en %	Nombre	Femmes en %
Alsace	167	7.4	41	2.4	97	10.5	22	5.2	4	.	2	.
Aquitaine	172	2.7	63	1.6	63	4.3	12	.	32	3.1	1	.
Auvergne	98	8.4	34	11.8	50	8.5	8	.	6	.	.	.
Basse Normandie	99	1.0	28	3.6	54	.	2	.	14	.	1	.
Bourgogne	107	4.0	42	7.1	53	2.3	9	.	3	.	.	.
Bretagne	189	5.9	35	5.7	121	7.6	9	.	24	.	.	.
Centre	129	6.0	37	2.7	80	8.5	.	.	12	.	.	.
Champagne Ardenne	98	7.9	24	8.3	52	8.8	2	50.0	19	.	.	.
Corse	30	.	16	.	8	.	.	.	5	.	1	.
Franche-Comté	67	1.9	14	.	44	2.9	.	.	8	.	1	.
Haute Normandie	106	3.0	41	2.4	50	2.2	.	.	14	.	1	100.0
Ile-de-France	1 094	9.4	471	6.8	458	13.2	57	12.2	100	3.0	9	10.8
Languedoc Roussillon	174	6.1	68	2.9	77	9.9	9	.	18	5.6	2	.
Limousin	64	4.8	12	.	41	7.6	1	.	9	.	1	.
Lorraine	142	6.2	35	2.9	70	11.0	28	.	8	.	1	.
Midi-Pyrénées	214	3.4	64	3.1	117	3.6	4	.	28	3.6	1	.
Nord Pas de Calais	250	7.8	66	3.0	116	12.9	33	7.1	33	.	1	.
Pays de la Loire	197	8.5	51	2.0	122	11.1	5	.	18	6.6	1	100.0
Picardie	113	5.9	17	.	82	8.1	.	.	14	.	.	.
Poitou-Charentes	115	6.3	27	.	67	9.3	.	.	21	4.8	.	.
Provence-Alpes-Côte d'Azur	475	4.9	211	4.3	214	6.6	16	.	29	.	4	.
Rhône-Alpes	448	3.1	159	3.1	225	4.0	29	.	29	.	5	.
<b>France métropolitaine</b>	<b>4 548</b>	<b>6.2</b>	<b>1 557</b>	<b>4.5</b>	<b>2 261</b>	<b>8.4</b>	<b>247</b>	<b>4.7</b>	<b>448</b>	<b>1.8</b>	<b>34</b>	<b>9.1</b>
D.O.M.	93	7.8	36	8.3	41	8.0	6	.	10	9.9	.	.
France entière	4 641	6.2	1 593	4.6	2 302	8.4	254	4.6	458	2.0	34	9.1

Avertissement : sur la cohérence des totaux, voir avertissement page 16

Tableau 28 b. Pourcentage des médecins par région et tranche d'âge

CHIRURGIE GENERALE	- de 30 ans	30 à 34 ans	35 à 39 ans	40 à 44 ans	45 à 49 ans	50 à 54 ans	55 à 59 ans	60 à 64 ans	65 à 69 ans	70 ans et +	Total En %	Age moyen
Alsace	.	13.9	7.2	7.6	18.8	20.2	16.0	10.8	1.9	3.4	100.0	49.3
Aquitaine	.	2.0	3.8	6.1	15.2	28.6	26.3	10.4	6.8	0.7	100.0	53.0
Auvergne	.	9.2	5.7	5.5	10.7	22.2	26.5	13.7	5.4	1.1	100.0	51.9
Basse Normandie	.	3.4	3.4	7.4	18.9	22.4	26.1	16.3	2.2	.	100.0	52.1
Bourgogne	.	4.4	7.0	14.0	12.8	27.8	21.1	9.7	2.3	0.9	100.0	50.8
Bretagne	0.6	12.8	7.7	3.9	16.5	21.0	25.6	8.4	3.5	.	100.0	49.6
Centre	.	8.5	6.8	2.4	16.3	27.6	22.8	9.1	6.4	.	100.0	51.0
Champagne Ardenne	.	11.3	8.8	9.9	10.8	18.8	25.4	13.9	.	1.0	100.0	49.8
Corse	.	.	3.3	13.3	20.0	17.6	31.8	.	7.3	6.7	100.0	53.2
Franche-Comté	.	18.9	3.8	1.9	15.2	21.8	21.9	15.1	1.5	.	100.0	49.7
Haute Normandie	.	8.3	8.1	5.8	15.0	22.5	17.9	16.4	6.0	.	100.0	51.3
Ile-de-France	0.2	9.0	6.5	6.2	15.3	17.8	18.9	12.3	8.3	5.7	100.0	52.5
Languedoc Roussillon	.	14.2	8.0	3.8	13.5	23.0	26.1	6.4	4.2	0.7	100.0	49.6
Limousin	.	14.7	9.6	7.9	21.1	19.3	17.8	6.3	3.3	.	100.0	47.6
Lorraine	.	10.2	3.9	4.6	18.7	24.9	23.8	11.8	2.1	.	100.0	50.7
Midi-Pyrénées	.	4.3	5.0	6.2	17.2	29.9	19.8	11.9	4.3	1.4	100.0	52.0
Nord Pas de Calais	0.5	14.0	7.7	7.1	17.5	24.6	15.8	7.9	3.8	1.0	100.0	48.8
Pays de la Loire	0.6	11.8	7.9	7.8	16.7	21.2	20.3	12.5	1.1	.	100.0	49.2
Picardie	.	11.9	8.5	4.0	16.4	20.0	24.6	10.7	3.8	.	100.0	49.9
Poitou Charentes	.	8.0	9.9	6.3	24.8	14.2	23.2	11.8	.	1.7	100.0	49.6
Provence-Alpes-Côte d'Azur	0.5	9.9	6.7	6.6	19.9	19.9	17.9	12.2	4.5	2.0	100.0	50.4
Rhône-Alpes	0.2	12.6	8.4	4.9	19.3	18.2	20.6	11.7	3.1	1.0	100.0	49.5
<b>France métropolitaine</b>	<b>0.2</b>	<b>9.9</b>	<b>6.9</b>	<b>6.1</b>	<b>16.9</b>	<b>21.1</b>	<b>20.7</b>	<b>11.3</b>	<b>4.7</b>	<b>2.1</b>	<b>100.0</b>	<b>50.8</b>
D.O.M.	.	2.5	3.3	7.0	17.0	18.3	16.3	18.7	9.2	7.8	100.0	55.1
France entière	0.2	9.8	6.8	6.2	16.9	21.0	20.7	11.5	4.8	2.2	100.0	50.9

Tableau 28 c. Pourcentage des médecins par secteur d'activité et tranche d'âge

	Age moyen	Effectif	- de 30 ans	30 à 34 ans	35 à 39 ans	40 à 44 ans	45 à 49 ans	50 à 54 ans	55 à 59 ans	60 à 64 ans	65 à 69 ans	70 ans et +	TOTAL En %
<b>CHIRURGIE GENERALE</b>													
<b>Total médecins</b>	50.8	4 548	0.2	9.9	6.9	6.1	16.9	21.1	20.7	11.3	4.7	2.1	100.0
<b>Secteur d'activité</b>													
Hôpital public	48.9	2 261	0.4	17.4	8.9	6.2	13.7	17.5	18.5	10.9	4.3	2.2	100.0
Hôpital privé PSPH	51.0	247	.	11.0	7.4	4.8	15.2	19.9	22.5	12.4	5.0	1.9	100.0
Hôpital privé non PSPH	54.4	448	.	0.4	0.9	4.3	20.6	26.0	26.4	13.8	4.9	2.7	100.0
Centre de santé	55.0	1	.	.	.	.	.	.	100.0	.	.	.	100.0
Cabinet individuel	53.5	863	.	1.7	3.5	5.7	20.7	23.1	22.9	12.9	6.5	3.0	100.0
Cabinet de groupe	51.2	460	.	2.0	7.4	9.1	19.6	27.2	21.1	10.2	3.0	0.4	100.0
Exercice en Société	50.2	234	.	2.1	9.8	6.8	23.1	29.5	20.5	6.0	2.1	.	100.0
Prévention	60.8	6	.	.	.	.	.	33.2	16.3	17.8	15.4	17.4	100.0
Enseignement et Recherche	58.7	5	.	.	.	.	19.4	18.5	.	19.6	42.5	.	100.0
Contrôle	58.8	7	.	.	.	13.9	.	14.7	37.9	.	16.9	16.6	100.0
Administration	53.5	2	.	.	.	.	.	49.9	50.1	.	.	.	100.0
Autres secteurs	54.4	12	.	.	9.1	.	33.4	.	24.3	24.3	9.0	.	100.0

Tableau 28 d. Pourcentage des médecins par région selon la tranche d'âge

	Effectif	- de 30 ans	30 à 34 ans	35 à 39 ans	40 à 44 ans	45 à 49 ans	50 à 54 ans	55 à 59 ans	60 à 64 ans	65 à 69 ans	70 ans et +	TOTAL En %
<b>CHIRURGIE GENERALE</b>												
<b>Total médecins</b>	4 548	100.0	100.0	100.0	100.0	100.0	100.0	100.0	100.0	100.0	100.0	100.0
<b>Secteur d'activité</b>												
Hôpital public	2 261	100.0	87.1	64.6	50.1	40.3	41.2	44.3	47.7	46.1	51.3	49.7
Hôpital privé PSPH	247	.	6.0	5.9	4.3	4.9	5.1	5.9	5.9	5.8	4.8	5.4
Hôpital privé non PSPH	448	.	0.4	1.3	6.9	12.0	12.1	12.5	11.9	10.3	12.6	9.9
Centre de santé	1	.	.	.	.	.	.	0.1	.	.	.	0.0
Cabinet individuel	863	.	3.3	9.6	17.6	23.3	20.8	20.9	21.6	26.3	26.9	19.0
Cabinet de groupe	460	.	2.0	10.9	15.1	11.7	13.0	10.3	9.1	6.6	2.1	10.1
Exercice en Société	234	.	1.1	7.4	5.7	7.0	7.2	5.1	2.7	2.3	.	5.1
Prévention	6	.	.	.	.	.	0.2	0.1	0.2	0.5	1.1	0.1
Enseignement et Recherche	5	.	.	.	.	0.1	0.1	.	0.2	1.0	.	0.1
Contrôle	7	.	.	.	0.4	.	0.1	0.3	.	0.6	1.2	0.2
Administration	2	.	.	.	.	.	0.1	0.1	.	.	.	0.1
Autres secteurs	12	.	.	0.4	.	0.5	.	0.3	0.6	0.5	.	0.3

Tableau 28 e. Pourcentage des médecins par tranche d'unité urbaine et tranche d'âge

TRANCHE D'UNITE URBAINE	% Fem	Effectif	- de 30 ans	30 à 34 ans	35 à 39 ans	40 à 44 ans	45 à 49 ans	50 à 54 ans	55 à 59 ans	60 à 64 ans	65 à 69 ans	70 ans et +	TOTAL En %
Ensemble	6.2	4 548	0.2	9.9	6.9	6.1	16.9	21.1	20.7	11.3	4.7	2.1	100.0
Commune rurale	17.7	11	.	.	.	17.7	17.7	19.2	17.7	9.0	9.7	8.9	100.0
U. u. de moins de 5 000 hab.	.	23	.	.	.	4.8	20.3	18.6	40.4	11.0	4.8	.	100.0
de 5 000 à - de 10 000 hab.	1.5	134	.	.	4.1	4.2	21.6	23.4	25.9	15.3	4.5	0.9	100.0
de 10 000 à - de 20 000 hab.	0.9	245	.	0.9	1.4	7.0	15.6	32.5	26.9	12.1	3.2	0.5	100.0
de 20 000 à - de 50 000 hab.	3.6	473	.	1.4	5.3	6.9	19.5	26.1	26.0	12.3	2.1	0.5	100.0
de 50 000 à - de 100 000 hab.	4.4	502	.	2.3	7.0	6.2	17.8	24.9	25.5	12.2	3.4	0.8	100.0
de 100 000 à - de 200 000 hab.	5.0	415	.	12.5	9.7	5.9	16.7	18.4	24.2	9.6	2.8	0.2	100.0
de 200 000 à - de 2 000 000 hab.	6.7	1 692	0.4	16.7	7.9	5.9	16.8	19.6	17.0	10.3	4.1	1.4	100.0
Agglomération parisienne	9.7	1 054	0.2	9.3	6.6	6.2	15.1	17.6	18.3	12.2	8.5	5.9	100.0

Tableau 29 a. Effectifs des médecins par région et secteur d'activité

CHIRURGIE ORTHOPEDIQUE ET TRAUMATOLOGIQUE	Total Métropole		Cabinet		Hôpital public		Hôpital privé PSPH non lucratif		Hôpital privé non PSPH lucratif		Autres	
	Nombre	Femmes en %	Nombre	Femmes en %	Nombre	Femmes en %	Nombre	Femmes en %	Nombre	Femmes en %	Nombre	Femmes en %
Alsace	62	5.6	24	.	25	9.9	8	.	5	20.0	.	.
Aquitaine	129	1.5	52	3.8	47	.	5	.	25	.	.	.
Auvergne	38	2.9	17	.	14	7.9	.	.	7	.	.	.
Basse Normandie	38	5.7	11	.	23	5.0	.	.	4	25.0	.	.
Bourgogne	70	.	37	.	21	.	2	.	8	.	1	.
Bretagne	82	.	26	.	26	.	6	.	24	.	.	.
Centre	79	.	33	.	34	.	.	.	12	.	.	.
Champagne Ardenne	48	4.1	19	.	20	4.9	.	.	9	11.1	.	.
Corse	10	.	6	.	3	.	.	.	1	.	.	.
Franche-Comté	39	3.2	14	.	22	5.7	.	.	3	.	.	.
Haute Normandie	40	.	26	.	11	.	.	.	3	.	.	.
Ile-de-France	428	4.1	228	3.9	143	5.3	10	.	42	2.4	5	.
Languedoc Roussillon	100	1.0	52	1.9	38	.	.	.	10	.	.	.
Limousin	22	9.8	7	.	8	25.1	1	.	5	.	.	.
Lorraine	75	1.7	25	.	32	4.0	9	.	9	.	.	.
Midi-Pyrénées	99	2.3	42	.	34	6.6	.	.	23	.	.	.
Nord Pas de Calais	107	0.9	49	2.0	39	.	13	.	6	.	1	.
Pays de la Loire	111	2.0	56	.	46	2.6	.	.	9	11.1	.	.
Picardie	54	3.9	10	.	33	6.3	.	.	11	.	.	.
Poitou Charentes	54	.	26	.	20	.	.	.	8	.	.	.
Provence-Alpes-Côte d'Azur	191	3.4	133	3.0	46	5.4	1	.	11	.	.	.
Rhône-Alpes	205	1.5	113	0.9	67	3.2	9	.	15	.	1	.
<b>France métropolitaine</b>	<b>2 084</b>	<b>2.5</b>	<b>1 006</b>	<b>1.8</b>	<b>755</b>	<b>3.7</b>	<b>64</b>	.	<b>250</b>	<b>2.0</b>	<b>9</b>	.
D.O.M.	36	5.7	10	.	22	4.8	.	.	4	25.0	.	.
France entière	2 120	2.5	1 016	1.8	777	3.8	64	.	254	2.4	9	.

Avertissement : sur la cohérence des totaux, voir avertissement page 16

Tableau 29 b. Pourcentage des médecins par région et tranche d'âge

CHIRURGIE ORTHOPEDIQUE ET TRAUMATOLOGIQUE	- de 30 ans	30 à 34 ans	35 à 39 ans	40 à 44 ans	45 à 49 ans	50 à 54 ans	55 à 59 ans	60 à 64 ans	65 à 69 ans	70 ans et +	Total En %	Age moyen
Alsace	.	2.0	26.7	15.3	24.2	15.3	9.7	6.7	.	.	100.0	46.1
Aquitaine	.	2.8	22.5	26.0	17.1	9.3	11.7	8.0	1.5	1.2	100.0	46.4
Auvergne	.	2.6	8.4	27.0	18.9	24.1	10.8	2.6	5.5	.	100.0	48.0
Basse Normandie	.	6.2	17.2	20.2	34.1	8.4	14.0	.	.	.	100.0	45.1
Bourgogne	.	.	24.0	28.3	10.4	16.4	15.0	5.9	.	.	100.0	46.2
Bretagne	.	2.6	17.8	27.1	23.3	16.7	8.8	3.6	.	.	100.0	45.8
Centre	.	4.1	14.8	23.9	17.3	18.6	14.8	5.3	1.3	.	100.0	47.0
Champagne Ardenne	.	4.1	17.8	18.9	11.1	29.8	13.5	4.7	.	.	100.0	47.8
Corse	.	10.5	31.6	33.9	10.5	13.4	.	.	.	.	100.0	41.9
Franche-Comté	.	.	27.0	24.7	19.2	13.4	13.1	2.5	.	.	100.0	45.6
Haute Normandie	.	2.5	22.2	23.7	16.2	12.7	17.4	5.3	.	.	100.0	46.5
Ile-de-France	.	4.3	17.1	26.7	18.5	12.7	12.1	5.4	3.0	0.2	100.0	46.7
Languedoc Roussillon	.	6.8	16.1	27.0	21.9	15.7	9.3	3.3	.	.	100.0	45.2
Limousin	.	9.8	14.4	13.9	28.6	14.7	13.9	4.6	.	.	100.0	46.2
Lorraine	.	9.7	12.6	25.3	22.4	14.7	8.0	5.7	1.7	.	100.0	45.7
Midi-Pyrénées	.	5.9	12.6	30.3	13.8	20.5	14.9	2.0	.	.	100.0	46.2
Nord Pas de Calais	.	3.3	21.8	31.6	15.7	15.4	8.5	3.7	.	.	100.0	44.8
Pays de la Loire	.	3.8	12.6	28.5	28.6	13.9	6.7	5.9	.	.	100.0	46.0
Picardie	.	.	15.8	24.9	22.8	26.7	5.8	3.9	.	.	100.0	46.7
Poitou Charentes	.	1.9	15.5	49.6	13.4	13.5	4.0	2.1	.	.	100.0	44.4
Provence-Alpes-Côte d'Azur	.	2.7	20.1	22.7	19.9	17.3	9.4	6.6	1.2	.	100.0	46.5
Rhône-Alpes	.	5.8	18.5	29.6	21.2	12.5	5.5	4.5	2.5	.	100.0	44.9
<b>France métropolitaine</b>	.	<b>4.0</b>	<b>18.0</b>	<b>26.7</b>	<b>19.5</b>	<b>15.2</b>	<b>10.3</b>	<b>4.9</b>	<b>1.3</b>	<b>0.1</b>	<b>100.0</b>	<b>46.1</b>
D.O.M.	.	3.8	31.5	36.9	15.7	12.1	.	.	.	.	100.0	41.9
France entière	.	4.0	18.2	26.9	19.4	15.2	10.1	4.8	1.3	0.1	100.0	46.0



Tableau 29 c. Pourcentage des médecins par secteur d'activité et tranche d'âge

	Age moyen	Effectif	- de 30 ans	30 à 34 ans	35 à 39 ans	40 à 44 ans	45 à 49 ans	50 à 54 ans	55 à 59 ans	60 à 64 ans	65 à 69 ans	70 ans et +	TOTAL En %
<b>CHIRURGIE ORTHOPEDIQUE ET TRAUMATOLOGIQUE</b>													
<b>Total médecins</b>	<b>46.1</b>	<b>2 084</b>	.	<b>4.0</b>	<b>18.0</b>	<b>26.7</b>	<b>19.5</b>	<b>15.2</b>	<b>10.3</b>	<b>4.9</b>	<b>1.3</b>	<b>0.1</b>	<b>100.0</b>
<b>Secteur d'activité</b>													
Hôpital public	45.0	755	.	6.0	21.4	27.4	18.2	13.1	8.5	4.4	0.7	0.3	100.0
Hôpital privé PSPH	46.6	64	.	5.0	19.9	22.7	22.3	7.5	10.4	8.6	3.7	.	100.0
Hôpital privé non PSPH	48.4	250	.	0.8	6.8	29.6	20.8	20.4	12.0	7.7	2.0	.	100.0
Cabinet individuel	47.4	457	.	3.7	15.7	23.2	17.7	16.4	14.2	6.1	2.8	.	100.0
Cabinet de groupe	45.0	314	.	3.2	22.9	27.1	20.1	15.3	8.6	2.5	0.3	.	100.0
Exercice en Société	45.6	235	.	2.6	16.6	28.5	23.8	16.2	9.4	3.0	.	.	100.0
Prévention	53.0	2	.	.	.	.	50.0	.	.	50.0	.	.	100.0
Enseignement et Recherche	42.0	1	.	.	.	100.0	.	.	.	.	.	.	100.0
Contrôle	48.0	1	.	.	.	.	100.0	.	.	.	.	.	100.0
Autres secteurs	41.1	2	.	.	49.1	50.9	.	.	.	.	.	.	100.0

Tableau 29 d. Pourcentage des médecins par secteur d'activité selon la tranche d'âge

	Effectif	- de 30 ans	30 à 34 ans	35 à 39 ans	40 à 44 ans	45 à 49 ans	50 à 54 ans	55 à 59 ans	60 à 64 ans	65 à 69 ans	70 ans et +	TOTAL En %
<b>CHIRURGIE ORTHOPEDIQUE ET TRAUMATOLOGIQUE</b>												
<b>Total médecins</b>	<b>2 084</b>	.	<b>100.0</b>	<b>100.0</b>	<b>100.0</b>	<b>100.0</b>	<b>100.0</b>	<b>100.0</b>	<b>100.0</b>	<b>100.0</b>	<b>100.0</b>	<b>100.0</b>
<b>Secteur d'activité</b>												
Hôpital public	755	.	54.3	43.0	37.2	33.8	31.3	29.8	32.4	19.5	100.0	36.2
Hôpital privé PSPH	64	.	3.8	3.4	2.6	3.5	1.5	3.1	5.4	8.9	.	3.1
Hôpital privé non PSPH	250	.	2.4	4.5	13.3	12.8	16.1	14.0	19.0	19.2	.	12.0
Cabinet individuel	457	.	20.3	19.2	19.1	20.0	23.7	30.3	27.6	48.7	.	21.9
Cabinet de groupe	314	.	11.9	19.2	15.3	15.5	15.1	12.6	7.9	3.7	.	15.1
Exercice en Société	235	.	7.2	10.4	12.0	13.8	12.0	10.3	6.9	.	.	11.3
Prévention	2	.	.	.	.	0.2	.	.	1.0	.	.	0.1
Enseignement et Recherche	1	.	.	.	0.2	.	.	.	.	.	.	0.1
Contrôle	1	.	.	.	.	0.3	.	.	.	.	.	0.1
Autres secteurs	2	.	.	0.3	0.2	.	.	.	.	.	.	0.1

Tableau 29 e. Pourcentage des médecins par tranche d'unité urbaine et tranche d'âge

TRANCHE D'UNITE URBAINE	% Fem	Effectif	- de 30 ans	30 à 34 ans	35 à 39 ans	40 à 44 ans	45 à 49 ans	50 à 54 ans	55 à 59 ans	60 à 64 ans	65 à 69 ans	70 ans et +	TOTAL En %
Ensemble	2.5	2 084	.	4.0	18.0	26.7	19.5	15.2	10.3	4.9	1.3	0.1	100.0
Commune rurale	7.6	13	.	7.6	15.2	15.2	24.1	22.8	15.2	.	.	.	100.0
U. u. de moins de 5 000 hab.	.	6	.	.	.	41.3	20.5	38.2	.	.	.	.	100.0
de 5 000 à - de 10 000 hab.	.	59	.	.	10.1	23.2	18.5	23.4	19.4	3.4	2.0	.	100.0
de 10 000 à - de 20 000 hab.	1.1	108	.	2.1	9.0	25.4	24.3	26.3	10.8	2.1	.	.	100.0
de 20 000 à - de 50 000 hab.	1.1	301	.	1.7	15.1	29.0	21.3	17.2	10.3	5.0	0.3	.	100.0
de 50 000 à - de 100 000 hab.	2.3	286	.	2.1	19.4	29.3	19.5	13.6	10.1	5.9	.	.	100.0
de 100 000 à - de 200 000 hab.	3.4	216	.	5.3	20.5	27.9	19.3	17.1	5.6	3.9	0.5	.	100.0
de 200 000 à - de 2 000 000 hab.	2.2	696	.	5.7	20.3	25.1	18.8	13.3	9.7	5.3	1.5	0.2	100.0
Agglomération parisienne	4.2	397	.	4.6	17.7	26.4	17.9	12.4	12.5	5.0	3.3	0.3	100.0

Tableau 30 a. Effectifs des médecins par région et secteur d'activité

GYNECOLOGIE OBSTETRIQUE	Total Métropole		Cabinet		Hôpital public		Hôpital privé PSPH non lucratif		Hôpital privé non PSPH lucratif		Autres	
	Nombre	Femmes en %	Nombre	Femmes en %	Nombre	Femmes en %	Nombre	Femmes en %	Nombre	Femmes en %	Nombre	Femmes en %
Alsace	222	39.6	145	46.2	64	25.9	10	33.3	.	.	3	31.8
Aquitaine	244	39.9	139	47.5	75	28.3	11	42.9	14	14.3	5	68.8
Auvergne	105	38.5	52	51.9	46	29.1	.	.	7	.	.	.
Basse Normandie	112	30.1	56	35.7	49	23.9	1	.	4	.	2	100.0
Bourgogne	115	30.4	63	33.3	46	22.1	5	77.4	1	.	.	.
Bretagne	246	34.6	126	38.1	104	34.6	7	16.4	8	.	1	.
Centre	169	30.6	95	37.9	70	22.6	.	.	2	.	2	.
Champagne Ardenne	100	31.8	44	50.0	44	17.7	.	.	10	20.0	2	.
Corse	23	30.8	14	42.9	8	13.3	.	.	1	.	.	.
Franche-Comté	71	25.2	31	35.5	38	18.2	.	.	2	.	.	.
Haute Normandie	112	35.7	53	43.4	51	24.7	2	.	1	.	4	100.0
Ile-de-France	1 299	43.1	889	43.0	302	43.1	34	53.1	46	33.4	29	51.7
Languedoc Roussillon	215	34.6	146	37.0	60	28.1	.	.	6	16.7	2	100.0
Limousin	46	44.2	18	61.1	23	36.3	.	.	5	20.0	.	.
Lorraine	186	34.1	95	34.7	63	33.6	18	34.1	8	12.5	2	100.0
Midi-Pyrénées	207	35.3	128	35.9	62	35.4	7	42.9	9	11.1	1	100.0
Nord Pas de Calais	299	36.0	125	38.4	133	39.6	19	31.1	21	.	1	100.0
Pays de la Loire	208	33.8	118	39.8	72	25.9	13	27.3	5	20.0	.	.
Picardie	136	32.1	61	42.6	71	24.8	.	.	4	.	.	.
Poitou Charentes	122	36.7	65	46.2	41	28.6	.	.	16	18.8	.	.
Provence-Alpes-Côte d'Azur	493	35.0	345	35.1	130	33.5	4	67.5	5	19.2	9	48.9
Rhône-Alpes	479	38.7	310	39.4	131	38.4	16	49.1	16	.	6	83.7
<b>France métropolitaine</b>	<b>5 207</b>	<b>37.3</b>	<b>3 118</b>	<b>40.6</b>	<b>1 681</b>	<b>32.4</b>	<b>147</b>	<b>40.8</b>	<b>191</b>	<b>14.7</b>	<b>70</b>	<b>59.3</b>
D.O.M.	172	27.6	95	35.8	68	18.7	1	.	6	.	2	46.5
France entière	5 380	37.0	3 213	40.5	1 749	31.9	148	40.4	197	14.3	72	58.9

Avertissement : sur la cohérence des totaux, voir avertissement page 16

Tableau 30 b. Pourcentage des médecins par région et tranche d'âge

GYNECOLOGIE- OBSTETRIQUE	- de 30 ans	30 à 34 ans	35 à 39 ans	40 à 44 ans	45 à 49 ans	50 à 54 ans	55 à 59 ans	60 à 64 ans	65 à 69 ans	70 ans et +	Total En %	Age moyen
Alsace	.	2.7	6.2	17.3	31.1	18.6	14.6	6.8	1.8	0.9	100.0	49.1
Aquitaine	.	2.8	7.2	14.0	24.0	22.0	17.8	9.5	1.9	0.8	100.0	50.1
Auvergne	.	6.2	9.1	14.3	27.6	17.3	13.9	5.7	3.8	1.9	100.0	48.7
Basse Normandie	.	4.2	5.0	14.2	28.6	31.2	12.9	2.8	0.9	.	100.0	48.5
Bourgogne	.	7.3	12.1	13.6	21.8	19.7	16.6	6.1	2.8	.	100.0	48.2
Bretagne	.	6.5	5.4	14.0	22.5	25.9	16.8	7.9	0.4	0.5	100.0	49.2
Centre	.	3.2	6.9	12.1	31.0	18.3	18.1	9.2	0.6	0.6	100.0	49.6
Champagne Ardenne	.	3.4	9.5	11.2	24.8	20.8	22.4	6.0	1.0	1.0	100.0	49.6
Corse	.	4.4	8.8	18.6	17.6	28.6	17.6	4.4	.	.	100.0	48.7
Franche-Comté	.	1.8	.	11.2	27.6	22.9	26.4	7.2	2.8	.	100.0	51.3
Haute Normandie	.	3.0	10.5	20.3	24.9	21.4	16.2	3.6	.	.	100.0	47.9
Ile-de-France	0.1	4.3	7.3	11.6	21.7	23.8	17.2	7.6	3.2	3.3	100.0	50.6
Languedoc Roussillon	.	3.7	14.2	14.7	22.0	24.9	13.3	5.2	2.0	.	100.0	48.1
Limousin	.	18.3	7.1	8.7	37.4	15.6	8.6	2.2	2.2	.	100.0	45.8
Lorraine	.	2.4	3.4	10.8	37.4	19.0	18.8	6.7	1.6	.	100.0	49.9
Midi-Pyrénées	0.5	5.8	9.2	12.9	21.3	25.8	16.6	5.9	1.5	0.5	100.0	48.9
Nord Pas de Calais	.	5.5	8.8	14.7	29.7	17.4	13.0	7.9	2.8	0.3	100.0	48.4
Pays de la Loire	.	4.5	12.4	16.0	23.3	20.7	13.8	6.9	1.4	1.0	100.0	48.1
Picardie	.	0.8	10.4	17.9	25.2	22.0	14.0	9.7	.	.	100.0	49.0
Poitou Charentes	0.8	4.3	7.5	9.3	22.6	26.1	20.9	6.6	1.8	.	100.0	49.8
Provence-Alpes-Côte d'Azur	0.7	2.9	9.0	12.7	21.9	24.5	17.2	8.0	2.3	0.9	100.0	49.8
Rhône-Alpes	.	5.0	8.1	10.2	27.4	23.9	14.8	8.4	2.0	0.2	100.0	49.3
<b>France métropolitaine</b>	<b>0.1</b>	<b>4.3</b>	<b>8.1</b>	<b>13.0</b>	<b>24.9</b>	<b>22.7</b>	<b>16.3</b>	<b>7.3</b>	<b>2.1</b>	<b>1.2</b>	<b>100.0</b>	<b>49.5</b>
D.O.M.	.	2.6	11.8	17.7	22.4	20.2	14.2	5.1	4.9	1.3	100.0	49.1
France entière	0.1	4.2	8.2	13.2	24.8	22.6	16.3	7.2	2.2	1.2	100.0	49.5

Tableau 30 c. Pourcentage des médecins par secteur d'activité et tranche d'âge

	Age moyen	Effectif	- de 30 ans	30 à 34 ans	35 à 39 ans	40 à 44 ans	45 à 49 ans	50 à 54 ans	55 à 59 ans	60 à 64 ans	65 à 69 ans	70 ans et +	TOTAL En %
<b>GYNECOLOGIE OBSTETRIQUE Total médecins</b>	<b>49.5</b>	<b>5 207</b>	<b>0.1</b>	<b>4.3</b>	<b>8.1</b>	<b>13.0</b>	<b>24.9</b>	<b>22.7</b>	<b>16.3</b>	<b>7.3</b>	<b>2.1</b>	<b>1.2</b>	<b>100.0</b>
<b>Secteur d'activité</b>													
Hôpital public	46.4	1 681	0.4	10.9	13.6	18.7	21.1	16.1	11.3	5.7	1.7	0.7	100.0
Hôpital privé PSPH	45.4	147	.	8.8	18.3	16.1	25.9	16.9	10.0	3.2	0.7	.	100.0
Hôpital privé non PSPH	52.8	191	.	1.0	3.2	11.6	17.9	25.6	20.4	13.8	5.8	0.7	100.0
Centre de santé	54.0	19	.	.	10.2	5.6	31.6	4.8	16.4	16.1	5.0	10.3	100.0
Cabinet individuel	52.0	1 588	.	0.6	3.9	8.5	26.5	25.8	20.6	8.9	2.9	2.3	100.0
Cabinet de groupe	50.4	1 293	.	0.9	6.1	10.3	27.8	27.7	18.3	6.9	1.5	0.6	100.0
Exercice en Société	49.3	237	.	0.4	6.3	16.5	28.7	26.2	13.9	6.8	1.3	.	100.0
Prévention	50.3	20	.	.	.	25.7	27.4	20.7	15.2	5.8	5.2	.	100.0
Etablissement social	56.4	2	.	.	.	.	.	50.7	.	49.3	.	.	100.0
Enseignement et Recherche	64.0	1	.	.	.	.	.	.	.	100.0	.	.	100.0
Contrôle	45.1	6	.	.	16.3	32.9	35.6	.	15.2	.	.	.	100.0
Administration	48.7	13	.	.	8.2	16.4	30.6	24.8	19.9	.	.	.	100.0
Labos et indust. de santé	56.5	2	.	50.0	.	.	.	.	.	.	.	50.0	100.0
Autre établissement sanitaire	45.1	2	.	51.8	.	.	.	.	48.2	.	.	.	100.0
Autres secteurs	56.9	4	.	.	.	.	73.0	.	.	.	.	27.0	100.0

Tableau 30 d. Pourcentage des médecins par secteur d'activité selon la tranche d'âge

	Effectif	- de 30 ans	30 à 34 ans	35 à 39 ans	40 à 44 ans	45 à 49 ans	50 à 54 ans	55 à 59 ans	60 à 64 ans	65 à 69 ans	70 ans et +	TOTAL En %
<b>GYNECOLOGIE OBSTETRIQUE Total médecins</b>	<b>5 207</b>	<b>100.0</b>	<b>100.0</b>	<b>100.0</b>	<b>100.0</b>	<b>100.0</b>	<b>100.0</b>	<b>100.0</b>	<b>100.0</b>	<b>100.0</b>	<b>100.0</b>	<b>100.0</b>
<b>Secteur d'activité</b>												
Hôpital public	1 681	100.0	82.4	54.2	46.4	27.3	22.8	22.3	25.2	25.3	19.1	32.3
Hôpital privé PSPH	147	.	5.8	6.4	3.5	2.9	2.1	1.7	1.2	0.9	.	2.8
Hôpital privé non PSPH	191	.	0.9	1.4	3.3	2.6	4.1	4.6	7.0	10.0	2.1	3.7
Centre de santé	19	.	.	0.5	0.2	0.5	0.1	0.4	0.8	0.9	3.3	0.4
Cabinet individuel	1 588	.	4.5	14.7	19.9	32.5	34.6	38.4	37.2	41.9	58.9	30.5
Cabinet de groupe	1 293	.	4.9	18.8	19.6	27.7	30.3	27.8	23.5	17.3	13.1	24.8
Exercice en Société	237	.	0.4	3.6	5.8	5.2	5.2	3.9	4.2	2.7	.	4.6
Prévention	20	.	.	.	0.7	0.4	0.3	0.4	0.3	0.9	.	0.4
Etablissement social	2	.	.	.	.	.	0.1	.	0.3	.	.	0.0
Enseignement et Recherche	1	.	.	.	.	.	.	.	0.3	.	.	0.0
Contrôle	6	.	.	0.2	0.3	0.2	.	0.1	.	.	.	0.1
Administration	13	.	.	0.3	0.3	0.3	0.3	0.3	.	.	.	0.3
Labos et indust. de santé	2	.	0.5	.	.	.	.	.	.	.	1.7	0.0
Autre établissement sanitaire	2	.	0.5	.	.	.	.	0.1	.	.	.	0.0
Autres secteurs	4	.	.	.	.	0.2	.	.	.	.	1.9	0.1

Tableau 30 e. Pourcentage des médecins par tranche d'unité urbaine et tranche d'âge

TRANCHE D'UNITE URBAINE	% Fem	Effectif	- de 30 ans	30 à 34 ans	35 à 39 ans	40 à 44 ans	45 à 49 ans	50 à 54 ans	55 à 59 ans	60 à 64 ans	65 à 69 ans	70 ans et +	TOTAL En %
Ensemble	37.3	5 207	0.1	4.3	8.1	13.0	24.9	22.7	16.3	7.3	2.1	1.2	100.0
Commune rurale	49.6	14	.	.	7.1	22.0	28.4	28.4	14.2	.	.	.	100.0
U. u. de moins de 5 000 hab.	52.8	27	.	.	.	7.5	45.9	22.6	8.1	8.2	.	7.5	100.0
de 5 000 à - de 10 000 hab.	34.2	149	.	0.8	4.4	10.9	25.1	31.6	19.1	6.1	0.7	1.4	100.0
de 10 000 à - de 20 000 hab.	33.2	337	.	0.3	3.0	12.2	31.3	25.4	18.6	8.3	0.9	.	100.0
de 20 000 à - de 50 000 hab.	32.1	595	.	1.7	6.8	14.9	25.1	24.7	16.4	8.7	1.3	0.4	100.0
de 50 000 à - de 100 000 hab.	30.6	660	.	2.3	6.9	13.8	27.8	21.3	18.2	8.0	1.4	0.3	100.0
de 100 000 à - de 200 000 hab.	34.6	467	0.2	5.7	8.2	11.8	25.5	20.4	18.3	8.2	1.1	0.6	100.0
de 200 000 à - de 2 000 000 hab.	39.1	1 731	0.3	6.5	11.1	13.8	24.4	21.1	14.0	5.9	2.5	0.5	100.0
Agglomération parisienne	42.9	1 226	0.1	4.6	7.2	11.4	21.4	23.8	17.3	7.7	3.3	3.4	100.0

Tableau 31 a. Effectifs des médecins par région et secteur d'activité

OPHTALMOLOGIE	Total Métropole		Cabinet		Hôpital public		Hôpital privé PSPH non lucratif		Hôpital privé non PSPH lucratif		Autres	
	Nombre	Femmes en %	Nombre	Femmes en %	Nombre	Femmes en %	Nombre	Femmes en %	Nombre	Femmes en %	Nombre	Femmes en %
Alsace	143	36.8	121	38.0	20	31.8	.	.	.	.	1	.
Aquitaine	287	33.7	268	31.7	17	62.1	.	.	1	100.0	1	.
Auvergne	113	44.1	96	44.8	17	40.3	.	.	.	.	.	.
Basse Normandie	95	38.5	81	38.3	10	55.6	.	.	4	.	.	.
Bourgogne	111	32.3	93	35.5	16	18.4	.	.	.	.	2	.
Bretagne	232	45.7	199	46.2	20	40.1	.	.	11	36.4	2	100.0
Centre	168	35.8	142	36.6	25	32.2	.	.	1	.	.	.
Champagne Ardenne	72	40.4	67	38.8	3	67.8	.	.	2	50.0	.	.
Corse	21	38.9	18	44.4	3	.	.	.	.	.	.	.
Franche-Comté	66	46.1	55	47.3	11	40.2	.	.	.	.	.	.
Haute Normandie	126	37.8	111	38.7	15	30.8	.	.	.	.	.	.
Ile-de-France	1 524	55.0	1 172	53.6	222	51.4	30	55.3	18	61.5	82	83.1
Languedoc Roussillon	241	40.9	210	40.5	19	50.0	4	66.7	5	.	2	48.3
Limousin	57	35.8	42	40.5	9	26.1	.	.	6	16.7	.	.
Lorraine	163	41.0	139	41.0	18	31.5	6	59.4	.	.	1	100.0
Midi-Pyrénées	238	44.0	210	43.3	24	45.1	.	.	1	.	3	100.0
Nord Pas de Calais	228	31.3	190	31.1	29	32.4	.	.	.	.	10	33.8
Pays de la Loire	232	36.3	203	35.0	24	50.9	.	.	5	20.0	.	.
Picardie	110	38.6	90	36.7	20	47.1	.	.	.	.	.	.
Poitou-Charentes	115	28.2	98	26.5	15	43.1	.	.	2	.	.	.
Provence-Alpes-Côte d'Azur	570	36.2	503	32.8	43	63.9	5	74.6	5	22.7	13	66.6
Rhône-Alpes	496	45.4	429	45.7	51	40.8	7	67.1	3	.	7	57.1
<b>France métropolitaine</b>	<b>5 410</b>	<b>43.3</b>	<b>4 537</b>	<b>42.2</b>	<b>632</b>	<b>45.7</b>	<b>51</b>	<b>60.0</b>	<b>64</b>	<b>31.7</b>	<b>125</b>	<b>73.4</b>
D.O.M.	104	28.5	90	27.8	11	29.7	.	.	.	.	3	49.7
France entière	5 513	43.1	4 627	41.9	643	45.4	51	60.0	64	31.7	127	72.9

Avertissement : sur la cohérence des totaux, voir avertissement page 16

Tableau 31 b. Pourcentage des médecins par région et tranche d'âge

OPHTALMOLOGIE	- de 30 ans	30 à 34 ans	35 à 39 ans	40 à 44 ans	45 à 49 ans	50 à 54 ans	55 à 59 ans	60 à 64 ans	65 à 69 ans	70 ans et +	Total En %	Age moyen
Alsace	.	6.1	4.9	8.6	31.0	25.9	12.6	6.3	3.7	0.9	100.0	49.6
Aquitaine	.	3.1	8.3	13.2	25.0	22.6	18.6	7.3	1.0	0.7	100.0	49.6
Auvergne	.	5.8	0.9	7.1	30.6	31.2	14.2	4.6	4.8	0.9	100.0	50.5
Basse Normandie	.	4.6	5.4	15.7	25.6	21.0	15.9	7.5	3.1	1.0	100.0	49.4
Bourgogne	1.1	5.7	4.5	13.9	18.0	23.4	22.5	8.3	1.8	0.9	100.0	49.8
Bretagne	.	7.8	12.0	9.7	27.7	23.1	12.0	6.9	0.9	.	100.0	47.8
Centre	0.7	5.1	11.0	10.6	26.9	24.5	12.2	6.6	2.4	.	100.0	48.2
Champagne Ardenne	.	1.5	5.5	18.0	15.3	34.7	19.4	2.8	.	2.8	100.0	50.3
Corse	.	6.2	.	9.7	38.9	20.8	19.5	4.9	.	.	100.0	49.1
Franche-Comté	.	3.4	4.5	12.1	18.4	29.2	30.8	1.5	.	.	100.0	50.0
Haute Normandie	.	4.1	10.9	9.2	24.8	24.5	14.2	7.4	4.0	0.8	100.0	49.6
Ile-de-France	0.3	3.5	7.5	12.1	27.4	23.2	12.4	5.6	4.7	3.3	100.0	50.2
Languedoc Roussillon	1.5	5.0	10.7	11.2	29.2	21.2	13.4	7.3	.	0.4	100.0	48.0
Limousin	.	3.7	3.6	7.4	28.7	28.3	14.1	12.4	1.8	.	100.0	50.6
Lorraine	.	4.8	7.5	11.1	32.2	19.1	14.3	6.1	4.3	0.6	100.0	49.2
Midi-Pyrénées	.	4.0	8.6	12.3	26.5	24.2	15.6	6.3	2.1	0.4	100.0	49.1
Nord Pas de Calais	2.0	7.3	5.9	12.8	25.7	20.3	14.5	7.2	3.2	1.0	100.0	48.8
Pays de la Loire	1.0	3.3	9.2	15.5	28.1	23.3	12.2	5.7	1.7	.	100.0	48.0
Picardie	.	8.8	4.8	12.7	29.0	25.6	12.7	3.6	1.8	1.0	100.0	48.3
Poitou-Charentes	0.9	7.3	11.6	9.6	26.2	23.5	13.1	7.8	.	.	100.0	47.7
Provence-Alpes-Côte d'Azur	0.4	4.5	7.0	12.9	27.7	23.8	13.6	6.1	2.2	1.8	100.0	49.2
Rhône-Alpes	0.2	4.9	5.6	11.4	28.7	26.6	13.8	7.6	0.8	0.4	100.0	49.2
<b>France métropolitaine</b>	<b>0.4</b>	<b>4.6</b>	<b>7.5</b>	<b>12.0</b>	<b>27.2</b>	<b>23.9</b>	<b>14.0</b>	<b>6.3</b>	<b>2.7</b>	<b>1.4</b>	<b>100.0</b>	<b>49.3</b>
D.O.M.	.	4.3	12.8	16.5	18.3	21.7	15.7	7.7	1.9	1.0	100.0	48.8
France entière	0.4	4.6	7.6	12.0	27.1	23.8	14.1	6.3	2.7	1.4	100.0	49.3

Tableau 31 c. Pourcentage des médecins par secteur d'activité et tranche d'âge

	Age moyen	Effectif	- de 30 ans	30 à 34 ans	35 à 39 ans	40 à 44 ans	45 à 49 ans	50 à 54 ans	55 à 59 ans	60 à 64 ans	65 à 69 ans	70 ans et +	TOTAL En %
<b>OPHTALMOLOGIE</b>													
<b>Total médecins</b>	49.3	5 410	0.4	4.6	7.5	12.0	27.2	23.9	14.0	6.3	2.7	1.4	100.0
<b>Secteur d'activité</b>													
Hôpital public	44.3	632	3.3	21.9	14.3	16.4	13.3	10.9	9.1	5.7	3.0	2.1	100.0
Hôpital privé PSPH	48.8	51	.	4.0	18.7	15.6	15.5	16.7	14.7	4.2	6.1	4.5	100.0
Hôpital privé non PSPH	50.8	64	.	.	9.4	14.2	24.8	17.2	17.1	9.3	4.8	3.2	100.0
Centre de santé	53.5	70	.	.	4.4	14.4	20.0	19.0	13.0	13.4	8.8	7.0	100.0
Cabinet individuel	50.7	2 303	0.0	2.1	5.0	9.9	29.3	26.4	15.4	7.1	2.9	1.9	100.0
Cabinet de groupe	49.2	1 972	.	2.8	7.3	12.0	30.6	25.3	14.3	5.5	1.9	0.3	100.0
Exercice en Société	47.6	262	.	1.5	14.1	17.6	23.7	26.7	11.5	4.2	0.4	0.4	100.0
Prévention	56.3	20	.	.	.	5.0	9.4	45.8	5.0	15.1	14.8	4.8	100.0
Etablissement social	54.7	3	.	.	.	.	.	32.6	67.4	.	.	.	100.0
Enseignement et Recherche	62.4	4	.	.	.	24.5	.	.	.	.	24.5	50.9	100.0
Contrôle	57.5	8	.	.	.	.	25.9	24.5	12.1	12.8	12.6	12.1	100.0
Administration	51.1	6	.	.	.	33.4	32.2	.	18.7	.	15.8	.	100.0
Autre établissement sanitaire	73.0	1	.	.	.	.	.	.	.	.	.	100.0	100.0
Labos et indust. de santé	47.0	4	.	.	.	.	100.0	.	.	.	.	.	100.0
Autres secteurs	57.2	8	.	.	.	11.1	14.1	13.4	23.3	12.6	13.3	12.3	100.0

Tableau 31 d. Pourcentage des médecins par secteur d'activité selon la tranche d'âge

	Effectif	- de 30 ans	30 à 34 ans	35 à 39 ans	40 à 44 ans	45 à 49 ans	50 à 54 ans	55 à 59 ans	60 à 64 ans	65 à 69 ans	70 ans et +	TOTAL En %
<b>OPHTALMOLOGIE</b>												
<b>Total médecins</b>	5 410	100.0	100.0	100.0	100.0	100.0	100.0	100.0	100.0	100.0	100.0	100.0
<b>Secteur d'activité</b>												
Hôpital public	632	95.4	55.7	22.4	16.0	5.7	5.4	7.5	10.5	13.0	16.6	11.7
Hôpital privé PSPH	51	.	0.8	2.4	1.2	0.5	0.7	1.0	0.6	2.2	2.9	0.9
Hôpital privé non PSPH	64	.	.	1.5	1.4	1.1	0.9	1.4	1.8	2.2	2.6	1.2
Centre de santé	70	.	.	0.8	1.6	0.9	1.0	1.2	2.7	4.2	6.2	1.3
Cabinet individuel	2 303	4.6	19.7	28.4	35.2	45.7	47.0	46.8	48.0	46.5	54.9	42.6
Cabinet de groupe	1 972	.	22.1	35.5	36.6	41.0	38.6	37.2	31.7	26.4	7.7	36.5
Exercice en Société	262	.	1.6	9.1	7.1	4.2	5.4	4.0	3.2	0.7	1.3	4.8
Prévention	20	.	.	.	0.2	0.1	0.7	0.1	0.9	2.1	1.2	0.4
Etablissement social	3	.	.	.	.	.	0.1	0.3	.	.	.	0.1
Enseignement et Recherche	4	.	.	.	0.2	.	.	.	.	0.7	2.7	0.1
Contrôle	8	.	.	.	.	0.1	0.2	0.1	0.3	0.7	1.2	0.1
Administration	6	.	.	.	0.3	0.1	.	0.2	.	0.7	.	0.1
Autre établissement sanitaire	1	.	.	.	.	.	.	.	.	.	1.4	0.0
Labos et indust. de santé	4	.	.	.	.	0.3	.	.	.	.	.	0.1
Autres secteurs	8	.	.	.	0.1	0.1	0.1	0.3	0.3	0.8	1.3	0.2

Tableau 31 e. Pourcentage des médecins par tranche d'unité urbaine et tranche d'âge

TRANCHE D'UNITE URBAINE	% Fem	Effectif	- de 30 ans	30 à 34 ans	35 à 39 ans	40 à 44 ans	45 à 49 ans	50 à 54 ans	55 à 59 ans	60 à 64 ans	65 à 69 ans	70 ans et +	TOTAL En %
Ensemble	43.3	5 410	0.4	4.6	7.5	12.0	27.2	23.9	14.0	6.3	2.7	1.4	100.0
Commune rurale	46.3	30	.	6.6	33.1	3.3	16.5	7.1	26.5	.	3.3	3.6	100.0
U. u. de moins de 5 000 hab.	52.7	70	.	7.1	1.4	8.5	34.2	27.1	15.7	4.3	1.7	.	100.0
de 5 000 à - de 10 000 hab.	42.8	228	0.4	1.3	5.7	10.8	36.9	26.8	11.5	4.4	2.2	.	100.0
de 10 000 à - de 20 000 hab.	33.0	344	.	2.4	4.2	9.4	30.6	30.8	15.1	5.3	1.2	1.0	100.0
de 20 000 à - de 50 000 hab.	35.6	534	.	2.4	5.8	12.1	25.8	27.1	17.8	6.8	1.7	0.6	100.0
de 50 000 à - de 100 000 hab.	33.2	562	0.4	5.1	9.1	13.0	27.4	21.2	15.1	6.6	1.4	0.5	100.0
de 100 000 à - de 200 000 hab.	36.5	427	0.8	6.8	7.2	13.5	27.8	21.1	15.3	6.9	0.5	0.2	100.0
de 200 000 à - de 2 000 000 hab.	42.6	1 767	0.6	6.2	8.2	11.9	25.6	23.5	13.4	7.2	2.5	0.9	100.0
Agglomération parisienne	55.1	1 447	0.3	3.4	7.5	12.3	27.1	23.0	12.4	5.6	4.9	3.5	100.0

Tableau 32 a. Effectifs des médecins par région et secteur d'activité

OTO-RHINO-LARYNGOLOGIE	Total Métropole		Cabinet		Hôpital public		Hôpital privé PSPH non lucratif		Hôpital privé non PSPH lucratif		Autres	
	Nombre	Femmes en %	Nombre	Femmes en %	Nombre	Femmes en %	Nombre	Femmes en %	Nombre	Femmes en %	Nombre	Femmes en %
Alsace	90	11.5	63	12.7	21	11.2	2	.	.	.	3	.
Aquitaine	146	15.3	120	14.2	23	23.1	.	.	3	.	.	.
Auvergne	46	11.2	32	12.5	12	9.6	.	.	2	.	.	.
Basse Normandie	55	13.7	32	9.4	15	21.6	4	33.3	4	.	.	.
Bourgogne	63	9.7	46	10.9	13	.	1	.	2	.	1	100.0
Bretagne	120	10.6	78	10.3	25	9.6	5	25.0	10	.	2	48.4
Centre	96	17.3	62	4.8	33	38.2	.	.	.	.	1	100.0
Champagne Ardenne	44	11.4	32	15.6	10	.	.	.	2	.	.	.
Corse	12	8.2	10	10.0	2	.	.	.	.	.	.	.
Franche-Comté	42	21.5	27	11.1	13	38.9	.	.	2	50.0	.	.
Haute Normandie	79	18.7	57	15.8	18	32.6	1	.	3	.	.	.
Ile-de-France	851	20.5	606	14.9	160	33.9	29	37.5	25	28.2	30	39.3
Languedoc Roussillon	132	13.2	94	9.6	23	26.1	4	36.0	9	.	2	50.0
Limousin	27	11.2	18	11.1	8	12.7	.	.	1	.	.	.
Lorraine	82	15.1	55	16.4	19	18.1	8	.	.	.	.	.
Midi-Pyrénées	136	16.3	108	14.8	18	34.6	4	.	6	.	.	.
Nord Pas de Calais	128	13.2	97	11.3	22	21.7	5	.	2	.	2	51.6
Pays de la Loire	113	22.6	76	19.7	32	32.8	.	.	5	.	.	.
Picardie	58	12.5	39	7.7	16	20.1	.	.	2	.	1	100.0
Poitou-Charentes	63	14.7	41	9.8	16	26.6	.	.	6	16.7	.	.
Provence-Alpes-Côte d'Azur	313	12.4	250	9.2	51	24.5	6	40.6	2	.	4	25.0
Rhône-Alpes	263	11.9	197	9.1	52	22.0	6	.	6	.	2	100.0
<b>France métropolitaine</b>	<b>2 960</b>	<b>15.9</b>	<b>2 140</b>	<b>12.4</b>	<b>602</b>	<b>25.8</b>	<b>75</b>	<b>22.6</b>	<b>92</b>	<b>9.9</b>	<b>50</b>	<b>43.2</b>
D.O.M.	55	9.7	42	4.8	10	19.7	.	.	.	.	3	50.0
France entière	3 015	15.7	2 182	12.3	613	25.7	75	22.6	92	9.9	53	43.5

Avertissement : sur la cohérence des totaux, voir avertissement page 16

Tableau 32 b. Pourcentage des médecins par région et tranche d'âge

OTO-RHINO-LARYNGOLOGIE	- de	30 à	35 à	40 à	45 à	50 à	55 à	60 à	65 à	70 ans	Total	Age
	30 ans	34 ans	39 ans	44 ans	49 ans	54 ans	59 ans	64 ans	69 ans	et +	En %	moyen
Alsace	.	6.3	10.3	13.3	19.9	19.5	15.5	7.9	3.9	3.3	100.0	49.7
Aquitaine	.	3.9	8.9	7.0	29.3	21.6	18.5	7.0	3.8	.	100.0	49.9
Auvergne	.	7.1	6.8	13.1	22.2	26.2	17.5	2.2	4.9	.	100.0	49.0
Basse Normandie	.	2.1	11.2	12.5	26.3	20.3	18.5	7.3	1.8	.	100.0	48.8
Bourgogne	.	1.6	9.0	11.7	14.2	25.3	23.8	9.6	3.2	1.6	100.0	51.6
Bretagne	1.9	6.4	13.4	15.5	18.4	15.3	20.5	5.0	1.9	1.7	100.0	48.0
Centre	1.1	6.6	12.7	11.6	21.2	23.3	12.5	9.8	1.1	.	100.0	47.8
Champagne Ardenne	.	2.3	16.8	19.6	15.9	13.6	25.0	6.8	.	.	100.0	48.3
Corse	.	.	26.4	8.2	49.1	8.2	8.2	.	.	.	100.0	45.3
Franche-Comté	.	3.0	6.1	14.4	22.2	34.1	13.0	7.2	.	.	100.0	49.1
Haute Normandie	.	5.9	11.6	16.0	29.4	14.1	17.9	3.8	1.3	.	100.0	47.4
Ile-de-France	.	5.2	9.7	11.1	22.2	20.6	13.2	8.0	4.9	5.1	100.0	50.6
Languedoc Roussillon	1.0	6.4	8.7	19.0	24.9	19.2	11.4	8.7	0.8	.	100.0	47.7
Limousin	.	7.7	7.5	7.5	29.5	25.7	7.3	14.7	.	.	100.0	49.5
Lorraine	.	1.4	6.1	10.7	40.7	22.6	13.6	3.8	1.2	.	100.0	48.7
Midi-Pyrénées	1.5	3.7	10.3	16.4	22.4	21.3	14.0	7.4	2.9	.	100.0	48.3
Nord Pas de Calais	.	6.4	10.0	13.5	29.3	17.0	15.1	4.8	3.1	0.8	100.0	48.5
Pays de la Loire	.	8.4	12.9	14.8	22.2	18.5	15.9	5.3	1.0	1.0	100.0	47.3
Picardie	1.9	5.8	7.1	19.1	22.6	22.7	17.1	.	3.6	.	100.0	47.5
Poitou-Charentes	.	8.2	6.4	17.7	24.1	23.0	9.5	6.3	3.2	1.6	100.0	48.6
Provence-Alpes-Côte d'Azur	.	3.5	9.0	14.0	25.2	22.8	12.3	7.9	4.7	0.6	100.0	49.4
Rhône-Alpes	0.9	5.7	10.9	11.0	24.8	24.7	15.0	4.3	1.6	1.2	100.0	48.3
<b>France métropolitaine</b>	<b>0.3</b>	<b>5.1</b>	<b>10.0</b>	<b>12.9</b>	<b>24.0</b>	<b>21.1</b>	<b>14.6</b>	<b>6.8</b>	<b>3.2</b>	<b>1.9</b>	<b>100.0</b>	<b>49.2</b>
D.O.M.	.	.	6.2	11.6	17.5	26.6	23.6	5.5	3.6	5.5	100.0	52.2
France entière	0.3	5.0	9.9	12.9	23.9	21.2	14.8	6.8	3.2	2.0	100.0	49.2

Tableau 32 c. Pourcentage des médecins par secteur d'activité et tranche d'âge

	Age moyen	Effectif	- de 30 ans	30 à 34 ans	35 à 39 ans	40 à 44 ans	45 à 49 ans	50 à 54 ans	55 à 59 ans	60 à 64 ans	65 à 69 ans	70 ans et +	TOTAL En %
<b>OTO-RHINO-LARYNGOLOGIE</b>													
<b>Total médecins</b>	49.2	2 960	0.3	5.1	10.0	12.9	24.0	21.1	14.6	6.8	3.2	1.9	100.0
<b>Secteur d'activité</b>													
Hôpital public	45.2	602	1.7	16.5	17.9	15.6	16.2	12.0	9.1	6.0	3.4	1.5	100.0
Hôpital privé PSPH	49.2	75	.	10.1	10.2	13.8	17.4	18.2	10.6	12.4	4.5	2.8	100.0
Hôpital privé non PSPH	52.0	92	.	1.1	6.5	14.1	19.7	23.8	18.4	6.5	4.4	5.5	100.0
Centre de santé	58.0	16	.	.	.	13.1	18.5	12.6	18.9	12.3	6.2	18.5	100.0
Cabinet individuel	51.4	999	.	1.5	5.7	10.0	27.8	23.5	16.3	8.0	3.9	3.2	100.0
Cabinet de groupe	48.9	1 010	.	2.6	10.3	13.9	25.5	23.7	15.9	5.6	2.3	0.2	100.0
Exercice en Société	48.6	131	.	1.5	9.9	16.8	25.2	24.4	16.8	4.6	.	0.8	100.0
Prévention	55.9	13	.	.	.	8.9	8.0	25.0	33.5	17.1	.	7.5	100.0
Etablissement social	51.6	4	.	.	.	.	51.0	24.7	.	24.3	.	.	100.0
Enseignement et Recherche	63.6	3	.	.	.	.	35.8	.	.	.	35.2	29.0	100.0
Contrôle	54.7	9	.	.	.	.	53.5	13.0	.	10.8	12.1	10.8	100.0
Administration	53.0	3	.	.	.	.	32.4	34.6	.	33.0	.	.	100.0
Labos et indust. de santé	68.0	1	.	.	.	.	.	.	.	.	100.0	.	100.0
Autres secteurs	51.0	1	.	.	.	.	.	100.0	.	.	.	.	100.0

Tableau 32 d. Pourcentage des médecins par secteur d'activité selon la tranche d'âge

	Effectif	- de 30 ans	30 à 34 ans	35 à 39 ans	40 à 44 ans	45 à 49 ans	50 à 54 ans	55 à 59 ans	60 à 64 ans	65 à 69 ans	70 ans et +	TOTAL En %
<b>OTO-RHINO-LARYNGOLOGIE</b>												
<b>Total médecins</b>	2 960	100.0	100.0	100.0	100.0	100.0	100.0	100.0	100.0	100.0	100.0	100.0
<b>Secteur d'activité</b>												
Hôpital public	602	100.0	65.8	36.5	24.5	13.7	11.6	12.7	17.9	21.8	16.2	20.3
Hôpital privé PSPH	75	.	5.0	2.6	2.7	1.8	2.2	1.8	4.6	3.6	3.7	2.5
Hôpital privé non PSPH	92	.	0.7	2.0	3.4	2.6	3.5	3.9	3.0	4.3	8.8	3.1
Centre de santé	16	.	.	.	0.5	0.4	0.3	0.7	1.0	1.0	5.1	0.5
Cabinet individuel	999	.	9.9	19.3	26.1	39.1	37.7	37.6	39.7	41.4	55.9	33.7
Cabinet de groupe	1 010	.	17.2	35.2	36.6	36.3	38.3	37.1	28.3	24.4	3.5	34.1
Exercice en Société	131	.	1.3	4.4	5.8	4.6	5.1	5.1	3.0	.	1.7	4.4
Prévention	13	.	.	.	0.3	0.1	0.5	1.0	1.1	.	1.7	0.4
Etablissement social	4	.	.	.	.	0.3	0.2	.	0.5	.	.	0.1
Enseignement et Recherche	3	.	.	.	.	0.2	.	.	.	1.3	1.7	0.1
Contrôle	9	.	.	.	.	0.7	0.2	.	0.5	1.2	1.7	0.3
Administration	3	.	.	.	.	0.1	0.2	.	0.5	.	.	0.1
Labos et indust. de santé	1	.	.	.	.	.	.	.	.	1.0	.	0.0
Autres secteurs	1	.	.	.	.	.	0.2	.	.	.	.	0.0

Tableau 32 e. Pourcentage des médecins par tranche d'unité urbaine et tranche d'âge

TRANCHE D'UNITE URBAINE	% Fem	Effectif	- de 30 ans	30 à 34 ans	35 à 39 ans	40 à 44 ans	45 à 49 ans	50 à 54 ans	55 à 59 ans	60 à 64 ans	65 à 69 ans	70 ans et +	TOTAL En %
Ensemble	15.9	2 960	0.3	5.1	10.0	12.9	24.0	21.1	14.6	6.8	3.2	1.9	100.0
Commune rurale	21.0	29	.	3.4	6.9	10.3	14.1	37.8	20.6	.	3.4	3.4	100.0
U. u. de moins de 5 000 hab.	27.0	22	.	.	4.5	.	40.5	32.4	4.5	4.5	13.5	.	100.0
de 5 000 à - de 10 000 hab.	6.3	68	.	2.9	10.2	2.9	28.6	28.3	17.6	7.7	1.6	.	100.0
de 10 000 à - de 20 000 hab.	12.2	158	.	1.4	8.6	6.4	35.0	20.6	19.0	7.7	1.4	.	100.0
de 20 000 à - de 50 000 hab.	8.5	301	.	1.7	9.7	13.2	25.8	23.4	15.4	7.8	2.5	0.3	100.0
de 50 000 à - de 100 000 hab.	13.5	357	.	3.7	10.4	16.7	24.2	19.0	15.7	7.2	2.0	1.1	100.0
de 100 000 à - de 200 000 hab.	15.5	259	0.4	7.5	8.5	15.5	20.3	24.8	15.8	7.0	0.4	.	100.0
de 200 000 à - de 2 000 000 hab.	16.0	950	1.0	6.7	11.4	14.2	23.9	19.1	14.2	5.4	3.2	0.9	100.0
Agglomération parisienne	20.6	817	.	5.4	9.2	11.4	22.0	20.7	13.1	7.9	4.9	5.3	100.0

Tableau 33 a. Effectifs des médecins par région et secteur d'activité

STOMATOLOGIE	Total Métropole		Cabinet		Hôpital public		Hôpital privé PSPH non lucratif		Hôpital privé non PSPH lucratif		Autres	
	Nombre	Femmes en %	Nombre	Femmes en %	Nombre	Femmes en %	Nombre	Femmes en %	Nombre	Femmes en %	Nombre	Femmes en %
Alsace	20	15.4	17	17.6	3	.	.	.	.	.	.	.
Aquitaine	53	18.8	43	14.0	6	26.9	.	.	3	33.3	1	100.0
Auvergne	13	30.6	12	33.3	.	.	.	.	.	.	1	.
Basse Normandie	29	6.9	27	7.4	2	.	.	.	.	.	.	.
Bourgogne	19	.	18	.	1	.	.	.	.	.	.	.
Bretagne	33	3.0	32	3.1	.	.	.	.	1	.	.	.
Centre	41	10.0	37	8.1	3	35.5	.	.	1	.	.	.
Champagne Ardenne	8	.	8	.	.	.	.	.	.	.	.	.
Corse	4	.	4	.	.	.	.	.	.	.	.	.
Franche-Comté	15	21.2	12	8.3	2	50.7	.	.	.	.	1	100.0
Haute Normandie	39	31.9	31	32.3	7	34.7	.	.	1	.	.	.
Ile-de-France	448	16.2	375	12.0	34	37.4	4	50.6	8	.	27	48.2
Languedoc Roussillon	72	20.9	65	23.1	5	.	.	.	.	.	1	.
Limousin	16	.	9	.	4	.	.	.	2	.	1	.
Lorraine	24	4.2	15	6.7	8	.	.	.	.	.	1	.
Midi-Pyrénées	74	13.5	64	14.1	6	.	.	.	3	33.3	1	.
Nord Pas de Calais	65	12.5	57	12.3	5	22.1	.	.	2	.	1	.
Pays de la Loire	65	18.0	47	14.9	12	19.3	.	.	3	.	2	100.0
Picardie	18	6.2	13	.	4	25.8	.	.	1	.	.	.
Poitou-Charentes	32	15.6	27	14.8	2	.	.	.	3	33.3	.	.
Provence-Alpes-Côte d'Azur	149	21.3	123	18.7	14	8.2	.	.	2	50.0	10	66.1
Rhône-Alpes	140	15.4	121	14.0	14	15.2	1	.	.	.	3	66.5
<b>France métropolitaine</b>	<b>1 378</b>	<b>15.8</b>	<b>1 157</b>	<b>13.7</b>	<b>134</b>	<b>20.2</b>	<b>5</b>	<b>40.3</b>	<b>30</b>	<b>13.3</b>	<b>51</b>	<b>51.8</b>
D.O.M.	18	5.7	15	6.7	3	.	.	.	.	.	.	.
France entière	1 396	15.7	1 172	13.6	137	19.8	5	40.3	30	13.3	51	51.8

Avertissement : sur la cohérence des totaux, voir avertissement page 16

Tableau 33 b. Pourcentage des médecins par région et tranche d'âge

STOMATOLOGIE	- de 30 ans	30 à 34 ans	35 à 39 ans	40 à 44 ans	45 à 49 ans	50 à 54 ans	55 à 59 ans	60 à 64 ans	65 à 69 ans	70 ans et +	Total En %	Age moyen
Alsace	.	5.1	.	5.1	30.8	26.9	21.8	5.1	5.1	.	100.0	51.8
Aquitaine	.	.	4.8	13.1	24.4	25.4	17.2	11.2	3.7	.	100.0	51.4
Auvergne	.	.	.	.	23.0	31.1	23.0	15.3	.	7.7	100.0	54.6
Basse Normandie	.	.	3.4	6.9	31.0	34.5	20.7	3.4	.	.	100.0	50.9
Bourgogne	.	.	.	5.3	52.6	15.8	15.8	10.5	.	.	100.0	50.3
Bretagne	.	.	6.1	6.1	21.2	24.2	36.4	3.0	3.0	.	100.0	52.2
Centre	.	2.4	2.4	.	26.8	41.6	19.5	.	7.3	.	100.0	51.7
Champagne Ardenne	.	.	.	.	50.0	37.5	.	.	12.5	.	100.0	51.6
Corse	.	.	.	.	.	25.0	25.0	25.0	25.0	.	100.0	58.0
Franche-Comté	.	.	.	.	46.3	25.9	20.1	7.6	.	.	100.0	51.6
Haute Normandie	.	5.1	7.9	2.5	25.8	24.0	20.7	11.2	2.8	.	100.0	51.0
Ile-de-France	.	.	2.1	7.9	30.0	22.1	13.5	8.8	9.6	6.1	100.0	53.8
Languedoc Roussillon	.	1.4	4.5	5.6	33.5	25.1	18.4	10.1	1.4	.	100.0	50.9
Limousin	.	.	.	6.2	43.6	31.4	12.5	6.2	.	.	100.0	50.4
Lorraine	.	.	4.2	9.5	47.2	30.1	.	9.0	.	.	100.0	49.4
Midi-Pyrénées	.	.	5.4	8.1	21.6	27.0	17.5	12.1	6.9	1.4	100.0	52.5
Nord Pas de Calais	.	1.5	3.1	6.4	32.1	22.9	26.1	4.6	.	3.3	100.0	51.4
Pays de la Loire	.	3.4	9.9	4.7	23.5	29.6	17.4	8.1	3.4	.	100.0	50.7
Picardie	.	.	5.4	23.2	27.1	32.6	5.4	6.2	.	.	100.0	48.1
Poitou-Charentes	.	.	3.1	6.2	28.1	31.3	28.2	.	.	3.1	100.0	51.7
Provence-Alpes-Côte d'Azur	.	1.5	4.1	6.2	33.1	24.8	13.0	10.2	5.1	2.1	100.0	51.8
Rhône-Alpes	.	1.4	1.4	2.9	44.7	23.6	16.4	7.5	1.4	0.7	100.0	50.7
<b>France métropolitaine</b>	.	<b>0.9</b>	<b>3.3</b>	<b>6.5</b>	<b>31.6</b>	<b>25.2</b>	<b>16.5</b>	<b>8.2</b>	<b>5.1</b>	<b>2.6</b>	<b>100.0</b>	<b>52.1</b>
D.O.M.	.	.	.	13.4	22.8	17.1	29.7	11.4	5.7	.	100.0	52.9
France entière	.	0.9	3.3	6.6	31.5	25.1	16.6	8.2	5.2	2.6	100.0	52.1



Tableau 33 c. Pourcentage des médecins par secteur d'activité et tranche d'âge

	Age moyen	Effectif	- de 30 ans	30 à 34 ans	35 à 39 ans	40 à 44 ans	45 à 49 ans	50 à 54 ans	55 à 59 ans	60 à 64 ans	65 à 69 ans	70 ans et +	TOTAL En %
<b>STOMATOLOGIE</b>													
<b>Total médecins</b>	<b>52.1</b>	<b>1 378</b>	.	<b>0.9</b>	<b>3.3</b>	<b>6.5</b>	<b>31.6</b>	<b>25.2</b>	<b>16.5</b>	<b>8.2</b>	<b>5.1</b>	<b>2.6</b>	<b>100.0</b>
<b>Secteur d'activité</b>													
Hôpital public	52.8	134	.	2.6	8.7	10.7	18.3	13.9	16.7	17.9	8.1	3.2	100.0
Hôpital privé PSPH	59.6	5	.	.	.	20.1	.	.	39.4	20.4	.	20.1	100.0
Hôpital privé non PSPH	52.1	30	.	.	3.3	6.7	20.0	40.0	20.0	3.3	6.7	.	100.0
Centre de santé	53.3	28	.	.	4.0	4.0	24.8	22.2	27.6	7.0	10.4	.	100.0
Cabinet individuel	52.5	773	.	0.5	1.4	5.7	33.0	28.1	15.1	7.9	5.3	3.0	100.0
Cabinet de groupe	50.7	329	.	0.9	5.2	6.7	35.3	24.0	18.2	5.5	3.0	1.2	100.0
Exercice en Société	49.8	55	.	3.6	7.3	7.3	32.7	25.5	12.7	9.1	1.8	.	100.0
Prévention	61.8	4	.	.	.	.	52.0	.	.	.	.	48.0	100.0
Etablissement social	57.8	4	.	.	.	.	.	.	100.0	.	.	.	100.0
Contrôle	55.5	7	.	.	.	.	58.2	13.5	.	.	15.0	13.3	100.0
Administration	60.9	5	.	.	.	17.7	.	.	21.2	18.6	21.2	21.2	100.0
Autres secteurs	53.0	3	.	.	.	.	68.4	.	.	.	31.6	.	100.0

Tableau 33 d. Pourcentage des médecins par secteur d'activité selon la tranche d'âge

	Effectif	- de 30 ans	30 à 34 ans	35 à 39 ans	40 à 44 ans	45 à 49 ans	50 à 54 ans	55 à 59 ans	60 à 64 ans	65 à 69 ans	70 ans et +	TOTAL En %
<b>STOMATOLOGIE</b>												
<b>Total médecins</b>	<b>1 378</b>	<b>100.0</b>	<b>100.0</b>	<b>100.0</b>	<b>100.0</b>	<b>100.0</b>	<b>100.0</b>	<b>100.0</b>	<b>100.0</b>	<b>100.0</b>	<b>100.0</b>	<b>100.0</b>
<b>Secteur d'activité</b>												
Hôpital public	134	.	27.8	25.4	16.1	5.6	5.4	9.9	21.3	15.3	11.9	9.8
Hôpital privé PSPH	5	.	.	.	1.2	.	.	0.9	1.0	.	3.0	0.4
Hôpital privé non PSPH	30	.	.	2.2	2.2	1.4	3.4	2.6	0.9	2.8	.	2.2
Centre de santé	28	.	.	2.4	1.2	1.6	1.8	3.4	1.7	4.1	.	2.0
Cabinet individuel	773	.	32.1	24.0	49.2	58.6	62.4	51.5	53.9	57.8	63.1	56.1
Cabinet de groupe	329	.	24.1	37.2	24.6	26.7	22.7	26.4	15.9	14.1	11.0	23.9
Exercice en Société	55	.	16.1	8.7	4.5	4.1	4.0	3.1	4.4	1.4	.	4.0
Prévention	4	.	.	.	.	0.5	.	.	.	.	5.3	0.3
Etablissement social	4	.	.	.	.	.	.	1.6	.	.	.	0.3
Contrôle	7	.	.	.	.	1.0	0.3	.	.	1.6	2.7	0.5
Administration	5	.	.	.	1.0	.	.	0.5	0.9	1.6	3.0	0.4
Autres secteurs	3	.	.	.	.	0.5	.	.	.	1.4	.	0.2

Tableau 33 e. Pourcentage des médecins par tranche d'unité urbaine et tranche d'âge

TRANCHE D'UNITE URBAINE	% Fem	Effectif	- de 30 ans	30 à 34 ans	35 à 39 ans	40 à 44 ans	45 à 49 ans	50 à 54 ans	55 à 59 ans	60 à 64 ans	65 à 69 ans	70 ans et +	TOTAL En %
Ensemble	15.8	1 378	.	0.9	3.3	6.5	31.6	25.2	16.5	8.2	5.1	2.6	100.0
Commune rurale	.	2	.	.	.	.	.	.	.	100.0	.	.	100.0
U. u. de moins de 5 000 hab.	25.0	4	.	25.0	.	25.0	25.0	.	.	25.0	.	.	100.0
de 5 000 à - de 10 000 hab.	28.5	14	.	.	.	.	35.6	50.2	7.1	7.1	.	.	100.0
de 10 000 à - de 20 000 hab.	18.3	44	.	.	.	4.5	36.1	29.4	20.6	7.2	2.3	.	100.0
de 20 000 à - de 50 000 hab.	11.9	127	.	1.6	0.8	6.3	36.5	25.2	17.4	9.8	2.4	.	100.0
de 50 000 à - de 100 000 hab.	14.9	148	.	.	2.0	7.0	36.0	22.6	20.8	5.9	5.5	.	100.0
de 100 000 à - de 200 000 hab.	13.8	132	.	.	4.9	5.3	34.3	29.6	15.2	9.1	0.8	0.8	100.0
de 200 000 à - de 2 000 000 hab.	16.9	472	.	2.0	5.5	5.7	29.4	26.7	18.3	7.3	3.3	1.8	100.0
Agglomération parisienne	16.0	435	.	.	2.1	7.9	29.7	22.3	13.2	8.8	9.6	6.2	100.0

Tableau 34 a. Effectifs des médecins par région et secteur d'activité

BIOLOGIE MEDICALE	Total Métropole		Cabinet		Hôpital public		Hôpital privé PSPH non lucratif		Hôpital privé non PSPH lucratif		Autres	
	Nombre	Femmes en %	Nombre	Femmes en %	Nombre	Femmes en %	Nombre	Femmes en %	Nombre	Femmes en %	Nombre	Femmes en %
Alsace	82	46.3	1	100.0	39	37.2	.	.	.	.	41	53.6
Aquitaine	158	47.0	1	.	61	53.2	5	66.7	3	57.8	88	41.9
Auvergne	44	30.7	1	.	25	32.1	1	100.0	.	.	16	25.6
Basse Normandie	51	56.7	.	.	25	71.5	.	.	.	.	27	43.0
Bourgogne	48	34.5	.	.	21	38.3	.	.	1	.	25	32.7
Bretagne	133	41.1	4	75.0	62	44.2	4	.	1	.	62	38.9
Centre	99	48.4	1	100.0	37	51.4	.	.	.	.	61	45.8
Champagne Ardenne	60	38.6	.	.	33	45.1	.	.	.	.	27	30.7
Corse	8	12.0	.	.	.	.	.	.	.	.	8	12.0
Franche-Comté	36	39.9	.	.	21	41.5	.	.	.	.	15	37.8
Haute Normandie	68	42.2	2	51.0	36	57.1	.	.	.	.	30	24.0
Ile-de-France	881	52.5	19	63.0	465	57.2	30	63.7	7	72.0	360	44.6
Languedoc Roussillon	151	47.9	7	42.9	64	56.8	3	.	1	.	75	43.2
Limousin	42	29.9	1	100.0	24	23.2	.	.	.	.	17	35.2
Lorraine	86	39.5	2	100.0	39	44.7	.	.	.	.	45	32.4
Midi-Pyrénées	150	44.6	8	74.9	65	48.5	.	.	.	.	77	38.1
Nord Pas de Calais	166	42.5	3	.	70	49.1	13	54.5	1	.	79	36.9
Pays de la Loire	130	45.9	5	61.0	62	60.2	1	.	.	.	62	31.2
Picardie	56	31.5	.	.	29	42.2	1	100.0	.	.	26	16.3
Poitou-Charentes	66	49.0	3	34.2	26	49.4	.	.	.	.	36	50.0
Provence-Alpes-Côte d'Azur	309	53.0	9	55.6	121	62.1	1	.	2	100.0	175	46.3
Rhône-Alpes	247	48.5	3	33.3	119	50.3	4	61.9	2	100.0	120	45.8
<b>France métropolitaine</b>	<b>3 071</b>	<b>47.3</b>	<b>70</b>	<b>57.1</b>	<b>1 445</b>	<b>52.6</b>	<b>62</b>	<b>54.4</b>	<b>19</b>	<b>60.2</b>	<b>1 474</b>	<b>41.2</b>
D.O.M.	64	37.5	3	20.9	30	55.0	1	100.0	.	.	30	20.9
France entière	3 135	47.1	73	40.8	1 475	52.7	64	55.4	19	60.2	1 504	40.8

Avertissement : sur la cohérence des totaux, voir avertissement page 16

Tableau 34 b. Pourcentage des médecins par région et tranche d'âge

BIOLOGIE MEDICALE	- de 30 ans	30 à 34 ans	35 à 39 ans	40 à 44 ans	45 à 49 ans	50 à 54 ans	55 à 59 ans	60 à 64 ans	65 à 69 ans	70 ans et +	Total En %	Age moyen
Alsace	1.5	8.5	21.9	24.1	13.5	10.2	10.5	6.6	3.1	.	100.0	45.3
Aquitaine	.	9.8	16.2	21.0	7.8	10.9	14.8	12.4	4.5	2.6	100.0	48.4
Auvergne	2.6	10.3	22.0	34.7	2.3	12.8	.	5.2	7.6	2.6	100.0	44.8
Basse Normandie	.	8.9	16.5	27.8	12.3	19.9	8.5	6.1	.	.	100.0	45.9
Bourgogne	.	6.7	24.8	26.6	9.6	9.9	12.0	2.6	5.2	2.6	100.0	46.4
Bretagne	0.9	13.8	11.1	21.6	12.6	16.5	11.9	5.0	2.8	3.7	100.0	46.9
Centre	.	7.7	13.6	23.5	16.6	11.9	10.6	8.7	5.2	2.2	100.0	47.9
Champagne Ardenne	.	3.5	25.4	23.3	18.3	9.2	5.5	12.9	.	1.9	100.0	46.4
Corse	.	12.0	61.7	.	.	.	.	.	12.0	14.4	100.0	46.0
Franche-Comté	.	10.2	13.9	24.7	6.1	16.9	15.7	9.6	2.8	.	100.0	47.4
Haute Normandie	1.5	9.4	14.4	22.0	15.5	13.5	9.3	7.9	6.5	.	100.0	46.8
Ile-de-France	0.1	7.1	16.4	29.1	10.0	8.6	10.5	7.4	5.2	5.6	100.0	48.1
Languedoc Roussillon	.	10.3	16.4	26.3	12.0	14.2	11.4	4.7	3.8	0.8	100.0	46.1
Limousin	.	9.7	17.6	30.2	7.2	9.6	13.1	10.1	.	2.5	100.0	46.4
Lorraine	1.2	8.7	13.8	30.5	14.5	16.3	11.3	2.6	1.2	.	100.0	44.9
Midi-Pyrénées	.	4.0	10.7	26.5	13.5	11.3	15.7	7.4	4.7	6.1	100.0	49.8
Nord Pas de Calais	.	10.0	20.4	25.8	17.1	7.1	6.8	4.0	5.4	3.5	100.0	45.9
Pays de la Loire	.	6.9	18.1	29.8	14.5	11.5	6.1	7.2	5.0	0.8	100.0	46.2
Picardie	2.0	5.9	15.2	28.7	11.4	13.7	15.4	3.8	4.0	.	100.0	46.3
Poitou-Charentes	.	7.7	20.6	24.8	19.1	9.3	9.0	4.6	4.8	.	100.0	45.7
Provence-Alpes-Côte d'Azur	0.4	11.6	23.2	23.4	10.8	7.8	10.2	5.5	3.8	3.3	100.0	45.7
Rhône-Alpes	0.5	8.6	19.2	31.9	11.7	8.3	8.1	6.3	3.6	1.8	100.0	45.4
<b>France métropolitaine</b>	<b>0.3</b>	<b>8.5</b>	<b>17.6</b>	<b>26.9</b>	<b>11.8</b>	<b>10.4</b>	<b>10.3</b>	<b>6.8</b>	<b>4.3</b>	<b>3.2</b>	<b>100.0</b>	<b>46.9</b>
D.O.M.	.	11.0	21.4	25.1	4.9	7.0	13.2	6.6	5.6	5.2	100.0	47.4
France entière	0.3	8.5	17.7	26.8	11.7	10.3	10.4	6.8	4.3	3.2	100.0	46.9

Tableau 34 c. Pourcentage des médecins par secteur d'activité et tranche d'âge

	Age moyen	Effectif	- de 30 ans	30 à 34 ans	35 à 39 ans	40 à 44 ans	45 à 49 ans	50 à 54 ans	55 à 59 ans	60 à 64 ans	65 à 69 ans	70 ans et +	TOTAL En %
<b>BIOLOGIE MEDICALE</b>													
<b>Total médecins</b>	<b>46.9</b>	<b>3 071</b>	<b>0.3</b>	<b>8.5</b>	<b>17.6</b>	<b>26.9</b>	<b>11.8</b>	<b>10.4</b>	<b>10.3</b>	<b>6.8</b>	<b>4.3</b>	<b>3.2</b>	<b>100.0</b>
<b>Secteur d'activité</b>													
Hôpital public	48.3	1 445	0.5	7.8	13.7	24.5	12.1	11.7	12.2	8.2	5.4	3.8	100.0
Hôpital privé PSPH	48.6	62	.	7.6	11.9	37.0	8.9	7.7	6.8	7.8	3.5	8.8	100.0
Hôpital privé non PSPH	45.5	19	.	13.9	27.9	24.1	11.6	.	11.9	.	5.3	5.2	100.0
Centre de santé	55.6	10	.	9.6	30.3	.	11.0	10.1	.	.	.	39.0	100.0
Cabinet individuel	42.5	50	.	26.0	17.9	28.0	10.0	4.0	6.0	2.0	2.0	4.0	100.0
Cabinet de groupe	37.0	5	.	42.0	39.7	18.3	.	.	.	.	.	.	100.0
Exercice en Société	42.8	15	.	19.9	27.3	26.4	.	.	19.8	6.6	.	.	100.0
Prévention	46.5	9	.	.	20.9	24.4	33.6	.	21.2	.	.	.	100.0
Etablissement social	66.0	1	.	.	.	.	.	.	.	.	100.0	.	100.0
Enseignement et Recherche	58.3	29	.	.	7.6	14.0	3.9	7.7	11.8	20.2	19.4	15.4	100.0
Contrôle	44.7	13	.	.	15.1	43.0	17.1	7.6	17.2	.	.	.	100.0
Administration	49.0	17	.	7.0	19.5	26.3	5.6	6.3	14.8	.	6.7	13.9	100.0
Labos et indust. de santé	45.1	1 254	0.2	9.4	22.8	28.7	11.5	8.9	8.0	5.8	3.0	1.7	100.0
Autre établissement sanitaire	47.6	118	.	1.0	9.3	32.4	17.6	20.4	14.5	1.9	1.9	0.9	100.0
Autres secteurs	46.9	23	.	4.2	9.3	32.4	17.6	20.4	14.5	1.9	1.9	0.9	100.0

Tableau 34 d. Pourcentage des médecins par secteur d'activité selon la tranche d'âge

	Effectif	- de 30 ans	30 à 34 ans	35 à 39 ans	40 à 44 ans	45 à 49 ans	50 à 54 ans	55 à 59 ans	60 à 64 ans	65 à 69 ans	70 ans et +	TOTAL En %
<b>BIOLOGIE</b>												
<b>Total médecins</b>	<b>3 071</b>	<b>100.0</b>	<b>100.0</b>	<b>100.0</b>	<b>100.0</b>	<b>100.0</b>	<b>100.0</b>	<b>100.0</b>	<b>100.0</b>	<b>100.0</b>	<b>100.0</b>	<b>100.0</b>
<b>Secteur d'activité</b>												
Hôpital public	1 445	70.3	43.4	36.6	43.0	48.3	53.3	55.6	57.4	59.0	56.2	47.1
Hôpital privé PSPH	62	.	1.8	1.4	2.8	1.5	1.5	1.3	2.3	1.6	5.6	2.0
Hôpital privé non PSPH	19	.	1.0	1.0	0.6	0.6	.	0.7	.	0.8	1.0	0.6
Centre de santé	10	.	0.4	0.6	.	0.3	0.3	.	.	.	4.0	0.3
Cabinet individuel	50	.	5.0	1.7	1.7	1.4	0.6	0.9	0.5	0.8	2.0	1.6
Cabinet de groupe	5	.	0.8	0.4	0.1	.	.	.	.	.	.	0.2
Exercice en Société	15	.	1.2	0.8	0.5	.	.	0.9	0.5	.	.	0.5
Prévention	9	.	.	0.4	0.3	0.8	.	0.6	.	.	.	0.3
Etablissement social	1	.	.	.	.	.	.	.	.	0.9	.	0.0
Enseignement et Recherche	29	.	.	0.4	0.5	0.3	0.7	1.1	2.8	4.3	4.6	0.9
Contrôle	13	.	.	0.4	0.7	0.6	0.3	0.7	.	.	.	0.4
Administration	17	.	0.4	0.6	0.5	0.3	0.3	0.8	.	0.8	2.4	0.5
Labos et indust. de santé	1 254	29.7	45.1	52.9	43.7	39.9	35.0	31.5	34.9	28.6	22.0	40.8
Autre établissement sanitaire	118	.	0.5	2.0	4.6	5.7	7.6	5.4	1.1	1.6	1.1	3.8
Autres secteurs	23	.	0.4	1.0	1.1	0.3	0.3	0.4	0.5	1.6	1.1	0.8

Tableau 34 e. Pourcentage des médecins par tranche d'unité urbaine et tranche d'âge

TRANCHÉ D'UNITÉ URBAINE	% Fem	Effectif	- de 30 ans	30 à 34 ans	35 à 39 ans	40 à 44 ans	45 à 49 ans	50 à 54 ans	55 à 59 ans	60 à 64 ans	65 à 69 ans	70 ans et +	TOTAL En %
Ensemble	47.3	3 071	0.3	8.5	17.6	26.9	11.8	10.4	10.3	6.8	4.3	3.2	100.0
Commune rurale	43.2	20	.	7.1	25.5	47.1	15.3	5.1	.	.	.	.	100.0
U. u. de moins de 5 000 hab.	42.1	53	1.9	12.2	19.1	32.1	13.2	7.9	3.9	3.8	1.9	4.1	100.0
de 5 000 à - de 10 000 hab.	49.0	93	.	11.3	26.1	23.6	11.3	7.8	14.1	5.9	.	.	100.0
de 10 000 à - de 20 000 hab.	41.3	121	.	7.5	20.8	31.9	9.5	11.1	7.6	8.8	1.9	0.8	100.0
de 20 000 à - de 50 000 hab.	53.6	175	.	3.0	18.8	32.8	17.0	12.6	8.8	5.1	.	2.0	100.0
de 50 000 à - de 100 000 hab.	42.4	221	.	6.3	19.6	30.4	13.1	7.9	11.8	5.9	4.5	0.5	100.0
de 100 000 à - de 200 000 hab.	39.0	269	0.4	7.6	16.6	28.1	12.5	14.4	10.4	5.3	3.9	0.8	100.0
de 200 000 à - de 2 000 000 hab.	46.6	1 266	0.5	10.4	16.8	23.3	12.1	11.0	10.6	7.2	4.9	3.1	100.0
Agglomération parisienne	52.2	851	0.1	7.2	16.6	28.6	10.0	8.7	10.5	7.3	5.4	5.6	100.0

Tableau 35 a. Effectifs des médecins par région et secteur d'activité

PSYCHIATRIE	Total Métropole		Cabinet		Hôpital public		Hôpital privé PSPH non lucratif		Hôpital privé non PSPH lucratif		Autres	
	Nombre	Femmes en %	Nombre	Femmes en %	Nombre	Femmes en %	Nombre	Femmes en %	Nombre	Femmes en %	Nombre	Femmes en %
Alsace	351	36.0	175	30.3	155	38.3	5	50.9	2	.	14	83.5
Aquitaine	801	39.8	413	34.4	341	43.3	14	68.4	11	28.8	24	71.8
Auvergne	205	37.5	82	32.9	71	41.3	44	39.8	.	.	8	37.7
Basse Normandie	214	44.3	60	36.7	93	42.9	33	55.4	3	34.9	24	54.6
Bourgogne	266	38.8	106	32.0	140	44.6	.	.	1	.	19	35.4
Bretagne	585	42.7	223	36.8	263	51.4	59	26.3	13	7.7	28	59.6
Centre	410	39.3	180	40.0	174	36.9	11	59.6	11	41.1	35	40.8
Champagne Ardenne	183	42.8	54	33.3	115	47.0	.	.	2	.	12	53.2
Corse	56	43.2	24	33.3	28	53.2	.	.	1	100.0	2	.
Franche-Comté	177	49.4	80	41.3	68	54.5	21	61.1	.	.	8	57.4
Haute Normandie	261	47.1	89	37.1	142	49.8	3	33.3	3	35.7	24	72.3
Ile-de-France	4 147	46.8	2 222	41.4	1 416	53.4	123	43.1	45	57.0	341	54.5
Languedoc Roussillon	547	40.9	250	36.8	226	43.2	21	37.6	7	58.8	43	50.7
Limousin	134	37.9	48	41.7	77	37.0	1	.	3	.	4	50.0
Lorraine	337	43.6	123	42.3	185	45.5	8	13.7	.	.	21	46.6
Midi-Pyrénées	639	46.4	323	38.4	196	53.0	75	50.4	8	63.2	37	69.5
Nord Pas de Calais	519	35.9	132	25.8	334	38.2	16	42.6	2	.	34	51.4
Pays de la Loire	553	39.2	242	33.1	285	43.8	1	.	2	54.4	23	47.6
Picardie	252	38.6	62	24.2	161	45.2	2	50.0	1	.	26	33.3
Poitou-Charentes	263	40.3	97	33.0	146	43.8	.	.	3	68.7	18	46.5
Provence-Alpes-Côte d'Azur	1 330	38.4	753	32.9	466	43.5	56	53.2	4	27.0	51	55.9
Rhône-Alpes	1 326	43.1	637	38.1	430	45.4	173	48.5	22	34.2	65	65.0
<b>France métropolitaine</b>	<b>13 556</b>	<b>42.7</b>	<b>6 374</b>	<b>37.4</b>	<b>5 512</b>	<b>46.7</b>	<b>665</b>	<b>45.8</b>	<b>145</b>	<b>40.6</b>	<b>859</b>	<b>54.8</b>
D.O.M.	209	29.4	47	73.1	152	30.0	.	.	.	.	10	73.1
France entière	13 765	42.5	6 422	55.0	5 664	46.2	665	45.8	145	40.6	869	55.0

Avertissement : sur la cohérence des totaux, voir avertissement page 16

Tableau 35 b. Pourcentage des médecins par région et tranche d'âge

PSYCHIATRIE	- de	30 à	35 à	40 à	45 à	50 à	55 à	60 à	65 à	70 ans	Total	Age
	30 ans	34 ans	39 ans	44 ans	49 ans	54 ans	59 ans	64 ans	69 ans	et +	En %	moyen
Alsace	0.7	4.5	9.6	11.1	20.3	23.0	14.5	10.8	4.3	1.2	100.0	50.1
Aquitaine	.	4.7	8.8	8.7	20.3	24.9	19.4	8.3	3.8	1.2	100.0	50.5
Auvergne	.	5.3	5.9	12.0	18.9	29.8	13.9	9.8	3.3	1.1	100.0	50.5
Basse Normandie	.	3.3	9.7	9.6	25.2	22.0	20.9	6.3	2.6	0.5	100.0	49.9
Bourgogne	.	5.2	4.7	10.6	19.1	24.9	21.0	7.9	3.9	2.7	100.0	51.0
Bretagne	0.2	5.3	11.1	13.0	21.9	23.1	17.3	5.3	1.9	0.8	100.0	48.7
Centre	.	4.8	8.6	10.3	19.0	24.9	17.7	10.6	2.8	1.3	100.0	50.3
Champagne Ardenne	.	5.0	9.2	8.2	16.6	29.6	24.2	4.2	2.5	0.6	100.0	50.0
Corse	.	4.4	9.9	1.8	22.9	26.6	22.0	12.3	.	.	100.0	50.6
Franche-Comté	.	6.2	7.4	10.7	20.6	26.8	19.8	6.6	1.2	0.7	100.0	49.4
Haute Normandie	0.4	4.6	9.0	10.7	16.8	29.2	18.9	8.3	0.8	1.2	100.0	49.7
Ile-de-France	0.3	4.8	8.2	10.3	17.3	21.1	17.7	9.2	5.9	5.2	100.0	51.7
Languedoc Roussillon	0.9	4.6	8.2	10.9	18.4	24.6	19.0	9.2	3.0	1.2	100.0	50.1
Limousin	0.8	6.2	11.7	12.3	22.7	22.3	15.3	7.0	1.5	.	100.0	48.3
Lorraine	0.7	5.4	11.3	11.9	23.1	23.9	15.6	5.5	2.2	0.3	100.0	48.5
Midi-Pyrénées	.	5.7	9.9	9.8	19.0	21.3	19.0	10.9	3.4	1.1	100.0	50.2
Nord Pas de Calais	0.9	11.2	10.8	17.3	18.5	16.6	12.8	7.3	3.3	1.3	100.0	47.5
Pays de la Loire	1.3	6.8	11.2	11.8	20.0	23.6	16.8	6.7	1.5	0.4	100.0	48.1
Picardie	0.9	6.2	9.2	14.1	19.7	20.8	17.6	7.6	2.6	1.2	100.0	48.9
Poitou-Charentes	0.4	4.1	5.7	9.8	21.7	26.8	20.6	7.9	1.9	1.2	100.0	50.4
Provence-Alpes-Côte d'Azur	0.3	5.9	8.3	9.9	20.6	24.8	15.7	7.9	4.1	2.6	100.0	50.2
Rhône-Alpes	0.6	5.5	10.2	10.3	20.9	22.8	18.2	8.1	2.3	0.9	100.0	49.4
<b>France métropolitaine</b>	<b>0.4</b>	<b>5.4</b>	<b>8.9</b>	<b>10.7</b>	<b>19.3</b>	<b>23.0</b>	<b>17.6</b>	<b>8.4</b>	<b>3.8</b>	<b>2.5</b>	<b>100.0</b>	<b>50.3</b>
D.O.M.	1.3	6.3	7.3	15.4	17.2	26.1	11.5	7.4	4.3	3.2	100.0	49.7
France entière	0.4	5.4	8.9	10.8	19.3	23.0	17.6	8.4	3.8	2.5	100.0	50.2

Tableau 35 c. Pourcentage des médecins par secteur d'activité et tranche d'âge

	Age moyen	Effectif	- de 30 ans	30 à 34 ans	35 à 39 ans	40 à 44 ans	45 à 49 ans	50 à 54 ans	55 à 59 ans	60 à 64 ans	65 à 69 ans	70 ans et +	TOTAL En %
<b>PSYCHIATRIE</b>													
<b>Total médecins</b>	<b>50.3</b>	<b>13 556</b>	<b>0.4</b>	<b>5.4</b>	<b>8.9</b>	<b>10.7</b>	<b>19.3</b>	<b>23.0</b>	<b>17.6</b>	<b>8.4</b>	<b>3.8</b>	<b>2.5</b>	<b>100.0</b>
<b>Secteur d'activité</b>													
Hôpital public	47.5	5 512	0.9	10.0	13.5	14.3	17.8	18.8	14.0	6.3	2.9	1.5	100.0
Hôpital privé PSPH	48.6	665	.	6.7	11.3	14.1	21.8	21.1	13.9	6.7	2.9	1.5	100.0
Hôpital privé non PSPH	51.6	145	.	5.7	12.8	6.4	16.6	15.4	20.5	13.5	3.7	5.3	100.0
Centre de santé	59.0	78	.	.	1.3	3.8	7.8	24.2	17.6	16.1	19.0	10.1	100.0
Cabinet individuel	52.7	5 078	0.0	1.5	4.6	6.9	20.8	26.9	21.4	10.0	4.5	3.3	100.0
Cabinet de groupe	50.0	1 227	0.2	2.0	7.8	12.0	22.9	28.9	16.2	6.9	2.1	1.0	100.0
Exercice en Société	49.8	69	.	.	8.7	7.2	36.2	27.5	10.1	8.7	.	1.4	100.0
Prévention	55.5	93	.	.	3.5	6.4	16.4	18.4	29.1	11.3	5.5	9.5	100.0
Etablissement social	54.3	504	0.2	3.2	4.8	6.4	10.9	21.4	27.3	14.2	7.1	4.6	100.0
Enseignement et Recherche	60.4	27	.	.	3.6	16.2	4.9	16.0	3.6	3.8	19.9	32.0	100.0
Contrôle	53.7	20	.	10.6	9.7	5.8	10.5	10.8	10.9	21.1	9.9	10.7	100.0
Administration	52.4	30	.	3.4	13.2	3.4	11.9	21.6	21.5	21.2	.	3.8	100.0
Autre établissement sanitaire	49.2	4	.	.	.	26.1	26.6	25.7	.	21.7	.	.	100.0
Labos et indust. de santé	50.8	10	.	.	21.4	19.6	10.0	10.0	10.0	.	29.0	.	100.0
Autres secteurs	51.4	92	.	5.9	21.4	19.6	10.0	10.0	10.0	.	29.0	.	100.0

Tableau 35 d. Pourcentage des médecins par secteur d'activité selon la tranche d'âge

	Effectif	- de 30 ans	30 à 34 ans	35 à 39 ans	40 à 44 ans	45 à 49 ans	50 à 54 ans	55 à 59 ans	60 à 64 ans	65 à 69 ans	70 ans et +	TOTAL En %
<b>PSYCHIATRIE</b>												
<b>Total médecins</b>	<b>13 556</b>	<b>100.0</b>	<b>100.0</b>	<b>100.0</b>	<b>100.0</b>	<b>100.0</b>	<b>100.0</b>	<b>100.0</b>	<b>100.0</b>	<b>100.0</b>	<b>100.0</b>	<b>100.0</b>
<b>Secteur d'activité</b>												
Hôpital public	5 512	92.4	75.5	61.3	54.1	37.5	33.3	32.2	30.8	31.6	24.8	40.7
Hôpital privé PSPH	665	.	6.1	6.2	6.4	5.6	4.5	3.9	3.9	3.7	3.0	4.9
Hôpital privé non PSPH	145	.	1.1	1.5	0.6	0.9	0.7	1.2	1.7	1.1	2.3	1.1
Centre de santé	78	.	.	0.1	0.2	0.2	0.6	0.6	1.1	2.9	2.4	0.6
Cabinet individuel	5 078	1.9	10.4	19.3	24.1	40.4	43.9	45.5	44.7	44.7	50.1	37.5
Cabinet de groupe	1 227	3.7	3.4	7.9	10.1	10.7	11.4	8.3	7.5	5.1	3.6	9.1
Exercice en Société	69	.	.	0.5	0.3	1.0	0.6	0.3	0.5	.	0.3	0.5
Prévention	93	.	.	0.3	0.4	0.6	0.5	1.1	0.9	1.0	2.6	0.7
Etablissement social	504	2.0	2.2	2.0	2.2	2.1	3.5	5.7	6.3	7.0	7.0	3.7
Enseignement et Recherche	27	.	.	0.1	0.3	0.0	0.1	0.0	0.1	1.0	2.6	0.2
Contrôle	20	.	0.3	0.2	0.1	0.1	0.1	0.1	0.4	0.4	0.6	0.1
Administration	30	.	0.1	0.3	0.1	0.1	0.2	0.3	0.6	.	0.3	0.2
Autre établissement sanitaire	4	.	.	.	0.1	0.0	0.0	.	0.1	.	.	0.0
Labos et indust. de santé	10	.	.	0.2	0.1	0.0	0.0	0.0	.	0.6	.	0.1
Autres secteurs	92	.	0.8	0.3	0.8	0.7	0.5	0.6	1.4	0.9	0.3	0.7

Tableau 35 e. Pourcentage des médecins par tranche d'unité urbaine et tranche d'âge

TRANCHE D'UNITE URBAINE	% Fem	Effectif	En %										TOTAL En %
			- de 30 ans	30 à 34 ans	35 à 39 ans	40 à 44 ans	45 à 49 ans	50 à 54 ans	55 à 59 ans	60 à 64 ans	65 à 69 ans	70 ans et +	
Ensemble	42.7	13 556	0.4	5.4	8.9	10.7	19.3	23.0	17.6	8.4	3.8	2.5	100.0
Commune rurale	44.7	394	0.6	3.3	8.8	11.9	17.8	28.5	17.7	6.9	3.1	1.4	100.0
U. u. de moins de 5 000 hab.	48.8	268	.	8.7	8.8	9.7	23.6	24.4	16.9	4.9	3.0	.	100.0
de 5 000 à - de 10 000 hab.	42.6	494	.	2.8	8.8	12.5	24.5	24.9	18.4	5.1	2.2	0.7	100.0
de 10 000 à - de 20 000 hab.	40.6	523	0.5	3.6	7.6	13.5	21.8	24.5	18.5	7.1	2.6	0.4	100.0
de 20 000 à - de 50 000 hab.	38.2	1 012	0.4	2.9	6.6	10.4	23.1	25.6	19.7	7.9	2.4	1.0	100.0
de 50 000 à - de 100 000 hab.	40.9	1 261	0.4	4.1	8.0	11.2	21.4	25.9	18.2	8.5	1.8	0.5	100.0
de 100 000 à - de 200 000 hab.	39.9	1 041	0.2	6.9	10.4	10.1	20.1	22.2	19.1	8.3	1.9	0.8	100.0
de 200 000 à - de 2 000 000 hab.	41.3	4 631	0.5	6.8	10.3	10.9	18.8	22.5	16.5	8.5	3.6	1.8	100.0
Agglomération parisienne	46.6	3 932	0.4	4.9	8.1	10.1	17.0	21.0	17.8	9.4	6.0	5.5	100.0

Tableau 36 a. Effectifs des médecins par région et secteur d'activité

MEDECINE DU TRAVAIL	Total Métropole		Cabinet		Hôpital public		Hôpital privé PSPH non lucratif		Hôpital privé non PSPH lucratif		Autres	
	Nombre	Femmes en %	Nombre	Femmes en %	Nombre	Femmes en %	Nombre	Femmes en %	Nombre	Femmes en %	Nombre	Femmes en %
Alsace	219	66.7	1	100.0	26	71.3	3	100.0	1	100.0	189	65.2
Aquitaine	270	68.9	.	.	16	100.0	.	.	1	100.0	253	66.7
Auvergne	83	65.2	1	.	8	86.0	.	.	.	.	74	63.8
Basse Normandie	146	72.9	.	.	10	68.0	.	.	.	.	135	73.3
Bourgogne	109	66.3	3	31.7	13	91.6	.	.	.	.	93	64.0
Bretagne	210	66.2	1	100.0	20	77.2	2	100.0	.	.	187	64.4
Centre	189	68.5	.	.	14	58.1	.	.	.	.	175	69.4
Champagne Ardenne	104	61.1	1	.	6	61.2	.	.	.	.	97	61.7
Corse	24	69.5	.	.	3	48.9	.	.	.	.	21	72.0
Franche-Comté	116	76.0	.	.	6	60.8	1	.	.	.	108	77.7
Haute Normandie	176	69.5	.	.	6	40.0	.	.	.	.	171	70.5
Ile-de-France	1 023	72.9	28	54.0	83	67.3	1	100.0	2	100.0	909	73.9
Languedoc Roussillon	172	67.8	5	43.2	14	81.9	.	.	.	.	153	67.4
Limousin	69	80.3	.	.	7	84.3	.	.	.	.	62	79.9
Lorraine	233	70.6	1	100.0	17	79.0	5	46.6	1	100.0	209	70.2
Midi-Pyrénées	235	77.1	12	74.9	23	85.7	.	.	.	.	200	76.3
Nord Pas de Calais	243	67.7	3	67.1	22	62.7	.	.	.	.	217	68.2
Pays de la Loire	335	69.1	1	100.0	27	74.3	.	.	2	50.8	305	68.7
Picardie	125	71.1	.	.	9	100.0	.	.	.	.	116	68.9
Poitou-Charentes	126	59.8	1	.	11	100.0	.	.	.	.	113	56.4
Provence-Alpes-Côte d'Azur	447	69.4	11	91.0	33	81.7	2	100.0	2	100.0	398	67.4
Rhône-Alpes	559	66.3	6	49.5	43	65.5	3	100.0	.	.	507	66.3
<b>France métropolitaine</b>	<b>5 211</b>	<b>69.6</b>	<b>76</b>	<b>61.7</b>	<b>415</b>	<b>74.5</b>	<b>18</b>	<b>79.3</b>	<b>11</b>	<b>89.1</b>	<b>4 691</b>	<b>69.2</b>
D.O.M.	52	71.0	2	69.7	.	.	.	.	.	.	49	69.7
France entière	5 263	69.6	78	69.2	415	74.5	18	79.3	11	89.1	4 740	69.2

Avertissement : sur la cohérence des totaux, voir avertissement page 16

Tableau 36 b. Pourcentage des médecins par région et tranche d'âge

MEDECINE DU TRAVAIL	- de 30 ans	30 à 34 ans	35 à 39 ans	40 à 44 ans	45 à 49 ans	50 à 54 ans	55 à 59 ans	60 à 64 ans	65 à 69 ans	70 ans et +	Total En %	Age moyen
Alsace	.	5.2	10.1	12.3	22.4	24.9	16.8	4.8	1.5	2.0	100.0	49.1
Aquitaine	.	2.6	6.6	6.1	18.2	40.2	19.9	4.9	1.1	0.4	100.0	50.9
Auvergne	2.5	.	5.2	10.3	23.5	32.6	18.3	6.4	1.3	.	100.0	50.1
Basse Normandie	1.6	3.8	6.1	6.8	28.1	35.3	14.5	3.0	0.7	.	100.0	49.1
Bourgogne	.	1.1	5.9	7.0	18.0	26.8	30.2	8.0	2.0	1.1	100.0	51.8
Bretagne	0.5	3.8	6.5	4.8	23.8	35.5	18.7	4.9	1.0	0.6	100.0	50.1
Centre	.	0.5	2.8	5.1	21.3	35.1	20.8	8.6	4.6	1.1	100.0	52.7
Champagne Ardenne	.	4.2	4.3	9.1	25.8	31.8	19.6	4.0	1.2	.	100.0	49.8
Corse	.	.	5.4	5.1	20.0	24.9	20.2	9.8	4.9	9.8	100.0	54.1
Franche-Comté	.	2.2	5.8	3.0	20.1	45.9	15.0	7.0	1.0	.	100.0	51.0
Haute Normandie	.	1.8	6.8	7.2	31.6	29.5	15.4	5.2	2.5	.	100.0	50.1
Ile-de-France	0.2	4.2	6.9	7.3	22.0	32.7	15.8	6.5	2.8	1.6	100.0	50.5
Languedoc Roussillon	0.7	2.0	7.5	8.7	27.5	32.9	14.4	3.4	2.1	0.7	100.0	49.6
Limousin	.	3.2	4.3	7.2	22.8	28.9	23.1	9.1	1.4	.	100.0	51.0
Lorraine	1.5	2.3	9.4	2.8	26.4	30.9	19.7	6.2	1.0	.	100.0	49.9
Midi-Pyrénées	.	2.8	11.9	7.7	16.8	32.5	17.7	8.8	0.8	0.8	100.0	49.9
Nord Pas de Calais	0.5	7.0	9.9	8.2	23.2	22.5	19.7	4.9	2.7	1.4	100.0	49.2
Pays de la Loire	.	2.7	9.0	8.6	21.0	32.9	20.3	4.9	0.3	0.3	100.0	49.9
Picardie	0.9	1.7	7.7	10.2	19.7	38.5	16.2	2.5	2.6	.	100.0	49.9
Poitou-Charentes	.	0.8	2.4	2.4	22.6	38.7	24.2	6.6	2.3	.	100.0	52.4
Provence-Alpes-Côte d'Azur	0.5	5.9	8.9	5.3	22.1	33.1	12.1	5.4	4.9	1.8	100.0	50.0
Rhône-Alpes	0.2	6.6	6.7	7.2	26.3	31.3	14.2	6.1	1.3	.	100.0	49.1
<b>France métropolitaine</b>	<b>0.3</b>	<b>3.8</b>	<b>7.4</b>	<b>7.0</b>	<b>22.9</b>	<b>32.6</b>	<b>17.2</b>	<b>5.8</b>	<b>2.1</b>	<b>0.9</b>	<b>100.0</b>	<b>50.2</b>
D.O.M.	.	2.5	9.3	17.3	8.3	41.9	13.7	2.2	4.7	.	100.0	49.0
France entière	0.3	3.8	7.4	7.1	22.8	32.7	17.2	5.8	2.1	0.8	100.0	50.1

Tableau 36 c. Pourcentage des médecins par secteur d'activité et tranche d'âge

	Age moyen	Effectif	- de 30 ans	30 à 34 ans	35 à 39 ans	40 à 44 ans	45 à 49 ans	50 à 54 ans	55 à 59 ans	60 à 64 ans	65 à 69 ans	70 ans et +	TOTAL En %
<b>MEDECINE DU TRAVAIL</b>													
<b>Total médecins</b>	50.2	5 211	0.3	3.8	7.4	7.0	22.9	32.6	17.2	5.8	2.1	0.9	100.0
<b>Secteur d'activité</b>													
Hôpital public	47.7	415	2.3	7.0	12.3	12.0	20.1	23.2	15.2	5.5	2.2	0.3	100.0
Hôpital privé PSPH	51.5	18	.	.	13.6	.	13.1	25.6	41.5	6.2	.	.	100.0
Hôpital privé non PSPH	48.5	11	.	.	22.8	9.8	.	56.9	10.5	.	.	.	100.0
Centre de santé	49.3	24	.	4.2	26.2	4.9	17.3	21.9	.	4.1	21.4	.	100.0
Cabinet individuel	51.7	0	0,0 %	0,0 %	0,0 %	0,0 %	0,0 %	0,0 %	0,0 %	0,0 %	0,0 %	0,0 %	0 %
Cabinet de groupe	44.4	63	.	1.6	3.2	3.2	34.5	29.0	15.8	3.3	6.3	3.2	100.0
Exercice en Société	42.4	11	.	.	28.2	8.7	54.1	.	9.0	.	.	.	100.0
Prévention	50.6	2	.	50.3	.	.	.	49.7	.	.	.	.	100.0
Etablissement social	52.0	3 984	0.2	3.2	6.6	6.5	23.0	33.8	17.6	6.3	2.0	0.9	100.0
Enseignement et Recherche	48.0	15	.	.	.	7.0	15.2	56.6	14.0	7.2	.	.	100.0
Contrôle	51.4	32	3.3	3.3	16.5	3.1	26.7	37.2	6.7	.	.	3.1	100.0
Administration	50.1	220	.	2.5	2.8	4.5	24.4	35.9	22.5	4.1	2.4	0.9	100.0
Labos et indust. de santé	49.5	185	.	4.1	4.7	6.8	30.7	29.5	14.4	5.7	2.9	1.1	100.0
Autre établissement sanitaire	51.7	7	.	.	.	13.1	26.9	45.0	15.0	.	.	.	100.0
Autres secteurs	46.4	5	.	.	.	13.1	26.9	45.0	15.0	.	.	.	100.0

Tableau 36 d. Pourcentage des médecins par secteur d'activité selon la tranche d'âge

	Effectif	- de 30 ans	30 à 34 ans	35 à 39 ans	40 à 44 ans	45 à 49 ans	50 à 54 ans	55 à 59 ans	60 à 64 ans	65 à 69 ans	70 ans et +	TOTAL En %
<b>MEDECINE DU TRAVAIL</b>												
<b>Total médecins</b>	5 211	100.0	100.0	100.0	100.0	100.0	100.0	100.0	100.0	100.0	100.0	100.0
<b>Secteur d'activité</b>												
Hôpital public	415	52.4	14.7	13.3	13.7	7.0	5.7	7.0	7.5	8.4	2.3	8.0
Hôpital privé PSPH	18	.	.	0.6	.	0.2	0.3	0.8	0.4	.	.	0.3
Hôpital privé non PSPH	11	.	.	0.6	0.3	.	0.4	0.1	.	.	.	0.2
Centre de santé	24	.	0.5	1.6	0.3	0.3	0.3	.	0.3	4.6	.	0.5
Cabinet individuel	219	5.4	12.2	8.9	6.2	3.0	3.7	3.4	1.7	2.0	.	4.2
Cabinet de groupe	63	.	0.5	0.5	0.6	1.8	1.1	1.1	0.7	3.6	4.5	1.2
Exercice en Société	11	.	.	0.8	0.3	0.5	.	0.1	.	.	.	0.2
Prévention	2	.	0.5	.	.	.	0.1	.	.	.	.	0.0
Etablissement social	3 984	36.3	64.4	68.3	71.6	76.6	79.3	78.1	82.6	71.6	81.8	76.5
Enseignement et Recherche	15	.	.	.	0.3	0.2	0.5	0.2	0.4	.	.	0.3
Contrôle	32	5.8	0.5	1.4	0.3	0.7	0.7	0.2	.	.	2.2	0.6
Administration	220	.	2.7	1.6	2.7	4.5	4.6	5.5	2.9	4.8	4.6	4.2
Labos et indust. de santé	185	.	3.9	2.3	3.5	4.8	3.2	3.0	3.5	4.9	4.6	3.6
Autre établissement sanitaire	7	.	.	.	0.3	0.2	0.2	0.1	.	.	.	0.1
Autres secteurs	5	.	.	.	.	0.3	.	0.3	.	.	.	0.1

Tableau 36 e. Pourcentage des médecins par tranche d'unité urbaine et tranche d'âge

TRANCHE D'UNITE URBAINE	% Fem	Effectif	- de 30 ans	30 à 34 ans	35 à 39 ans	40 à 44 ans	45 à 49 ans	50 à 54 ans	55 à 59 ans	60 à 64 ans	65 à 69 ans	70 ans et +	TOTAL En %
Ensemble	69.6	5 211	0.3	3.8	7.4	7.0	22.9	32.6	17.2	5.8	2.1	0.9	100.0
Commune rurale	46.2	57	.	6.1	1.7	5.9	34.4	25.0	21.2	2.0	3.8	.	100.0
U. u. de moins de 5 000 hab.	69.8	67	.	.	4.7	6.8	12.6	50.0	22.1	3.7	.	.	100.0
de 5 000 à - de 10 000 hab.	67.7	138	.	2.6	6.4	5.5	27.8	38.8	11.8	5.4	0.8	0.8	100.0
de 10 000 à - de 20 000 hab.	67.6	246	.	3.2	4.4	4.5	22.0	37.2	18.1	8.8	1.7	.	100.0
de 20 000 à - de 50 000 hab.	64.8	525	.	2.4	5.1	5.3	23.9	39.8	17.5	4.0	1.5	0.6	100.0
de 50 000 à - de 100 000 hab.	68.0	705	0.2	1.1	5.9	5.0	24.4	33.3	20.0	6.5	2.2	1.4	100.0
de 100 000 à - de 200 000 hab.	72.7	604	0.8	4.5	7.4	6.2	23.2	33.4	18.5	4.9	1.1	.	100.0
de 200 000 à - de 2 000 000 hab.	69.5	1 920	0.5	4.8	9.4	8.6	22.4	28.6	16.5	6.1	2.4	0.7	100.0
Agglomération parisienne	73.9	948	0.2	4.4	7.0	7.6	21.7	32.8	15.7	6.1	2.7	1.8	100.0

## Estimations de la population française

Les densités de médecins par zone géographique ou catégorie de la population (0 à 15 ans, ou femmes de 15 ans et +) présentées dans ce document sont calculées à partir de données des estimations localisées de population de l'Insee pour 2002 actualisées à 2004 par application d'un facteur multiplicatif correspondant à l'évolution de la population métropolitaine entre 2002 et 2004 soit 1,00991838.

### Population 2002 par département (métropole)

Source : Insee-Estimations localisées de la population.

N°	DEPARTEMENT	POPULATION	N°	DEPARTEMENT	POPULATION	N°	DEPARTEMENT	POPULATION
01	AIN	532 701	32	GERS	173 213	64	PYRENEES-ATLANTIQUES	610 273
02	AISNE	535 124	33	GIRONDE	1 319 310	65	HAUTES-PYRENEES	223 334
03	ALLIER	343 006	34	HERAULT	932 601	66	PYRENEES-ORIENTALES	408 707
04	ALPES-DE-HAUTE-PROVENCE	143 358	35	ILLE-ET-VILAINE	889 923	67	BAS-RHIN	1 047 571
05	HAUTES-ALPES	125 332	36	INDRE	231 134	68	HAUT-RHIN	720 508
06	ALPES-MARITIMES	1 040 135	37	INDRE-ET-LOIRE	560 413	69	RHONE	1 610 932
07	ARDECHE	290 981	38	ISERE	1 118 531	70	HAUTE-SAONE	231 114
08	ARDENNES	288 826	39	JURA	252 627	71	SAONE-ET-LOIRE	542 948
09	ARIEGE	139 335	40	LANDES	337 012	72	SARTHE	534 636
10	AUBE	293 601	41	LOIR-ET-CHER	317 659	73	SAVOIE	383 338
11	AUDE	318 119	42	LOIRE	726 920	74	HAUTE-SAVOIE	655 424
12	AVEYRON	264 857	43	HAUTE-LOIRE	212 740	75	PARIS	2 145 844
13	BOUCHES-DU-RHONE	1 871 919	44	LOIRE-ATLANTIQUE	1 164 298	76	SEINE-MARITIME	1 239 751
14	CALVADOS	656 943	45	LOIRET	625 805	77	SEINE-ET-MARNE	1 219 175
15	CANTAL	149 095	46	LOT	163 081	78	YVELINES	1 364 538
16	CHARENTE	340 569	47	LOT-ET-GARONNE	308 447	79	DEUX-SEVRES	346 716
17	CHARENTE-MARITIME	571 633	48	LOZERE	73 842	80	SOMME	557 636
18	CHER	312 647	49	MAINE-ET-LOIRE	743 132	81	TARN	347 634
19	CORREZE	232 812	50	MANCHE	483 977	82	TARN-ET-GARONNE	211 501
2A	CORSE-DU-SUD	120 732	51	MARNE	564 772	83	VAR	932 460
2B	HAUTE-CORSE	143 716	52	HAUTE-MARNE	191 301	84	VAUCLUSE	512 308
21	COTE-D'OR	507 757	53	MAYENNE	289 473	85	VENDEE	558 272
22	COTES-D'ARMOR	550 462	54	MEURTHE-ET-MOSELLE	716 577	86	VIENNE	401 870
23	CREUSE	123 134	55	IMEUSE	191 575	87	HAUTE-VIENNE	353 801
24	DORDOGNE	391 514	56	MORBIHAN	658 336	88	VOSGES	381 794
25	DOUBS	503 293	57	MOSELLE	1 026 990	89	YONNE	334 650
26	DROME	448 415	58	NIEVRE	223 092	90	TERRITOIRE DE BELFORT	138 946
27	EURE	547 518	59	NORD	2 568 349	91	ESSONNE	1 145 147
28	EURE-ET-LOIR	409 858	60	OISE	773 668	92	HAUTS-DE-SEINE	1 463 107
29	FINISTERE	860 776	61	ORNE	291 489	93	SEINE-SAINT-DENIS	1 389 294
30	GARD	642 346	62	PAS-DE-CALAIS	1 449 065	94	VAL-DE-MARNE	1 236 136
31	HAUTE-GARONNE	1 089 752	63	PUY-DE-DOME	608 113	95	VAL-D'OISE	1 115 025

France métropolitaine : 59 342 121

DOM : 1 736 379

France + DOM : 61 078 500

Moins de 20 ans	15 002 853	Moins de 15 ans	11 101 528	De 20 à 64 ans	34 517 009
De 20 à 59 ans	31 854 102	De 15 à 44 ans	24 565 506	65 ans ou plus	9 518 597
60 ans ou plus	12 181 504	De 45 à 74 ans	19 002 465		
		75 ans ou plus	4 368 960		

### Population au 1.1.2004 :

France métropolitaine : 59 930 699 - DOM : 1 753 601 - France + DOM : 61 684 300

Source : Bilan démographique 2003-Insee Première n° 948, février 2004.

Population 2004 estimée dans les classes d'âges utilisées dans le document de travail :

Population 0-15 ans

12 010 732 (calcul des densités de pédiatres)

Population féminine 15 ans et +

25 337 706 (calcul des densités de gynécologues)